Г 67
102

ПАМЯТНАЯ КНИЖКА

ГРОДНЕНСКОЙ

ГУБЕРНІИ

на 1899 годъ.

5085-О

Изданіе Гродненскаго Губернскаго Статистическаго Комитета.

ГРОДНА.
Губернская Типографія.
1898.

Оглавленіе.

ОТДѢЛЪ I.

Календарныя свѣдѣнія.

Россійскій Императорскій Домъ 3
Числовая таблица на 1899 годъ 7
Таблица переходящихъ праздниковъ и постовъ . . . 8
Посты, мясоястія, дни поминовенія и прочее . . . 9
Календарь: православный, р.-католическ. и лютеранскій 10
Календарь евреевъ-раввинистовъ 34
Магометанскій календарь 36
Фазы луны 38
Таблица восхожденія и захожденія солнца для г. Гродны 39
Неприсутственные дни 40

ОТДѢЛЪ II.

Адресъ-календарь.

Главныя правительственныя учрежденія.

Государственный Совѣтъ 5
Комитетъ Министровъ. . . . . —
Правительствующій Сенатъ 6
Святѣйшій Правительствующій Синодъ . . . . . —
Собственная Его Императорскаго Величества Канцелярія 7
Министерство Императорскаго Двора и Удѣловъ . . . —
Военное Министерство . . . . . —
Морское Министерство 8
Министерство Иностранныхъ Дѣлъ 9

Министерство Внутреннихъ Дѣлъ 9
Министерство Народнаго Просвѣщенія 10
Министерство Финансовъ . . . . . —
Министерство Земледѣлія и Государственныхъ Имуществъ 11
Министерство Путей Сообщенія . . . . . —
Министерство Юстиціи 12
Государственный Контроль . . . . . —
Главное Управленіе Государственнаго Коннозаводства . —
Собственная Ея Императорскаго Величества Государыни Императрицы Маріи Ѳеодоровны Канцелярія . . 13
Собственная Ея Императорскаго Величества Государыни Императрицы Александры Ѳеодоровны Канцелярія —
Дворы Ихъ Императорскихъ Высочествъ . . . . . —
Главноначальствующій гражданскою частью на Кавказѣ и генералъ-губернаторы . . . . . —
Губернаторы 14
Начальники областей 16
Военные губернаторы 17
Градоначальники . . . . . —
Вице-губернаторы . . . . . —

Личный составъ правительственныхъ и общественныхъ учрежденій въ Гродненской губерніи.

Виленскій, Ковенскій и Гродненскій Генералъ-Губернаторъ 23
Управленіе Генералъ-Губернатора 24

ГРАЖДАНСКОЕ ВѢДОМСТВО.

М. В. Д.

Губернаторъ 27
Вице-Губернаторъ . . . . . —
Канцелярія Губернатора 28
Губернское правленіе . . . . . —
По строительному отдѣленію 31
По врачебному отдѣленію . . . . . —

По межевому отдѣленію 32
Губернское по крестьянскимъ дѣламъ присутствіе . . 33
Комиссія народнаго продовольствія . . . . . —
Особое присутствіе объ обезпеченіи быта православнаго духовенства . . . . . —
Губернскій распорядительный комитетъ 34
Губернскій статистическій комитетъ . . . . . —
Приказъ общественнаго призрѣнія 35
Губернское по воинской повинности присутствіе . . . —
Губернское по городскимъ дѣламъ присутствіе . . . 36
Лѣсоохранительный комитетъ . . . . . —
Губернскій комитетъ попечительства о народной трезвости —
Губернское по фабричнымъ дѣламъ присутствіе . . . 37
Губернскій комитетъ общества попечительнаго о тюрьмахъ —
Комиссія по заготовкѣ арестантской одежды, бѣлья и обуви хозяйственнымъ способомъ . . . . . —
Комитеты: общественнаго здравія и осенные . . . 38
Губернская санитарная комиссія . . . . . —
Дворянское депутатское собраніе . . . . . —
Управленіе Гродненскаго почтово-телеграфнаго округа . 39

Г. К.

Контрольная палата 40

М. Ф.

Казенная палата 42
Податные инспекторы 44
Губернское податное присутствіе 45
Губернское казначейство 46
Гродненское отдѣленіе государственнаго банка . . . 47
Виленское отдѣленіе государственнаго дворянскаго земельнаго банка 48
Гродненское отдѣленіе крестьянскаго поземельнаго банка 49
Губернское акцизное управленіе . . . . . —
Фабричная инспекція Гродненской губерніи 51

М. З. и Г. И.

Управленіе государственными имуществами 51
Горная инспекція Сѣверо Западнаго округа 53

М. Ю.

Гродненскій окружный судъ 53
Прокурорскій надзоръ 57

М. Н. П.

Гродненская классическая гимназія 58
Дирекція народныхъ училищъ 60

В. У. И. М.

Бѣлостокскій институтъ Императора Николая I . . . 61
Гродненская женская гимназія 63

Гродненское православное Софійское братство, учрежденое въ память мученика Царя-Освободителя . . . 65
Гродненское мѣстное управленіе Россійскаго общества „Краснаго Креста“ 66
Гродненское благотворительное общество . . . . . —
Гродненскій отдѣлъ Россійскаго общества покровительства животнымъ . . . . . —
Общество врачей Гродненской губерніи 67
Правленіе Гродненскаго сельскохозяйственнаго товарищ. —
Гродненское губернское отдѣленіе Литовскаго епархіальнаго училищнаго совѣта . . . . . —
Общество вспомоществованія нуждающимся учащимся въ Гродненскихъ мужской и женской гимназіяхъ . . —
Попечительный совѣтъ Александровскаго ремесленнаго училища 68
Гродненская публичная библіотека . . . . . —

Въ Гродненскомъ уѣздѣ.

Предводитель дворянства 65
Съѣздъ мировыхъ посредниковъ . . . . . —
Дворянская опека 69
Городское полицейское управленіе . . . . . —
Уѣздное полицейское управленіе 70
Уѣздное по воинской повинности присутствіе . . . 71
Распорядительный комитетъ . . . . . —
Уѣздный временный комитетъ по надзору за помѣщеніемъ для арестуемыхъ по приговорамъ мировыхъ судей . —
Уѣздная дорожная комиссія 72
Комиссія по составленію очередныхъ списковъ присяжныхъ засѣдателей . . . . . —
Комиссія по установленію справочныхъ цѣнъ . . . —
Комитетъ попечительства о народной трезвости . . . —
Комитетъ общественнаго здравія . . . . . —
Городская санитарно-исполнительная комиссія . . . 73
Совѣтъ Гродненской городской лѣчебницы . . . . —
Врачи: старшій и младшій городской лѣчебницы, уѣздный и сельскіе, повивальная бабка . . . . . —
Смотритель богоугодныхъ заведеній 74
Еврейская лѣчебница . . . . . —
Гродненская почтово-телеграфная контора . . . . —
Друскеникская почтово-телеграфная контора 75
Начальники почтово-телеграфныхъ отдѣленій . . . 76
Начальники почтовыхъ отдѣленій . . . . . —
Городская управа . . . . . —
Общественный раввинъ 77
Мѣщанскія управы . . . . . —
Мѣщанскія общественныя управленія . . . . . —
Гродненское упрощенное ремесленное управленіе . . . —
Уѣздное податное присутствіе . . . . . —
Акцизное управленіе—1-й округъ 78
Лѣсничіе 79
Съѣздъ мировыхъ судей . . . . . —
Гродненскій сиротскій судъ 80
Александровское ремесленное училище въ г. Гродно .

Первое приходское училище съ женскою смѣною . . 81
Второе приходское училище съ женскою смѣною . . . —
Начальное еврейское училище 82
Уѣздное отдѣленіе Литовскаго епархіальнаго училищнаго совѣта . . . . . —
Гродненское общество взаимнаго кредита 82и230

Въ Сокольскомъ уѣздѣ.

Съѣздъ мировыхъ посредниковъ 82
Уѣздное полицейское управленіе 83
Уѣздное по воинской повинности присутствіе 84
Распорядительный комитетъ . . . . . —
Комиссія по установленію справочныхъ цѣнъ на фуражъ и припасы продовольствія . . . . . —
Комитетъ попечительства о народной трезвости . . . —
Комитетъ общественнаго здравія . . . . . —
Врачи: городовой, уѣздный, участковый сельскій, уѣздная повивальная бабка . . . . . —
Смотритель городской больницы 85
Почтово-телеграфная контора . . . . . —
Начальники почтовыхъ отдѣленій . . . . . —
Общественный раввинъ 86
Упрощенныя общественныя управленія . . . . . —
Мѣщанская управа . . . . . —
Уѣздное казначейство . . . . . —
Уѣздное податное присутствіе 87
Лѣсничіе . . . . . —
Съѣздъ мировыхъ судей . . . . . —
Сиротскіе суды . . . . . —
Уѣздное училище 88
Городское приходское училище съ женскою смѣною . . —
Уѣздное отдѣленіе Литовскаго епархіальнаго училищнаго совѣта . . . . . —

Въ Бѣлостокскомъ уѣздѣ.

Бѣлостоко-Сокольскій предводитель дворянства . . . 89
Съѣздъ мировыхъ посредниковъ . . . . . —

Бѣлостоко-Сокольская дворянская опека 89
Городское полицейское управленіе 90
Уѣздное полицейское управленіе . . . . . —
Уѣздное по воинской повинности присутствіе 91
Распорядительный комитетъ . . . . . —
Уѣздное тюремное отдѣленіе . . . . . —
Уѣздный временный комитетъ по надзору за помѣщеніемъ для арестуемыхъ по приговорамъ мировыхъ судей . 92
Бѣлостоко-Сокольская уѣздная дорожная коммиссія . . —
Коммиссія по составленію очередныхъ списковъ присяжныхъ засѣдателей. . . . . —
Коммиссія по установленію справочныхъ цѣнъ на фуражъ и припасы продовольствія . . . . . —
Комитетъ попечительства о народной трезвости . . . —
Комитетъ общественнаго здравія . . . . . —
Городская санитарно-исполнительная коммиссія . . . —
Врачи: городовой, уѣздный, участковые сельскіе, повивальная бабка и смотритель городской лѣчебницы . —
Бѣлостокская почтово-телеграфная контора 94
Осовецкая почтово-телеграфная контора 95
Начальники почтово-телеграфныхъ отдѣленій . . . . —
Начальники почтовыхъ отдѣленій . . . . . —
Городская управа 96
Общественный раввинъ . . . . . —
Упрощенныя общественныя управленія . . . . . —
Мѣщанскія управы . . . . . —
Мѣщанскія общественныя управленія 97
Бѣлостокское упрощенное ремесленное управленіе . . . —
Уѣздное казначейство . . . . . —
Уѣздное податное присутствіе . . . . . —
Бѣлостокское отдѣленіе Государственнаго Банка . . . 98
Акцизное управленіе—2-й округъ 99
Лѣсничій 100
Бѣлостоко Сокольскій съѣздъ мировыхъ судей . . . . —
Сиротскіе суды 102
Реальное училище. . . . . —
Николаевско Александровская женская гимназія . . . 104
Городское приходское училище съ женскою смѣною . . 105

Начальное еврейское училище 105
Бѣлостокскій мѣстный комитетъ Россійскаго общества „Краснаго Креста“ . . . . . —
Бѣлостокское медицинское общество 106
Бѣлостокское благотворительное общество . . . . . —
Уѣздное отдѣленіе Литовскаго епархіальнаго училищнаго совѣта . . . . . —

Въ Бѣльскомъ уѣздѣ.

Предводитель дворянства 106
Съѣздъ мировыхъ посредниковъ 107
Дворянская опека. . . . . —
Уѣздное полицейское управленіе . . . . . —
Уѣздное по воинской повинности присутствіе 108
Уѣздный распорядительный комитетъ 108
Уѣздное тюремное отдѣленіе . . . . . —
Уѣздный временный комитетъ по надзору за помѣщеніемъ для арестуемыхъ по приговорамъ мировыхъ судей . —
Уѣздная дорожная коммиссія . . . . . —
Коммиссія по составленію очередныхъ списковъ присяжныхъ засѣдателей . . . . . —
Коммиссія по установленію справочныхъ цѣнъ на фуражъ и припасы продовольствія . . . . . —
Комитетъ попечительства о народной трезвости . . . 110
Комитетъ общественнаго здравія . . . . . —
Врачи: городовой, уѣздный, участковые сельскіе, повивальная бабка исмотритель больницы . . . . —
Почтово-телеграфная контора 111
Начальникъ почтово-телеграфныхъ отдѣленія . . . —
Начальники почтовыхъ отдѣленій . . . . . —
Городская управа . . . . . —
Общественный раввинъ 112
Упрощенныя общественныя управленіи . . . . . —
Мѣщанскія управы . . . . . —
Мѣщавскія общественныя управленія . . . . . —
Уѣздное казначейство . . . . . —
Уѣздное податное присутствіе 113

Лѣсничій 113
Съѣздъ мировыхъ судей . . . . . —
Сиротскіе суды 114
Уѣздное училище . . . . . —
Городское приходское училище съ женскою смѣною . . 115
Уѣздное отдѣленіе Литовскаго епархіальнаго училищнаго совѣта . . . . . —

Въ Брестскомъ уѣздѣ.

Предводитель дворянства 116
Съѣздъ мировыхъ посредниковъ . . . . . —
Дворянская опека. . . . . —
Городское полицейское управленіе 117
Уѣздное полицейское управленіе . . . . . —
Уѣздное по воинской повинности присутствіе 118
Распорядительный комитетъ . . . . . —
Уѣздное тюремное отдѣленіе . . . . . —
Уѣздный временный комитетъ по надзору за помѣщеніемъ для арестуемыхъ по приговорамъ мировыхъ судей . 119
Уѣздная дорожная коммиссія . . . . . —
Коммиссія по составленію очередныхъ списковъ присяжныхъ засѣдателей . . . . . —
Коммиссія по установленію справочныхъ цѣнъ на фуражъ и припасы продовольствія . . . . . —
Комитетъ попечительства о народной трезвости . . . —
Комитетъ общественнаго здравія . . . . . —
Городская санитарно-исполнительная коммиссія . . . 120
Врачи: городовой, уѣздный, участковые сельскіе, ветеринарный, повивальная бабка и смотритель лѣчебницы. —
Почтово-телеграфная контора (въ городѣ) 121
Почтово-телеграфная контора (въ крѣпости) 122
Начальникъ почтово-телеграфнаго отдѣленія . . . . —
Начальники почтовыхъ отдѣленій . . . . . —
Городская управа 123
Общественный раввинъ . . . . . —
Мѣщанскія управы . . . . . —
Уѣздное казначейство . . . . . —

Уѣздное податное присутствіе 124
Акцизное управленіе—4-й округъ . . . . . —
Лѣсничіе. 125
Съѣздъ мировыхъ судей 126
Сиротскій судъ . . . . . —
Прогимназія 127
Городское приходское училище съ женскою смѣною . . 128
Крѣпостное приходское училище съ женскою смѣною. . —
Начальное еврейское училище . . . . . —
Брестское благотворительное общество 129
Уѣздное отдѣленіе Литовскаго епархіальнаго училищнаго совѣта . . . . . —

Въ Кобринскомъ уѣздѣ.

Предводитель дворянства 129
Съѣздъ мировыхъ посредниковъ 130
Дворянская опека . . . . . —
Уѣздное полицейское управленіе . . . . . —
Уѣздное по воинской повинности присутствіе 132
Распорядительный комитетъ . . . . . —
Уѣздное тюремное отдѣленіе . . . . . —
Уѣздный временный комитетъ по надзору за помѣщеніемъ для арестуемыхъ по приговорамъ мировыхъ судей . —
Уѣздная дорожная коммиссія . . . . . —
Коммиссія по составленію очередныхъ списковъ присяжныхъ засѣдателей 133
Коммиссія по установленію справочныхъ цѣнъ на фуражъ и припасы продовольствія . . . . . —
Комитетъ попечительства о народной трезвости . . . —
Комитетъ общественнаго здравія . . . . . —
Врачи: городовой, уѣздный, участковые сельскіе, ветеринарный, повивальная бабка и смотритель больницы. —
Почтово-телеграфная контора 134
Начальники почтовыхъ отдѣленій. . . . . -
Кобринское упрощенное общественное управленіе . . . 135
Общественный раввинъ . . . . . —
Мѣщанскія управы . . . . . —

Уѣздное казначейство 135
Уѣздное податное присутствіе 136
Акцизное управленіе—5-й округъ . . . . . —
Лѣсничій 137
Кобрино-Пружанскій съѣздъ мировыхъ судей . . . . —
Сиротскій судъ 138
Уѣздное училище . . . . . —
Городское приходское училище съ женскою смѣною . . 139
Кобринскій мѣстный комитетъ Россійскаго общества „Краснаго Креста“ . . . . . —
Уѣздное отдѣленіе Литовскаго епархіальнаго училищнаго совѣта . . . . . —
Кобринское общество взаимнаго кредита . . . . . —

Въ Пружанскомъ уѣздѣ.

Предводитель дворянства 140
Съѣздъ мировыхъ посредниковъ . . . . . —
Дворянская опека . . . . . —
Уѣздное полицейское управленіе 141
Уѣздное по воинской повинности присутствіе 142
Распорядительный комитетъ . . . . . —
Уѣздное тюремное отдѣленіе . . . . . —
Уѣздный временный комитетъ по надзору за помѣщеніемъ для арестуемыхъ по приговорамъ мировыхъ судей . —
Уѣздная дорожная коммиссія . . . . . —
Коммиссія по составленію очередныхъ списковъ присяжныхъ засѣдателей . . . . . —
Коммиссія по установленію справочныхъ цѣнъ на фуражъ и припасы продовольствія 143
Комитетъ попечительства о народной трезвости . . . —
Комитетъ общественнаго здравія . . . . . —
Врачи; городовой, уѣздный, участковые сельскіе, уѣздная повивальная бабка и смотритель больницы . . . —
Почтово-телеграфная контора 144
Начальники почтово-телеграфныхъ отдѣленій . . . —
Начальники почтовыхъ отдѣленій . . . . . —

Пружанское упрощенное общественное управленіе . . 145
Общественный раввинъ . . . . . —
Мѣщанскія управы . . . . . —
Уѣздное казначейство . . . . . —
Уѣздное податное присутствіе 146
Акцизное управленіе—6-й округъ . . . . . —
Лѣсничій 147
Управленіе Бѣловѣжской удѣльной пущи . . . . . —
Съѣздъ мировыхъ судей 149
Сиротскій судъ . . . . . —
Уѣздное училище . . . . . —
Городское приходское училище съ женскою смѣною . . 150
Уѣздное отдѣленіе Литовскаго епархіальнаго училищнаго совѣта . . . . . —

Въ Слонимскомъ уѣздѣ.

Предводитель дворянства 150
Съѣздъ мировыхъ посредниковъ 151
Дворянская опека . . . . . —
Уѣздное полицейское управленіе . . . . . —
Уѣздное по воинской повинности присутствіе 152
Распорядительный комитетъ 153
Уѣздное тюремное отдѣленіе . . . . . —
Уѣздный временный комитетъ по надзору за помѣщеніемъ для арестуемыхъ по приговорамъ мировыхъ судей —
Уѣздная дорожная комиссія . . . . . —
Комиссія по составленію очередныхъ списковъ присяжныхъ засѣдателей . . . . . —
Комиссія по установленію справочныхъ цѣнъ на фуражъ и припасы продовольствія 154
Комитетъ попечительства о народной трезвости . . . —
Комитетъ общественнаго здравія . . . . . —
Врачи: городовой, уѣздный, участковые сельскіе, уѣздная повивальная бабка и смотритель больницы . . . —
Почтово-телеграфная контора 155
Начальники почтово-телеграфныхъ отдѣленій . . . —
Начальники почтовыхъ отдѣленій . . . . . —

Городская управа 156
Общественный раввинъ . . . . . —
Мѣщанскія управы . . . . . —
Мѣщанскія общественныя управленія . . . . . —
Уѣздное казначейство 157
Уѣздное податное присутствіе . . . . . —
Акцизное управленіе—3-й округъ . . . . . —
Лѣсничіе 159
Съѣздъ мировыхъ судей . . . . . —
Сиротскій судъ 160
Уѣздное училище . . . . . —
Городское приходское училище съ женскою смѣною . . —
Начальное еврейское училище . . . . . —
Словимское благотворительное общество . . . . . —
Уѣздное отдѣленіе Литовскаго епархіальнаго училищнаго совѣта . . . . . —

Въ Волковыскомъ уѣздѣ.

Предводитель дворянства 161
Съѣздъ мировыхъ посредниковъ 162
Дворянская опека . . . . . —
Уѣздное полицейское управленіе . . . . . —
Уѣздное по воинской повинности присутствіе 163
Распорядительный комитетъ . . . . . —
Уѣздное тюремное отдѣленіе 164
Уѣздный временный комитетъ по надзору за помѣщеніемъ для арестуемыхъ по приговорамъ мировыхъ судей —
Уѣздная дорожная комиссія . . . . . —
Комиссія по составленію очередныхъ списковъ присяжныхъ засѣдателей . . . . . —
Комиссія по установленію справочныхъ цѣнъ на фуражъ и припасы продовольствія . . . . . —
Комитетъ попечительства о народной трезвости . . . 165
Комитетъ общественнаго здравія . . . . . —
Врачи: городовой, уѣздный, участковые сельскіе, уѣздная повивальная бабка и смотритель больницы . . . —
Почтово-телеграфная контора 166

Начальники почтовыхъ отдѣленій 166
Волковыское упрощенное общественное управленіе . . 167
Общественный раввинъ . . . . . —
Мѣщанскія управы . . . . . —
Мѣщанскія общественныя управленія . . . . . —
Уѣздное казначейство . . . . . —
Уѣздное податное присутствіе 168
Акцизное управленіе—7-й округъ . . . . . —
Лѣсничіе 169
Съѣздъ мировыхъ судей . . . . . —
Сиротскій судъ 170
Уѣздное училище . . . . . —
Городское приходское училище съ женскою смѣною . . 171
Свислочская учительская семинарія . . . . . —
Уѣздное отдѣленіе Литовскаго епархіальнаго училищнаго совѣта 172

Отдѣленія Ковенскаго округа путей сообщенія.

Гродненское 172
Брестъ-Литовское 173

Управленія желѣзныхъ дорогъ.

С.-Петербурго-Варшавской 174
Юго-Западныхъ 175
Московско-Брестской 176
Варшавско-Терспольской . . . . . —
Полѣсскихъ 177

Управленіе ремонтомъ Индо-Европейской телеграфной линіи 178

ВОЕННОЕ ВѢДОМСТВО.

Штабъ Виленскаго военнаго округа. 178
Войска 2-го армейскаго корпуса 181

Штабъ 2-го армейскаго корпуса 181
Управленіе начальника артиллеріи 2-го армейскаго корпуса 182
26-я пѣхотная дивизія 183
101-й пѣхотный Пермскій полкъ . . . . . —
102-й „ Вятскій полкъ 186
103 й „ Петрозаводскій полкъ 188
26-я артиллерійская бригада 190
26-й летучій артиллерійскій паркъ 192
2-я бригада 43-й пѣхотной дивизіи 193
171-й пѣхотный Кобринскій полкъ . . . . . —
Войска 4-го армейскаго корпуса 194
Штабъ 4-го армейскаго корпуса . . . . . —
1-я бригада 30-й пѣхотной дивизіи 195
117-й пѣхотный Ярославскій полкъ . . . . . —
118-й „ Шуйскій полкъ 198
Войска 2-й сапернои бригады 200
4-й саперный баталіонъ . . . . . —
Штабъ Варшавскаго военнаго округа . . . . . —
Войска 6-го армейскаго корпуса 201
Штабъ 6-го армейскаго корпуса . . . . . —
16-я пѣхотная дивизія 202
61-й пѣхотный Владимірскій полкъ 203
62-й „ Суздальскій полкъ 206
63-й „ Углицкій полкъ 208
64-й „ Казанскій полкъ 211
16-я артиллерійская бригада 213
16-й летучій артиллерійскій паркъ 214
41-й „ „ „ . . . . . —
4-я кавалерійская дивизія 215
11-й драгунскій Харьковскій полкъ 216
12-й „ Маріупольскій полкъ 217
4-й конно-артиллерійскій дивизіонъ, 7-я и 8-я батареи 218
Войска 19-го армейскаго корпуса 219
Штабъ 19-го армейскаго корпуса . . . . . —
Управленіе начальника артиллеріи 19-го армейскаго корпуса 220
2-я пѣхотная дивизія . . . . . —
6-й пѣхотный Либавскій полкъ 221
7-й „ Ревельскій полкъ 223

8-й пѣхотный Эстляндскій полкъ 225
38-я пѣхотная дивизія 227
149-й пѣхотный Черноморскій полкъ 228
150-й „ Таманскій полкъ 229
151-й „ Пятигорскій полкъ 232
38-я артиллерійская бригада 234
38-й летучій артиллерійскій паркъ 236
1-й кадровый обозный баталіонъ . . . . . —
Брестъ Литовская крѣпость 237
Штабъ-крѣпости . . . . . —
1-й крѣпостной пѣхотный баталіонъ 238
2-й „ „ „ 239
3-й „ „ „ 240
Крѣпостная артиллерія 241
3-я вылазочная батарея крѣпостной артиллеріи . . . 243
Осадной артиллерійскій баталіонъ 244
Крѣпостное инженерное управленіе . . . . . —
Военный госпиталь 245
Осовецкая крѣпость 246
Штабъ крѣпости . . . . . —
Крѣпостной пѣхотный полкъ 247
Крѣпостная артиллерія 249
Крѣпостное инженерное управленіе 251
Мѣстный лазаретъ 252
Мѣстныя войска . . . . . —
Управленія уѣздныхъ воинскихъ начальниковъ . . . —
Гродненскій крѣпостной пѣхотный баталіонъ . . . 254
Гродненскій мѣстный лазаретъ 255
Интендантское управленіе . . . . . —
Управленіе Гродненской топографической съемки . . 257
Гродненская инженерная дистанція . . . . . —
Липская войсковая шоссейно-строительная комиссія . . 258
Губернское жандармское управленіе . . . . . —
Жандармскія полицейскія управленія желѣзныхъ дорогъ . 259

ДУХОВНОЕ ВѢДОМСТВО,

а) Православнаго испоаѣданія.

Епархіальное управленіе 260
Настоятели и настоятельницы монастырей . . . . —

Приходскіе священники.

Гродненскій уѣздъ 260
Сокольскій „ 262
Бѣлостокскій „ 263
Бѣльскій „ . . . . . —
Брестскій „ 265
Кобринскій „ 270
Пружанскій „ 273
Слонимскій „ 274
Волковыскій „ 277

Жировицкое духовное училище 278

б) Римско-католическаго исповѣданія.

Епархіальное управленіе 279

Настоятели костеловъ.

Гродненскій уѣздъ 279
Сокольскій „ 280
Бѣлостокскій „ . . . . . —
Бѣльскій „ 281
Брестскій „ . . . . . —
Кобринскій „ 282
Пружанскій „ . . . . . —
Слонимскій „ . . . . . —
Волковыскій „ . . . . . —

в) Евангелическо-лютеранскаго исповѣданія 283
г) Евангелическо-реформатскаго исповѣданія . . . . —
д) Магометанскаго исповѣданія . . . . . —

Свѣдѣнія, полученныя послѣ напечатанія соотвѣтствующихъ отдѣловъ книжки 284

Перемѣны по службѣ . . . . . —

Высочайшія награды 6-го декабря 1893 г. 285

Алфавитный указатель 286

ОТДѢЛЪ III.

Матеріалы по статистикѣ Гродненской губерніи за 1897 г

Число жителей по сословіямъ 2
Число жителей по вѣроисповѣданіямъ 10
Движеніе народонаселенія 12
Число зданій въ городахъ 15
Число учебныхъ заведеній и учащихся 18
Число преступленій 20
Пожары 22
Насильственныя и случайныя смерти 24
Фабрики и заводы 26
Число ремесленниковъ 36
Число выданныхъ торговыхъ документовъ 37
Скотоводство 38
Состояніе хлѣбо-запасныхъ магазиновъ 40
Цѣны на земледѣльческій трудъ 42

ОТДѢЛЪ IV.

Свѣдѣнія о состояніи Гродненской губерніи за 1897 г.

Территорія 3
Почва 4
Экономическая дѣятельность населенія 5
Земледѣліе . . . . . —
Обезпеченіе народнаго продовольствія 10
Скотоводство 11
Пчеловодство 13
Огородничество и садоводство . . . . . —
Лѣсоводство . . . . . —
Промыслы сельскаго и городского населенія 14
Промышленность фабричная и заводская 17
Торговля 21
Судоходство 22
Торговые документы 24
Кредитъ и сберегательныя кассы 25
Движеніе населенія 27
Подати и повинности 30
Окладные государственные доходы . . . . . —
Выкупные платежи . . . . . —
Губернскій и частный земскій сборъ . . . . . —
Неокладные сборы . . . . . —
Городскіе доходы и расходы 31
Акцизные сборы . . . . . —
Отправленіе натуральныхъ повинностей 33
Почты и телеграфы 34
Почтовая корреспонденція 35
Телеграфы и телеграфная корреспонденція 37
Почтово-телеграфныя учрежденія и оборотъ суммъ . . 38
Уголовная статистика 40
Пожары 46
Врачебная часть 48
Медицинскій персоналъ . . . . . —
Оспопрививаніе 51
Насильственная и случайная смерть 52

Богадѣльни и благотворительныя общества 22
Домъ трудолюбія 55
Попечительства о слѣпыхъ 57
Попечительство о народной трезвости 58
Народное просвѣщеніе . . . . . —
Среднія учебныя заведенія 61
Учебныя заведенія духовнаго вѣдомства 62
Учебныя заведенія, подвѣдомственныя дирекціи народныхъ училищъ . . . . . —
Церковно-приходскія школы 68
Спеціальныя учебныя заведенія 71
Крестьянское населеніе 74

ОТДѢЛЪ V.

Справочныя свѣдѣнія.

Роспись населенныхъ мѣстъ губерніи 2
Списокъ становъ и волостей 4
Участки полицейскихъ урядниковъ 11
Судебно-мировые округа и участки 16
Участки мировыхъ посредниковъ 21
„ судебныхъ слѣдователей 23
Списокъ призывныхъ по воинской повинности участковъ. 27
Списокъ военно-конскихъ участковъ 30
Присяжные и частные повѣренные 36
Списокъ вольно-практикующихъ врачей и дантистовъ . —
„ вольныхъ аптекъ 40
Ярмарки 44
Почтовыя свѣдѣнія 50
Телеграфныя свѣдѣнія 68
Желѣзно-дорожныя свѣдѣнія 69
а) Росписаніе поѣздовъ . . . . . —
1) С.-Петербурго-Варшавской . . . . . —
2) Полѣсскихъ 70
3) Московско-Брестской 72
4) Варшавско-Тереспольской 73

5) Юго-Западныхъ 74
Разсчетная таблица платы за проѣздъ по жел. дор. . 76
Адресы управленій желѣзныхъ дорогъ 79
Указатель г. Гродны 80
Распредѣленіе города на полицейскіе участки. —
Адресы правительственн. учрежд. и канцелярій 81
Указаніе храмовъ, общественныхъ учрежденій и заведеній частныхъ лицъ 86

ОТДѢЛЪ VI.

Приложеніе.

Бѣловѣжская пуща и зубры. Очеркъ Ф. А. Глинскаго . 1

Въ этой книгѣ показаны, кромѣ должности, чина и знаковъ отличія каждаго изъ служащихъ, еще слѣдующія свѣдѣнія: съ котораго года каждый состоитъ въ должности и сколько вообще лѣтъ на службѣ, гдѣ воспитывался и окончилъ-ли курсъ, женатъ-ли, холостъ, вдовъ и какого вѣроисповѣданія; послѣднее обозначено только у лицъ иновѣрческихъ исповѣданій; затѣмъ всѣ служащіе, вѣроисповѣданіе которыхъ здѣсь не обозначено, вѣроисповѣданія православнаго.

Значеніе сокращенныхъ словъ, въ настоящемъ изданіи употребленныхъ.

ДТС.—Дѣйствительный Тайный Совѣтникъ.
ТС.—Тайный Совѣтникъ.
ДСС.—Дѣйствительный Статскій Совѣтникъ.
СС.—Статскій Совѣтникъ.
КС.—Коллежскій Совѣтникъ.
НС.—Надворный Совѣтникъ.
КА.—Коллежскій Ассесоръ.
ТитС.—Титулярный Совѣтникъ.
КСек.—Коллежскій Секретарь.
ГС.—Губернскій Секретарь.
КР.—Коллежскій Регистраторъ.
Ген.-отъ-инф.—Генералъ-отъ-инфантеріи.
Ген.-отъ-кав.—Генералъ-отъ-кавалеріи.
Ген.-отъ-арт.—Генералъ-отъ-артиллеріи.
Ген.-адъют.—Генералъ-адъютантъ.
Ген.-лейт.-Генералъ-лейтенантъ.
Ген.-м.—Генералъ-маіоръ.
Полк.—Полковникъ.
Подполк.—Подполковникъ.
Ротм.—Ротмистръ.
Шт.-р.—Штабъ-ротмистръ.
Кап.—Капитанъ.
Шт.-кап.—Штабсъ-капитанъ.
Пор.—Поручикъ.
Подпор.—Подпоручикъ.
Корн.—Корнетъ.
Пот. поч. гр.—Потомственный почетный гражданинъ.
Личн. поч. гр.—Личный почетный гражданинъ.
о. к.—окончилъ курсъ.
н. о. к.—не окончилъ ⅔ курса.
д. в.—домашняго воспитанія.
ж.—женатъ.
зм.—замужняя.
х.—холостъ.
дв.—дѣвица.
вд.—вдовъ (вдова).

Сокращеніе собственныхъ именъ.

Аарн.—Ааронъ.
Абд.—Абдовъ.
Абл.—Абель.
Абрм.—Абрамъ.
Аввкм.—Аввакумъ.
Авгст.—Августъ.
Авгстн.—Августинъ.
Авд.—Авдѣй.
Авзр.—Авезеръ.
Авкснт.—Авксентій.
Аврл.—Аврелій.
Аврм.—Авраамъ.
Автнм.—Автономъ.
Аг.—Агій (Аггѣй).
Агфнг.—Агафангелъ.
Аделф.—Адельфій.
Адм.—Адамъ.
Адлф.—Адольфъ.

Адрн.—Адріанъ (Андреянъ).
Айзк.—Айзикъ.
Акм.—Акимъ.
Албн.—Альбинъ.
Албрт.—Альбертъ.
Ал-др.—Александръ.
Алз.—Алоизій.
Алфнс.—Альфонсъ.
Алфрд.—Альфредъ.
Алкс.—Алексѣй.
Амбрз.—Амброзій.
Амврс.—Амвросій.
Аммс.—Аммосъ.
Амрт.—Амуратъ.
Анан.—Ананій.
Анатл.—Анатолій.
Андр.—Андрей.
Андрн.—Андронъ.
Анемп.—Анемподистъ.
Аниск.—Анисимъ.
Анкд.—Анкудинъ.
Анстс.—Анастасій и Анастасія.
Антн.—Антонъ (Антоній) и Антонина.
Анфм.—Анфимъ.
Апллнр.—Аполлинарій.
Апллн.—Аполлонъ.
Аполс.—Аполосъ.
Арн.—Аронъ.
Ардл.—Ардаліонъ.
Аркд.—Аркадій.
Арнлд.—Арнольдъ.
Арсн.—Арсеній.
Арстд.—Аристидъ.
Арстрх.—Аристархъ.
Артр.—Артуръ.
Артм.—Артемій.
Архп.—Архипъ.
Асатр.—Асатуръ.
Асск.—Ассанъ.
Аср.—Ассиръ.
Афркн.—Африканъ.
Ашр.—Аширъ.
Аѳнг.—Аѳиногенъ.
Аѳнс.—Аѳанасій.

Балтзр.—Балтазаръ.
Барнб—Варнаба.
Бгрт.—Багратъ.
Бенм.—Веніаминъ.
Бендт.—Бенедетъ.
Берк.—Берко.
Бернрд.—Бернардъ.
Бжн.—Бежанъ.
Бкр.—Бекиръ.
Богумл.—Богумилъ.
Богусл.—Богуславъ.
Болеслв.—Болеславъ.
Борс.—Борисъ.
Борх.—Борухъ.
Брн.—Бруно.
Бронсл.—Брониславъ.
Бонфт.—Бонифатій.

Валрн.—Валеріанъ.
Валнт.—Валентинъ.
Валнс.—Валенсъ.
Вандлн.—Вандалинъ.
Варвр.—Варвара.
Варлм.—Варлаамъ.
Варѳлм.—Варѳоломей.
Васл.—Василій.
Вацлв.—Вацлавъ.
Вахтн.—Вахтанъ.
Вдм.—Вадимъ.
Венмн.—Веніаминъ.

Вендкт.—Венедиктъ
Венцсл.—Венцеславъ.
Вернр.—Вернеръ.
Викнт.—Викентій.
Виктр.—Викторъ.
Вильглм.—Вильгельмъ и Вильгельмина.
Вильмн.—Вильяминъ.
Висср.—Виссаріонъ.
Витл.—Виталій.
Витлд.—Витольдъ.
Владмр.—Владиміръ.
Владислв—Владиславъ.
Влс.—Власій.
Влф.—Вольфъ.
Войтх.—Войтехъ.
Волдмр.—Вольдемаръ.
Всевлд.—Всеволодъ.
Вячслв.—Вячеславъ.

Гавр.—Гавріилъ.
Галн.—Галіонъ.
Гаспр.—Гаспаръ.
Гедн—Гедеонъ.
Геннд.—Геннадій.
Генрх.—Генрихъ.
Георг.—Георгій.
Гервс.—Гервасій.
Герсм.—Герасимъ.
Герчн.—Германъ.
Геронм.—Геронимъ.
Гершк.—Гершко.
Гилр.—Гилеръ.
Гиляр.—Гиларій.
Глб.—Глѣбъ.
Гнс.—Гансъ.
Гнх.—Генахъ.
Голдн.—Голдина.
Горд.—Гордѣй.
Готлб.—Готлибъ.
Григр.—Григорій.
Гриш.—Гиршъ.
Губрт.—Губертъ.
Гур.—Гурій.
Густ.—Густавъ.

Давд.—Давидъ.
Данл.—Даніилъ.
Демн.—Демьянъ.
Демсфн.—Демосфенъ.
Денс.—Денисъ.
Діомд.—Діомидъ.
Дмтр.—Дмитрій.
Дмнт.—Деметрій.
Діонз—Діонизій.
Діонс.—Діонисій.
Домз.—Домазій.
Домнк.—Доминикъ.
Донт.—Донатъ.
Дорф.—Дорофей.
Дормднт.—Дорим-донтъ.

Евгн.—Евгеній и Евгенія.
Евгрф.—Евграфъ.
Евдок—Евдокія.
Евдокм.—Евдокимъ.
Евлмп.—Евлампій и Евлампія.
Евмн.—Евменій.
Евсв.—Евсевій.
Евстф.—Евстафій.
Евстрт.—Евстратій.
Евтх.—Евтихій.
Евфм.—Евфимій.
Егр—Егоръ.
Едмр.—Едимеръ.
Езкл.—Езекіиль.

Ектрн.—Екатерина.
Елн.—Елена.
Елевѳр.—Елевѳерій.
Елзр. – Елеазаръ.
Елсвт.—Елисавета.
Елсс.—Елиссей.
Емелн.—Емельянъ.
Емил.—Емилій.
Епфн. – Епифанъ.
Ерм.—Еремій.
Ермл.—Ермолай.
Ерсф.—Ерсфей.
Ефм.—Ефимъ.
Ефрм.—Ефроимъ.

Зал.—Заалъ.
Захр.—Захаръ.
Здислв.—Здиславъ.
Зелк.—Зеликъ.
Зельмн.—Зельманъ
Зен.—Зенонъ.
Зинв.—Зиновій.
Зурб.—Зурабъ.
Зусмн.—Зусманъ.
Зыскнд.—Зыскиндъ.

Ибргм.—Ибрагимъ.
Ивн.—Иванъ.
Игнт.—Игнатій.
Измл.—Измаилъ.
Изрл.—Израиль.
Ил.—Илья.
Илдфнс.—Ильдефонсъ.
Иліодр.—Иліодоръ.
Иллрн.—Илларіонъ.
Иллар.—Илларій.
Инкнт.—Инокентій.
Ипплт.—Ипполитъ.
Ирдн.—Иродіонъ.
Иркл.—Ираклій.
Иррх.—Ирринархъ.
Ис.—Исай.
Исидр.—Исидоръ.
Исак.—Исаакъ.
Ицк.—Ицко.

Iакв.—Іаковъ.
Іакнѳ.—Іакинѳъ.
Іанур.—Іануарій.
Іерн.—Іеронимъ.
Ін.—Іона.
Іоакм.—Іоакимъ.
Іоанк.—Іоанникій.
Іоасн.—Іоасонъ.
Іоасф.—Іоасафъ.
Іоахм.—Іоахимъ.
Іовл.—Іовель.
Іогн.—Іоганъ.
Іосф.—Іосифъ.
Іосафт.—Іосафатъ.
Іосл.—Іосель.
Іулн.—Іуліанъ.
Іустн.—Іустинъ.

Каетн.—Кетанъ.
Казмр.—Казиміръ.
Калкст.—Каликстъ.
Калнк.—Каленикъ.
Калст.—Калестинъ.
Калл.—Калистратъ.
Калмн.—Калманъ.
Камбрт.—Камбертъ.
Камл.—Камиллъ.
Касн.—Кассіянъ.
Каспр.—Касперъ.
Кипрн.—Кипріанъ.

Кирлл.—Кириллъ.
Клавд.—Клавдій и Клавдія.
Клемнт.—Клементій.
Климнт.—Климентъ.
Кондрт.—Кондратій.
Конрд.—Конрадъ.
Конст.—Константинъ.
Корнл.—Корнило.
Кптн.—Каптонъ.
Кр.—Киръ.
Кроскнт.—Крескентъ.
Крл.—Карлъ.
Крнт.—Коронатъ.
Крп.—Карпъ.
Ксавр.—Ксеверій.
Ксенф.—Ксенофонтъ.
Кузм.—Кузьма.

Лаврнт.—Лаврентій.
Лазр.—Лазарь.
Ларн.—Ларіонъ.
Лб.—Лейба.
Лв.—Левъ.
Лви.—Левинъ.
Лвр.—Лавръ.
Лейзр.—Лейзеръ.
Леонд.—Леонидъ.
Леонт.—Леонтій.
Леопол.—Леопольдъ.
Лк.—Лука.
Лкн.—Лукіанъ.
Лорнц.—Лоренцъ.
Лн.—Леонъ.
Лнрд.—Леонардъ.
Лонгн.—Лонгинъ.
Лтмн.—Литманъ.
Людвг.—Людвигъ.
Людомр.—Людомиръ.
Люцн.—Люціанъ.

Маврк.—Маврикій.
Мак—Макѣй.
Макдн.—Македоній.
Макр.—Макаръ.
Максм.—Максимъ.
Максмл.—Максиміліанъ.
Манл.—Мануилъ.
Манфрд.—Манфредъ.
Маркл—Маркеллъ
Маркн.—Маркіанъ.
Мартн.—Мартинъ.
Мартнн.—Мартиніанъ.
Марцл.—Марцелинъ.
Марцн.—Марціанъ.
Матв.—Матѣй.
Матш.—Матоушъ.
Мейрм.—Мейраимъ.
Мелт.—Мелетій.
Мелхр.—Мельхіоръ.
Мендл.—Мендель.
Мечсл.—Мечиславъ.
Мер.—Мееръ.
Мефд.—Мефодій.
Мирн.—Миронъ.
Митрф.—Митрофанъ.
Михл.—Михаилъ.
Михел.—Михель
Млх.—Малахій.
Мовш.—Мовша.
Модст.—Модестъ.
Моис.—Моисей.
Мордх.—Мордухъ.
Мотл.—Мотель.
Мордх.—Мордхель.
Мрк.—Маркъ.

Мрн.—Марьянъ.
Мртмр.—Мортимеръ.
Мрц.—Морицъ.
Мустф.—Мустафа.

Надж.—Надежда.
Назр.—Назаръ.
Напл.—Наполеонъ.
Нарж.—Наружанъ.
Наркз.—Наркизъ.
Натл.—Наталія.
Натн.—Натанъ.
Нафнл.—Нафанаилъ
Нахмн.—Нахманъ.
Невх.—Невахъ.
Негон.—Негонисъ.
Нестр.—Несторъ.
Никл.—Николай.
Никанр.—Никаноръ.
Никифр.—Никифоръ.
Никодм.—Никодимъ.
Никндр.—Никандръ.
Никт.—Никита.
Нл.—Нилъ
Нм.—Наумъ.
Нохм.—Нохимъ.
Нрбрт.—Норбертъ.
Нтк.—Нотка.
Нфт.—Неофитъ.

Овс.—Овсей.
Октв.—Октавіянъ
Олг.—Ольга.
Олмп.—Олимпій.
Онисфр.—Онисифоръ.
Онуфр.—Онуфрій.
Орст.—Орестъ.
Оскр.—Оскаръ.
Осп.—Осипъ.
Оттн.—Оттонъ.
Отт.—Отто.

Павл.—Павелъ.
Пантлм.—Пантелеймонъ.
Парм.—Парменъ.
Парфн.—Парфенъ.
Паул.—Паулинъ и Паулина.
Пахм.—Пахомій.
Пейсх.—Пейсахъ.
Петрнл.—Петронеля.
Пнхс.—Пинхусъ.
Платн.—Платонъ.
Пляцд.—Пляцыдъ.
Пнкрт.—Панкратій.
Полвкт.—Поліевктъ.
Полкрп. Поликарпъ.
Порфр.—Порфирій.
Потп.—Потапій.
Прокф.—Прокофій.
Прохр.—Прохоръ.
Прск.—Парасковія.
Птр.—Петръ.

Радн.—Радіонъ.
Размнк.—Разумникъ.
Раймнд.—Раймундъ.
Рафл.—Рафаилъ.
Рейнглд.—Рейнгольдъ.
Рехл.—Рейхель.
Ремг.—Ремигій.
Ричрд.—Ричардъ.
Робр.—Робертъ.
Родн.—Родіонъ.
Розл.—Розалія.
Ромн.—Романъ.
Ромлд.—Ромуальдъ.
Ростсл.—Ростиславъ.

Рубн.—Рубинъ.
Рудлф.—Рудольфъ.
Руфм.—Руфимъ.
Рх.—Рохъ.

Сав.—Савва.
Савл.—Савелій.
Савт.—Савватій.
Салмн.—Саламонъ.
Самл.—Самуилъ.
Самсн.—Самсонъ.
Сатрн.—Сатурнъ.
Сафр.—Сафаръ.
Севрн.—Северинъ.
Севрін.—Северіанъ.
Сельвн.—Сельванъ.
Семн.—Семенъ.
Сендр.—Сендеръ.
Серпн.—Сераіонъ.
Сервнт.—Сервантъ.
Серг.—Сергѣй.
Серфм.—Серафимъ и Серафима.
Сигзм.—Сигизмундъ.
Сидр.—Сидоръ.
Сильвстр.—Сильвестръ.
Симн.—Симонъ.
Симен.—Симеонъ.
Симфрн.—Симфоріанъ.
Снк.—Санкъ.
Сознт.—Созонтъ.
Солмн.—Соломонъ.
Соф.—Софія
Софрн.—Софроній.
Спрдн.—Спиридонъ.
Срл.—Сроль.
Стансл.—Станиславъ.
Стх.—Стахій.
Степн.—Степанъ.
Стефн.—Стефанъ.
Сулмн.—Сулейманъ.

Тарс.—Тарасъ.
Танх.—Танхель.
Татвс.—Татеосъ.
Татн. Татьяна.
Твл.—Тевель.
Теоблд.—Теобальдъ.
Тернт.—Терентій.
Тимо.—Тимоѳей.
Тихн.—Тихонъ.
Томс.—Томасъ.
Торгн.—Торгній.
Трифн.—Трифонъ.
Трофм.—Трофимъ.
Трфл.—Трифилъ.
Тт.—Титъ.

Устн.—Устинъ.

Фабн.—Фабіанъ.
Файвл.—Файвель.
Фаустн.—Фаустинъ.
Фвст.—Фавстъ.
Федр.—Федоръ.
Фелкс.—Феликсъ.
Фелиц.—Фелиціанъ.
Феофлкт.—Феофилактъ.
Ферднд.—Фердинандъ.
Фернд.—Фернандъ.
Филп.—Филиппъ.
Филагр.—Филагрій.
Филарт.—Филаретъ.
Филдлф.—Филадельфъ.
Филмн.—Филимонъ.
Фишл.—Фишель.

Флорнтн. — Флорентинъ.
Флр. — Флоръ.
Флрн. — Флоріанъ.
Фрнц. — Францъ.
Фрдрк. — Фридерикъ.
Фридр. — Фридрихъ.
Францск. — Францискъ.

Хайкл. — Хайкель.
Халл. — Халилъ.
Харлмп. — Харлампій.
Хартн. — Харитонъ.
Хацкл. — Хацкель.
Хем. — Хемія.
Хлвн. — Хлавна.
Хм. — Хаимъ.
Хн. — Хона.
Хрнзф. — Хризанфъ.
Христфр. — Христофоръ.
Христн. — Христіанъ.

Цезр. — Цезарій.

Чеслв. — Чеславъ.

Шевл. — Шевель.
Шепшл. — Шепшель.
Шимл. — Шимель.
Шліом. — Шліома.
Шмл. — Шмуйло.
Шрлот. — Шарлота.

Эбр. — Эберъ.
Эвл. — Эвальдъ.
Эдрд. — Эдуардъ.
Эдгрдд. — Эдгардъ.
Эдмнд. — Эдмундъ.
Элвл. — Элевлій.
Эмл. — Эмилій и Эмилія.
Эманл. — Эмануилъ.
Энглбрт. — Энгельбертъ.
Эрнст. — Эрнестъ.
Эрзм. — Эразмъ.
Эрст. — Эрастъ.
Эфрм. — Эфроимъ.

Ювнтн. — Ювентинъ.
Юдл. — Юдель.
Юл. — Юлій.
Юльн. — Юльянъ.
Юлс. — Юліусъ.
Юр. — Юрій.
Юст. — Юстинъ.

Ядвг. — Ядвига.
Якв. — Яковъ.
Якм. — Якимъ.
Янкл. — Янкель.
Янр. — Январій.
Ярлсл. — Ярославъ.
Ясн. — Ясонъ.

Ѳадд. — Ѳаддей.
Ѳедт. — Ѳедотъ.
Ѳеокт. — Ѳеоктистъ.
Ѳеодс. — Ѳеодосій.
Ѳеофл. — Ѳеофилъ.
Ѳеофн. — Ѳеофанъ.
Ѳм. — Ѳома.

ОТДѢЛЪ I.

Календарныя свѣдѣнія.

РОССІЙСКІЙ ИМПЕРАТОРСКІЙ ДОМЪ.

Его Императорское Величество, Государь Императоръ **Николай Александровичъ**, Самодержецъ Всероссійскій, родился въ 1868 году 6 мая (тезоименитство 6 декабря).

Августѣйшая Родительница ГОСУДАРЯ ИМПЕРАТОРА,

Ея Императорское Величество, Государыня Императрица **Марія Ѳеодоровна**, родилась въ 1847 г. 14 ноября (тезоим. 22 іюля); была въ супружествѣ съ Императоромъ Александромъ III (въ Бозѣ почилъ 20 октября 1894 года).

Августѣйшая Супруга ГОСУДАРЯ ИМПЕРАТОРА,

Ея Императорское Величество, Государыня Императрица **Александра Ѳеодоровна**, родилась въ 1872 г. 25 мая (тезоим 23 апрѣля); въ замужествѣ съ 14 ноября 1894 года. Дочь Великаго Герцога Гессенскаго Людвига IV и Супруги Его Великой Герцогини Алисы.

Его Императорское Высочество, Наслѣдникъ Цесаревичъ и Великій Князь **Георгій Александровичъ**, родился въ 1871 г. 27 апрѣля (тезоим. 26 ноября).

Августѣйшія Дочери ГОСУДАРЯ ИМПЕРАТОРА:

Ея Императорское Высочество, Великая Княжна **Ольга Николаевна**, род. въ 1895 г. 3 ноября (тезоим. 11 іюля).

Ея Императорское Высочество, Великая Княжна **Татьяна Николаевна**, род. въ 1897 г. 29 мая (тезоим. 12 января).

Августѣйшіе Братъ и Сестры ГОСУДАРЯ ИМПЕРАТОРА:

Его Императорское Высочество, Великій Князь **Михаилъ Александровичъ**, род въ 1878 г. 22 ноября (тезоим. 22 ноября).

Ея Императорское Высочество, Великая Княгиня **Ксенія Александровна** (см. далѣе);

Ея Императорское Высочество, Великая Княжна **Ольга Александровна**, род. 1882 г. 1 іюня (тез. 11 іюля).

Августѣйшіе Дяди и Тетки ГОСУДАРЯ ИМПЕРАТОРА:

Его Императорское Высочество, Великій Князь **Владиміръ Александровичъ**, род. въ 1847 г. 10 апрѣля (тезоим. 15 іюля). Супруга Его, Ея Императорское Высочество, Великая Княгиня **Марія Павловна**, род. 1854 г. 2 мая (тезоим. 22 іюля). *У нихъ дѣти:* Ихъ Императорскія Высочества: Великій Князь **Кириллъ Владиміровичъ**, род. въ 1876 г. 30 сентября (тезоим. 11 мая); Великій Князь **Борисъ Владиміровичъ**, род. въ 1877 г. 12 ноября (тезоим. 2 мая); Великій Князь **Андрей Владиміровичъ**, род. въ 1879 г. 2 мая (тезоим. 30 ноября); Великая Княжна **Елена Владиміровна**, род. въ 1882 г. 17 января (тезоим. 21 мая).

Его Императорское Высочество, Великій Князь **Алексій Александровичъ**, род. въ 1850 г. 2 января (тезоим. 20 мая).

Его Императорское Высочество, Великій Князь **Сергій Александровичъ**, род. въ 1857 г. 29 апрѣля (тезоим. 5 іюля). Супруга Его, Ея Императорское Высочество, Великая Княгиня **Елисавета Ѳеодоровна**, род. въ 1864 г. 20 октября (тезоим. 5 сентября).

Его Императорское Высочество, Великій Князь **Павелъ Александровичъ**, род. въ 1860 г. 21 сентября (тезоим. 29 іюня), былъ въ супружествѣ съ Ея Императорскимъ Высочествомъ, Великою Княгинею Александрою Георгіевною († 12 сентября 1891 г.). *У него дѣти:* Его Императорское Высочество, Великій Князь **Димитрій Павловичъ**, род. въ 1891 г. 6 сентября (тезоим. 21 сентября); Ея Императорское Высочество, Великая Княжна **Марія Павловна**, род. въ 1890 г. 6 апрѣля (тезоим. 22 іюля).

Ея Императорское Высочество, Великая Княгиня **Марія Александровна**, род въ 1853 г. 5 октября (тезоим. 22 іюля); въ супружествѣ съ Его Королевскимъ Высочествомъ Принцемъ Альфредомъ Эрнестомъ-Альбертомъ Великобританскимъ, Герцогомъ Саксенъ-Кобургъ-Готскимъ.

Ея Императорское Высочество, Великая Княгиня **Александра Іосифовна**, род. въ 1830 г. 26 іюня (тезоим. 23 апрѣля); была въ супружествѣ съ Его Императорскимъ Высочествомъ, Великимъ Княземъ Константиномъ Николаевичемъ († 13 января 1892 г.). *У нея дѣти:*

Его Императорское Высочество, Великій Князь **Николай Константиновичъ**, род. въ 1850 г. 2 февраля (тезоим. 6 декабря);

Его Императорское Высочество, Великій Князь **Константинъ Константиновичъ**, род. въ 1858 г. 10 августа (тезоим. 21 мая). Супруга Его, Ея Императорское Высочество, Великая Княгиня **Елисавета Маврикіевна**, род. въ 1865 г. 13 января (тезоим. 5 сентября) *У нихъ дѣти:* Ихъ Высочества: Князь **Іоаннъ Константиновичъ**, род. въ 1886 г. 23 іюня (тезоим. 24 іюня); Князь **Гавріилъ Константиновичъ**, род. въ 1887 г., 3 іюля (тезоим. 13 іюля); Князь **Константинъ Константиновичъ**, род. въ 1890 г. 20 декабря (тезоим. 21 мая); Князь **Олегъ Константиновичъ**, род. въ 1892 г. 15 ноября (тезоим. 20 сентября); Князь **Игорь Константиновичъ**, род. въ 1894 г. 29 мая (тез. 5 іюня); Княжна **Татьяна Константиновна**, род. въ 1890 г. 11 января (тез. 12 января);

Его Императорское Высочество, Великій Князь **Димитрій Константиновичъ**, род. въ 1860 г. 1 іюня (тезоим. 21 сент.).

Ея Королевское Величество, Королева Эллиновъ **Ольга Константиновна**, род. въ 1851 г. 22 августа (тезоим. 11 іюля); въ супружествѣ съ Его Величествомъ, Королемъ Эллиновъ Георгомъ I.

Ея Императорское Высочество, Великая Княгиня **Вѣра Константиновна**, род. въ 1854 г. 4 февраля (тезоим. 17 сентября); была въ супружествѣ съ Его Королевскимъ Высочествомъ, Герцогомъ Вильгельмомъ-Евгеніемъ Виртембергскимъ.

Его Императорское Высочество, Великая Княгиня **Александра Петровна**, род. въ 1838 г. 21 мая (тезоим. 23 апрѣля); была въ супружествѣ съ Его Императорскимъ Высочествомъ, Великимъ Княземъ Николаемъ Николаевичемъ Старшимъ († 13 апрѣля 1891 г.). *У нея дѣти:*

Его Императорское Высочество, Великій Князь **Николай Николаевичъ**, род. въ 1856 г. 6 ноября (тезоим 27 іюля);

Его Императорское Высочество, Великій Князь **Петръ Николаевичъ**, род. въ 1864 г. 10 января (тезоим. 29 іюня). Супруга Его, Ея Императорское Высочество, Великая Княгиня **Милица Николаевна**, род. 1866 г. 14 іюля (тезоим. 19 іюля). *У нихъ дѣти*: Ихъ Высочества, Князь **Романъ Петровичъ**, родился въ 1896 г. 5 октября (тезоим. 19 іюля); Княжна **Марина Петровна**, род. въ 1892 г. 28 февраля (тезоим. 28 февраля); Княжна **Надежда Петровна**, род. въ 1898 г. 3 марта (тезоим. 17 сентября).

Его Императорское Высочество, Великій Князь **Михаилъ Николаевичъ**, род. въ 1832 г. 13 октября (тез. 8 ноября); былъ въ супружествѣ съ Ея Императорскимъ Высочествомъ, Великою Княгинею Ольгою Ѳеодоровною († 31 марта 1891 г.). *У него дѣти*:

Его Императорское Высочество, Великій Князь **Николай Михаиловичъ**, род. въ 1859 г. 14 апрѣля (тезоим. 6 декабря);

Его Императорское Высочество, Великій Князь **Михаилъ Михаиловичъ**, род. 1861 г. 4 октября (тезоим. 8 ноября);

Его Императорское Высочество, Великій Князь **Георгій Михаиловичъ**, род. 1863 г. 11 августа (тезоим. 26 ноября);

Его Императорское Высочество, Великій Князь **Александръ Михаиловичъ**, род. въ 1866 г. 1 апрѣля (тезоим. 30 августа). Супруга Его, Ея Императорское Высочество, Великая Княгиня **Ксенія Александровна**, род. въ 1875 г. 25 марта (тезоим. 24 января). *У нихъ дѣти*: Ихъ Высочества: Князь **Андрей Александровичъ**, род. въ 1897 г. 12 января (тезоим. 30 ноября); Княжна **Ирина Александровна**, род. въ 1895 г. 3 іюля (тезоим. 5 мая).

Его Императорское Высочество, Великій Князь **Сергій Михаиловичъ**. род. въ 1869 г. 16 сентября (тезоим. 25 сентября);

Ея Императорское Высочество, Великая Княгиня **Анастасія Михаиловна**, род. въ 1860 г. 16 іюля (тезоим. 22 декабря); въ супружествѣ съ Его Королевскимъ Высочествомъ, Великимъ Герцогомъ Мекленбургъ-Шверинскимъ Фридрихомъ-Францемъ.

Числовая таблица на 1899 годъ.

	В.	П.	В.	С.	Ч.	П.	С.
Январь.	—	—	—	—	—	1	2
	3	4	5	6	7	8	9
	10	11	12	13	14	15	16
	17	18	19	20	21	22	23
	24	25	26	27	28	29	30
	31	—	—	—	—	—	—
Февраль.	—	1	2	3	4	5	6
	7	8	9	10	11	12	13
	14	15	16	17	18	19	20
	21	22	23	24	25	26	27
	28	—	—	—	—	—	—
Мартъ.	—	1	2	3	4	5	6
	7	8	9	10	11	12	13
	14	15	16	17	18	19	20
	21	22	23	24	25	26	27
	28	29	30	31	—	—	—
Апрѣль.	—	—	—	—	1	2	3
	4	5	6	7	8	9	10
	11	12	13	14	15	16	17
	18	19	20	21	22	23	24
	25	26	27	28	29	30	—
Май.	—	—	—	—	—	—	1
	2	3	4	5	6	7	8
	9	10	11	12	13	14	15
	16	17	18	19	20	21	22
	23	24	25	26	27	28	29
	30	31	—	—	—	—	—
Іюнь.	—	—	1	2	3	4	5
	6	7	8	9	10	11	12
	13	14	15	16	17	18	19
	20	21	22	23	24	25	26
	27	28	29	30	—	—	—

	В.	П.	В.	С.	Ч.	П.	С.
Іюль.	—	—	—	—	1	2	3
	4	5	6	7	8	9	10
	11	12	13	14	15	16	17
	18	19	20	21	22	23	24
	25	26	27	28	29	30	31
Августъ.	1	2	3	4	5	6	7
	8	9	10	11	12	13	14
	15	16	17	18	19	20	21
	22	23	24	25	26	27	28
	29	30	31	—	—	—	—
Сентябрь.	—	—	—	1	2	3	4
	5	6	7	8	9	10	11
	12	13	14	15	16	17	18
	19	20	21	22	23	24	25
	26	27	28	29	30	—	—
Октябрь.	—	—	—	—	—	1	2
	3	4	5	6	7	8	9
	10	11	12	13	14	15	16
	17	18	19	20	21	22	23
	24	25	26	27	28	29	30
Ноябрь.	—	1	2	3	4	5	6
	7	8	9	10	11	12	13
	14	15	16	17	18	19	20
	21	22	23	24	25	26	27
	28	29	30	—	—	—	—
Декабрь.	—	—	—	1	2	3	4
	5	6	7	8	9	10	11
	12	13	14	15	16	17	18
	19	20	21	22	23	24	25
	26	27	28	29	30	31	—

ТАБЛИЦА,

показывающая переходящіе (подвижные) праздники и посты

Годы отъ Рождества Христова.	Продолж. рожд. мясоѣда.		Недѣля мясопустн. (мясное загов.).		Недѣля сыропустн. (сырное загов.).		Пасха Христова.		Преположеніе.		Вознесеніе Господне.		Св. Троица.		Продолж Петрова поста.	
	Недѣль	Дней	Января	Февраля	Февраля	Марта	Марта	Апрѣля	Апрѣля	Мая	Мая	Апрѣля	Мая	Іюня	Недѣль	Дней
1899	8	3	—	21	28	—	—	18	—	12	27	—	—	6	2	1
1900	7	2	—	13	20	—	—	9	—	3	18	—	28	—	3	3
1901	6	—	—	4	11	—	—	1	25	—	10	—	20	—	4	4
1902	7	6	—	17	24	—	—	14	—	8	23	—	—	2	2	5
1903	6	5	—	9	16	—	—	6	30	—	15	—	25	—	3	6
1904	5	4	—	1	8	—	28	—	21	—	6	—	16	—	5	1
1905	8	2	—	20	27	—	—	17	—	11	26	—	—	5	2	2
1906	6	1	—	5	12	—	—	2	26	—	11	—	21	—	4	2
1907	9	—	—	25	—	4	—	22	—	16	31	—	—	10	1	4
1908	7	6	—	17	24	—	—	13	—	7	22	—	—	1	2	6
1909	5	4	—	1	8	—	29	—	22	—	7	—	17	—	5	—
1910	8	3	—	21	28	—	—	18	—	12	27	—	—	6	2	1
1911	7	2	—	13	20	—	—	10	—	4	19	—	29	—	3	2
1912	5	1	29		5	—	25	—	14	—	3	—	13	—	5	4
1913	7	6	—	17	24	—	—	14	—	8	23	—	—	2	2	5
1914	6	5	—	9	16	—	—	6	30	—	15	—	25	—	3	6
1915	4	4	25	—	1	—	22	—	15	—	—	30	10	—	6	—
1916	7	3	—	14	21	—	—	10	—	4	19	—	29	—	3	2
1917	6	1	—	5	12	—	—	2	26	—	11	—	21	—	4	2
1918	9	—	—	25	—	4	—	22	—	16	31	—	—	10	1	4
1919	6	6	—	10	17	—	—	7	—	1	16	—	26	—	3	5
1920	5	5	—	2	9	—	29	—	22	—	7	—	17	—	5	—

Посты, мясоястія, дни поминовенія и проч. на 1899 г.

Январь.	5	Вт.	Сочельникъ предъ Богоявленіемъ, день постный.
			Рождественскій мясоѣдъ продолжается 8 недѣль и 3 дня, съ 25 декабря по 28 февраля.
Февраль	7	В.	Начало Тріоди постной (недѣля о Мытарѣ и Фарисеѣ).
—	7	В.	Сплошная или всеядная седмица, съ 7 по 14 февраля.
—	20	Сб.	Поминовеніе усопшихъ.
—	21	В.	Мясопустъ (съ 21 февраля начало масленицы).
—	28	В.	Сыропустъ—заговѣнье на Великій постъ.
Мартъ.	1	Пн.	Начало Великаго поста (продолж по 18 апр.).
			Субботы 2-й, 3-й и 4-й недѣль Вел. поста (13, 20 и 27 марта)—дни поминовенія усопшихъ.
—	24	Ср.	Преполовеніе Великаго поста (Четыредесятн.).
Май.	12	Ср.	Преполовеніе Пятидесятницы.
Іюнь.	5	Сб.	Поминовеніе усопшихъ, наканунѣ дня Св. Троицы.
—	13	В	Петровъ мясопустъ—заговѣніе на петровъ постъ.
—	14	Пн.	Начало Петрова поста (продолж. 2 нед. 1 д.
Августъ.	1	В.	Начало успенскаго поста (продолж. съ 1 по 15 августа).
—	29	В	Усѣкновеніе главы Іоанна Предтечи—поминовеніе воиновъ (постъ).
Сентябр.	14	Вт.	Воздвиженіе Креста Господня—день постный.
Октябрь.	23	Сб.	Дмитровская суббота Поминовеніе воиновъ и прочихъ умершихт.
Ноябрь.	15	Пн.	Начало Филиппова поста (продолж. по 25 декабря).

ЯНВАРЬ. Древне-Славянскій Просій, Просинецъ

Праздники. Дни недѣли.	Стар. стиль.	Православный календарь.	Нов. стиль.
1-я нед.		32-я седмица по Пятидесятницѣ.	
◒ П.	1	Обрѣзаніе Г-дне. Свт. Василія Вел., м. Василія анкирск.	13
С.	2	Сильвестра папы, м Осовена. пр Сильвестра печерскаго.	14
2-я нед.		33-я седмица по Пятидесятницѣ.	
В.	3	Прр. Малахіи, м Гордія.	15
П.	4	Соборъ 70-ти апостоловъ, п. Осоктиста, мм. Зосимы, Аѳанасія.	16
В.	5	М. Ѳеопемпта, Ѳеоны—волхва, прр. Михея, пп. Мины (*Постъ*).	17
⊛ С.	6	Богоявленіе (Крещеніе Г-НЕ) Лит. Іоанна Златоуст. (Іорданъ).	18
✠ Ч.	7	Соборъ Іоанна Предтечи, п. Ѳеодосія углицкаго.	19
П.	8	П. Георгія хозев., Емиліана исп., Домники, м. Іуліана, п. Иліи.	20
✠ С.	9	Свт. Филиппа митр. московск., м. Поліевкта, п. Евстратія.	21
3-я нед.		34-я седмица по Пятидесятницѣ. Недѣля по Просвѣщеніи.	
В.	10	Григорія писск., Павла комельск., пп. Дометіана, Маркіана.	22
✠ П.	11	Ѳеодосія В., пп. Михаила клопск, Ѳеодосія антіох.	23
В.	12	М. Татіаны, пп. Саввы архіеп. серб., Евпраксіи, Мартиніана бѣлоз.	24
С	13	М. Ермила, Стратоника, Петра, п. Іакова.	25
Ч.	14	П. отецъ, въ Синаѣ и Раифѣ избіен., равноап. Нины, просвѣт. Грузін.	26
П.	15	П. Павла Ѳивейскаго, Іоанна Кущника, пм. Пансофія.	27
С.	16	Поклон. вер. ап. Петра, мм. Леонилы, Неона, Іовиллы, Данакта чт.	28
4-я нед.		35-я седмица по Пятидесятницѣ.	
✠ В.	17	П. Антонія Великаго, Антонія дымскаго	29
П.	18	Свт. Аѳанасія Великаго, Кирилла Александр., п. Маркіана кипрск.	30
В.	19	П. Макарія егип., мц. Ефрасіи, п. Макарія печ., Арсенія керкир.	31
✠ С.	20	П. Евѳимія В., мм. Евсенія, Евтихія, Василиса, Васса. Нины.	1
Ч.	21	П. Максима исп., пм. Евгенія, Валеріана, Ватопедской Ик. Б. М.	2
П.	22	Ап. Тимоѳея, пмм. Анастасія, Анастасія печ., п. Макарія жабин.	3
С.	23	Свм. Климента анкир., м Агаѳангела. Воспом. 6 го вселенск. собора.	4
5-я нед.		36 я седмица по Пятидесятницѣ.	
В.	24	П. Ксеніи (Евсевіи), мм. Вавилы, Тимоѳея, м. Іоанна казанск.	5
✠ П.	25	Григорія Богослова, мц. Фелицаты, Ик. Б. М. „Утоли моя печали".	6
В	26	Пп. Ксенофонта, Маріи, Аркадія, перен. мощ. Ѳеодора студита.	7
✠ С.	27	Перен. мощей Іоанна Златоустаго, архіеп. цареград.	8
Ч.	28	Пп. Ефрема сирина, Ѳеодосія тотемскаго, Палладія.	9
П.	29	Перен. мощей свм Игнатія богоносца, п Лаврентія печерскаго.	10
✠ С.	30	Соб. 3 свт: Василія Вел, Григорія Богосл, Іоанна Златоустаго.	11
6-я нед.		37-я седмица по Пятидесятницѣ.	
В.	31	Кира и Іоанна безсребр., п Никиты еп. Новгородскаго.	12

Малороссійскій **Січень.**	Польскій **Стычень.**
Римско-католическій.	Протестантскій.
Обрѣзаніе Г-дне. Альмагія. Макарія аб. и Нарциса мч.	**Новый Годъ,** Эммануэль. Авель, Сифъ, Мельхіоръ.
Даніила мч. и Женевьевы дв. Тита еп., Венедикта и Дафрозы мч. Телесфора п. мч., Симеона. **Богоявленіе Г-дне.** Іуліяна, мч Лукіана и Феликса. Северина аб. исп. и Лукіана. Марціанны дв., мч. Юльяна.	Енохъ, Даніилъ. Маѳусаилъ. Симеонъ. **Богоявленіе Г-дне.** Юліянъ. Бальтазаръ. Эринфридъ, Касперъ.
Агафона п. исп. и Никанора. Гигина п. мч., и Гонораты дв. Аркадія мч. Татьяны и Сатира. Леонціуша еп., Гермелія. Гилярія еп. исп., Феликса Павла пуст. исп., Мавра. Маркелла п. мч, и Бернарда.	Павелъ пуст., Захарій. Эргартъ, Франциска. Рейнгольдъ. Гилярій. Феликсъ. Мавръ. Аввакумъ Марцеллъ.
Антонія аб. исп. Кае. св. Петра въ Римѣ, Приска. Генриха еп мч., Канута и Марты. Фабіана и Себастіана мч., Неофита. Агнесы дв. мч., Публія Викентія мч, Анастасія, Виктора. Обруч. Пресв. Дѣвы Маріи, Іоанна, Раймунда.	Луиза, Антоній. Приска, Гельвецій. Ній, Сара, Марій, Фердинандъ Фабіанъ Себастіанъ. Агнеса. Винцентъ. Эмеренція.
Тимоѳея еп. мч. и Вавила. Обращ. св. Павла ап., Ананія. Поликарпа еп. мч., Ѳеогены, Павлы. Іоанна златоустаго нел., Юльяна Флавіана мч., Тырса, Кирилла. Франциска Сал. еп., Папіаша Мартины дв. мч., Ипполита.	Эрикъ, Тимоѳей **Обращеніе Св Павла.** Поликарпъ Хризостомъ, Іоакимъ. Карлъ. Самуилъ, Теобальдъ. Адельгунда
Петра нол. всл., Кира, Іоанна, Сатурнина.	Киріакъ, Виргилій, **Валерій.**

ФЕВРАЛЬ. Древне-Славянскій Сѣчень.

Праздники. Дни недѣли.	Стар. стиль.	Православный календарь.	Нов. стиль.
П.	1	Мч. Трифона, пмц. Перпетуи, Фелицитаты. п. Петра. Вендиміана.	13
⊛ В.	2	**Срѣтеніе Господне.**	14
С.	3	Св. и прв. Симеона богопріимца и Анны прор., кн. Романа углич.	15
Ч.	4	П. Исидора пелусіот., Кирилла, вкн. Георгія, Николая еп. студійск.	16
П.	5	Пмц. Агафіи, Ѳеодосія черниг., Ик. Б. М. Елецк.—Черниг., Сицилійск.	17
С.	6	П. Вукола смирнскаго, м. Іуліана, ммц: Фавсты, Маѳы и Маріи.	18
7-я нед.		**38-я седмица по Пятидесятницѣ всеядная, сплошная. Недѣля о мытарѣ и фарисеѣ.**	
В.	7	П. Парфенія еп. лампсак., пм. 1003 при Діоклитіанѣ въ Ником постр.	19
П.	8	Вм. Ѳеодора стратил., прр. Захарія серпов., Саввы архіеп. сербск.	20
В.	9	М. Никифора, сим. Маркелла еп. сицил., Панкратія еп. тавромен.	21
С	10	Свм. Харламнія и съ нимъ м. Порфирія и друг., п. Прохора печер.	22
Ч.	11	Свм. Василія, Ѳеодоры цар., Димитрія прилуцк. кн. Всеволода.	23
✠ П.	12	П. Алексія митр. моск., Мелетія арх. антіох., Иверской Ик. Б. М.	24
С.	13	П. Марриніана и женъ Зои и Фотиніи, Ик. Б. М. Долинской	24
8-я нед.		**39-я седмица по Пятидесятницѣ. Недѣля о блудномъ сынѣ.**	
В.	14	Кирилла философа, первоуч. славян., пер. мощей кн. Михаила черниг.	26
П.	15	Ап. Онисима, пп. Евсевія, Пафнутія, Ик. Б. М. Вѣнской и Далматской.	27
В.	16	Мм. Памфила, Валента, Павла Порфирія и др.	28
С.	17	Вм. Ѳеодора тирона, Ѳеодосія и Романа болгар, Обр. мощ. м. Мины.	1
Ч.	18	Льва папы, пп. Агапита, Флавіана, Косьмы яхромск.	2
П.	19	Апп. Архипа, Филимона, п. Досифея исп., Евгенія и Макарія антіох.	3
С.	20	Льва катан., и Агафона папы рим., Корнилія игум. псково-печер.	4
9-я нед.		**Сырная седмица, (масляница). Мясопустъ.**	
В.	21	Пп. Тимоѳея, арх. антіох., Георгія еп. амастридск.	5
П.	22	Обрѣт. мощ. мч-ковъ иже во Евгеніи, и Аѳанасія исповѣдн.	6
В.	23	Свм. Поликарпа, пп. Іоанна, Адельфія. Ик. Б. М. Сокольскія.	7
✠ С.	24	1-е и 2-е обрѣт. главы Іоанна Крестителя, п. Еразма печерск.	8
Ч.	25	Тарасія патр. царегр., Моисея арх. новгород.	9
П.	26	Порфирія еп. глазскаго, м. Севастіана, Межетской Ик. Б. М.	10
С.	27	Пп. Прокопія декаполита, Тита печерск.	11
10-я нед.		**1-я седмица Великаго поста. Сыропустъ.**	
В.	28	Пп. Василія, Доминики, Марины, Николая юродив. псковск.	12

Малороссійскій и Польскій **Лютый.**

Римско-католическій	Протестантскій.
Игнатія еп, мч. (*Вчиг. съ пост.*) **Срѣтеніе Г-дне,** Фортуната. Блазія еп. мч, Целирина., Игнатія. Андрея еп. исп., Евтихія. Агаты дв. мчц., Исидора, Авита. Доротеи дв. мчц, Θеофила.	Бригитта. **Срѣтеніе Г-дне.** Ида, Титъ, Блазіусъ. Вероника. Агата. Доротея.
Ромуальда аб. исп., Θеодора. Іоанна изъ Маты исп., Павла, Люція. Аполлоніи дв. мц, Александра. Схоластики дв., Зотика, Ириней. Лукія еп. мч, Сатурнина. Гавдентія еп. исп., Евлалін. Екатерины дв., Рыцін, Агава	Ричардъ. Соломонъ, Гонорать. Аполонія Рената. Ефрозина. Фридрихъ, Іорданъ Бенигна, Евлалія.
Валентина св, мч., Виталія. Фаустина мч., Кратона. Іуліаны дв мчц., Описима. Флавіана еп., Фаустина, Доната. Симеона еп. мч., Максима Конрада исп., Габина, Публія. Евхаріуса еп. исп., Сильвана.	Валентинъ. Зигфридъ, Фаустинъ. Юлія. Констанція. Конкордія. Сусанна. Евхаріусъ
Елеоноры дв., Веруля, Секундина. Каѳедра св. Петра въ Антіохіи. Фульгентія еп исп., Поликарпа. Св. Іуліана, Марты Матѳея ап., Примитива. Викторина мч., Зигфрида, Александра еп исп., Нестора, Конона.	Исаія, Елеонора. Праздникъ св. **Петра.** Серапіусъ, Клотъ, Лазарь Рейнгардъ. Матоей. Викторинъ. Несторъ, Леандръ
Леандра еп., Абундія.	Фортунатъ, Эвель, Юстинъ.

МАРТЪ. Древне-Славянскій **Сухый**

Праздники. Дни недѣли.	Стар. стиль.	Православный календарь.	Нов. стиль.
П.	1	Имц. Евдокіи, мм. Нестора, Маркелла, Антонія мц. Антонины.	13
В	2	Свм. Осодота еп. кирилейскаго, ип. Арсенія еп. тверск., Агафона.	14
С	3	Мм. Евтропія. Клеоника, Зинона, Зоила, Ик. Б. М. Волоколамской,	15
Ч.	4	Н. Герасима, м. Павла, св. Вячеслава кн. чешск. кн Даніила москов.	16
П.	5	М. Конона градаря, кн-й Осодора, Давида и Констатина смоленск.	17
С.	6	Мм. 42 въ Аморіи, п. Аркадія, Ик. Б М. Ченстоховской.	18
11-я нед.		**2-я седмица Великаго поста. Недѣля 1-я. Торжество Православія.**	
В.	7	Свм. еп. херс: Василія, Ефрема, Евгенія и др., п. Павла исп.	19
П.	8	Ип. Ософилакта исп. еп. никомид., Дометія, свм. Осодорита.	20
✠ В.	9	Мм. 40 себаст., Ик. Б. М. „Слово плоть бысть“.	21
С.	10	Мм: Кондрата, Клавдія, Леонида, п. Анастасія, Ик. Б. М. Ильинской.	22
Ч.	11	Софронія патр. Іерус, Евфимія еп. новгородскаго.	23
П.	12	Н. Ософана исп., свт. Григорія Двоеслова. Римской ик. Б. М.	24
С	13	Перен. мощ. п. Никифора, мц. Христины, м. Африкана, Молдав. Ик. Б. М.	25
12-я нед.		**3-я седмица Великаго поста. Недѣля 2 я.**	
В.	14	Н. Венедикта, св Осогноста митр кіевск., Осодоровской Ик. Б. М.	26
П.	15	Мм. Агапія, Діонисія. Александра, Никандра.	27
В.	16	Мм. Савина, Трофима, Сераніона арх. вовгородскаго	28
✠ С.	17	Ип. Алексія чел. Божія. Макарія калядина, м. Марина.	29
Ч.	18	Ип. Кирилла Іерусал., Анина, мм. Трофима, Евкарпія.	30
П	13	Мм. Хрисанфа, Мавра. Клавдія, мц Пзарія, Ик Б. М. „Умиленіе“.	31
С.	20	Ип. Іоанна, Сергія, Патрикія, мц: Клавдія, Осодосія, Александры.	1
13-я нед.		**4-я седмица Великаго поста. Недѣля 3-я. Крестопоклонная.**	
В.	21	Ип. Іакова исп., Кирилла катанск., св. Омы патр. констант.	2
П	22	Свм. Василія, п. Исаакія, мц. Дросиды.	3
В.	23	Пм. Никона, м. Филиппа, мц. Лидіи, п. Никона II.	4
С	24	Ип. Захарія, Артемія. Артемона, Іакова, Лазаря муром., Стефана.	5
✠ Ч.	25	**Благовѣщеніе Пречистой Богородицы**, Ик. Б. М. Боголюбской.	6
✠ П.	26	Соб. арх. Гавріила, свм Ириея, мц: Ларисы. Моники, и Василія.	7
С	27	Мц. Матроны солунск., п. Іоанна прозорлив., мм. Мануила, Осодосія.	8
14-я нед.		**5-я седмица Великаго поста, Недѣля 4 я**	
В	28	Н Пларіона, Стефана, м. Іоны, пм. Евстратія.	9
П.	29	Н. Марка, еп. Кирилла и др. Ик. Б. М: „Похвала Богородицы“.	10
В.	30	Ип. Іоанна лѣств., Іоанна молч., Зосимы, ап. Епафродита.	11
С.	31	Свм. Ипатія, м. Аполонія, свт. Іоны митр. моск., Ик. Б. М. Иверской.	12

Малоросійскій **Березозоль.** Польскій **Бржезень.**

Римско-католическій.	Протестантскій.
Альбина еп. мч., Антонины. Симплиція п. исп., Елены. Кунегунды дв., Марина, Астерія. (*Пепельн. среда*). **Казиміра** исп., Люція. Теофила еп., Фоки. Виктора мч., Колеты дв.	Альбинъ. Горація, Амалія. Кунегунда. Адріанъ. Аврора. Даміанъ, Фридолинъ.
Ѳомы аквитанск. исп., Перпетуи. Іоанна Божія исп., Филемона. Францишки вд., Кирилла. 40 мучениковъ, Александра. Константина мч., Пелагеи. Григорія вел., п. исп. Мамиліана. Никифора еп. исп., Кристины.	Сильванъ, Перепетуя. Кипріанъ, Филимонъ. Констанція. Михей, Женни. Іона, Константинъ. Григорь. Эрнестъ.
Матильды кор., Петра. Лонгина мч., Татьяны. Ципріака мч., Гириберта. Патрикія еп., Гертруды. Гавріила арх., Эдуарда. Іосифа обр. Пресв. Богор., VII скорб. Пресв. М. Іоакима исп., Александра.	Евтихій, Матильда. Лонгинъ, Ульрика. Христофъ, Александръ. Гертруда. Габріель, Ансельмъ. Іосифъ. Губертъ.
Венедикта аб. исп., Филомена. Павла еп. мч., Октавіана. Викторина мч., Екатерины. Гавріила Арханг., Марка и Тимоѳея. **Благовѣщеніе Пресвятой Дѣвы Маріи.** Ѳеодосія мч., Эмануила, Максимы. Руперта еп. исп., Лидіи.	Венедиктъ. Паулинъ. Готфридъ, Эбергартъ. Казиміръ. **Благовѣщеніе Пр. Бог** Дитрихъ. Густавъ, Рупертъ.
Гунтрама кор. исп., Сикста, Приска. Сикста п. исп., Дорофея. Зосима мч., Виктора. Бальбины дв., Веніамина.	Годсонъ, Ангелика. Евстахій. Гвидо. Амедей.

АПРѢЛЬ. Древне-Славянскій Цвѣтень.

Праздники.	Дни недѣли.	Стар. стиль.	Православный календарь.	Нов. стиль.
	Ч.	1	П. Маріи егип., мм. Геронтія, пп Макарія, Евѳимія	13
	П.	2	П. Тита чудотв., мм. Поликарпа, Амфіана, Едесія.	14
	С.	3	Пп. Никиты исп., Нектарія, м. Ельпидифора, мц. Ѳеодосіи. Ик. Б. М. ?	15
15-я нед.			**6-я седмица Великаго поста. Недѣля 5-я.**	
	В.	4	Пп. Іосифа пѣснопѣ, и творца канон., Георгія, Зосимы, свм. Никиты.	16
	П.	5	Пп. Платона., Ѳеодоры, Ѳеоны, Симеона, Марка.	17
	В.	6	Пп. Евтихія патр. царегр., Меѳодія равноап. арх морав.	18
	С.	7	Пп. Георгія, Даніила переясл., мц. Акилины.	19
	Ч	8	Ап-въ Иродіона, Агава, Руфа, п. Нифонта еп. новг., Испанск. Ик. Б. М.	20
	П.	9	М Евпсихія, пм. Вадима. Ик. Б. М. Цесарскія.	21
	С	10	Мм. Терентія, Максима, Зинона, Александра, Африкана, Іакова.	22
16-я нед.			**Страстная седмица. Недѣля ваій. Цвѣтоносная.**	
⊛	В.	11	**Входъ Господень въ Іерусалимъ**, Свм Антипы еп. пергам	23
	П.	12	Полож. пояса Пр. Богородицы въ Халькопріятіяхъ, Муромск. Ик. Б М	24
	В.	13	Свм. Артемона, м. Крискента, м. Ѳоманды.	25
	С.	14	Мм. л-товск: Антонія, Іоанна, Евстафія, Виленской Ик. Б. М.	26
	Ч.	15	Ап-въ Аристарха, Пуда, Трофима, мц. Анастасіи, Ик. Б. М. Тверской.	27
✠	П.	16	М. Леонида, мц. Агапіи, Ирины, Хіонія, Ик. Б. М Ильинск.-черниг.	28
♔	С.	17	Свм. Симеона еп. персидск., п. Зосимы солов., п. Адріана.	29
17-я нед.			**Свѣтлая, Святая седмица.**	
⊛	В.	18	**Пасха (Воскресеніе Христово).**	30
⊛	П.	19	Пп. Іоанна ветхопещерн., Георгія, Трифона патр. цареград.	1
⊛	В.	20	Пп. Ѳеодора трихины, Анастасія, Григорія, Ик. Б. М Кипяжской.	2
	С.	21	Свм. Іануарія, мм. Прокула, Соссія, Исаакія, Аполлоса, Кондрата.	3
	Ч.	22	Перен мощ. вел кн. Всеволода во св. крещ. Гавріила, п. Виталія.	4
♔	П.	23	Вм. Георгія побѣдоносца, мц цар. Александры, м. Анатолія.	5
	С	24	М. Саввы стратил., пп. Ѳомы юрод., Елисаветы, Молченской Ик. Б. М.	6
18-я нед.			**2-я седмица по Пасхѣ. Ѳомина. 2-я недѣля о Ѳомѣ (Антипасха).**	
✠	В.	25	Ап. и ев. Марка, п. Сильверста, Цареградской Ик. Б. М.	7
✠	П.	26	Свм. Василія еп. амасійск., п. Стефана еп. пермск., п. Глафиры.	8
♔	В	27	Свм. Симеона сродника Господня, п. Стефана иг. печер., еп. владим.	9
	С.	28	Ап: Іасона, Сосипатра, Кирилла еп. туровск. Ик. Б. М. Страстей	10
	Ч.	29	9 м. въ Кизикѣ, м. Діодора, Василія арх. скендарск	11
✠	П.	30	Ап. Іакова (Зевед), п. Доната еп., м. Максима, обр. м. свм. Василія.	12

Малоросійскій **Квитень**. Польскій **Квѣцень**.

Римско-католическій.	Протестантскій.
Θеодоры мч., Стефана. Франциска, Паулины исп., Амфіана. Ричарда еп., Панкратія.	Θеодора. Викторъ, Розаманда. Фердинандъ.
Исидора вел. исп., Платона Викентія исп., Ирены, Зенона. Вильгельма аб. исп., Платонида. Епифанія еп. мч., Германа. Діонисія вел. исп., Януарія. Маріи Клеофы, Прохора, Гилярія. Іезекія прор. мч., Аполлонія.	Амвросій. Сильвія, Максимъ. Сикстъ, Ириней. Целестинъ, Эгезиппусъ. Либоріусъ. Богуславъ, Теофиль, Езекіель, Даніилъ.
Леона п. исп., Антипы Юлія п. исп., Саввы, Виктора. Герменегильда пр. мч. Валеріана и Тибурціи мч. Максима Кресцентія мч., Базилисы, Анастасіи. Каликста и Харизія, мч. Юліи. Аницета п. пн, Фортуната, Павла.	Германъ. Юлій. Юстинъ. Антоній, Тибурцій Олимпія, Адольфина. Каризіусъ, Ааронъ. Рудольфъ.
Пасха Христова. Тимона діак., мч Викентія. Агнешки дв, Сервиліана. Ансельма еп. исп., Симеона Сотера п. мч., Кая, Апеллиса. Георгія мч., Фортуната, Феликса. Войтеха еп. м., Неона, Мелита.	**Воскресеніе Христово.** Тимоѳей, Фанни. Сульпиціусъ Адолавій. Іовіанъ. Сотеръ, Эммануилъ. Георгъ. Альбертъ.
Марка еванг., Каликста, *(постъ)*. Клета и Марцелина в. мч., Клавдія. Теофиля мч., Кастора, Стефана. Виталія мч, Валеріи. Марка. Петра мч., Павла, Агафія. Екатерины Сененской, дв. Софіи.	**Маркъ.** Раймундъ. Анастасій, Клементина. Виталисъ. Савилла. Іисусъ Навинъ, Лилли.

МАЙ Древне-Славянскій и

Праздники. Дни недѣли.	Стар. стиль.	Православный календарь.	Нов. стиль.
С.	1	Прр. Іереміи, Свм. Макарія митр. кіев., п. Пафнутія, Пк. Б. М. Визант.	13
19 я нед.		**3-я седмица по Пасхѣ. Мироносицъ. 3-я Недѣля Женъ Мироносицъ.**	
В.	2	Аѳанасія В., Пк. Б. М: Путивильской и Вутиванской, п. м. Бориса и Глѣба.	14
✠ П.	3	М. Тимоѳея чтеца и Маѳы, п. Ѳеодосія печер., Пк. Б. М. Кіево-печр.	15
В.	4	Мц. Пелагеи дв., свм: Сильвана, Еразма. Пк. Б. М. Старорусской.	16
С.	5	Мц. Ирины, п. Адріана.	17
♔ Ч.	6	Прв Іова многострад., м. Варвара, Діонисія и др.	18
П.	7	Знам. Кр. Г-дня въ Іерусал. Пк. Б. М. Жировицкой.	19
☘ С	8	Ап. и ев. Іоанна Богослова, п. Арсенія Вел., Арсенія Новгородск.	20
20 я нед.		**4 я седмица по Пасхѣ. 4-я Недѣля о разслабленномъ.**	
⊛ В.	9	Перенесеніе мощей св. Николая Мурликійскаго чудотворца.	21
✠ П.	10	Ап. Симона, м. Кипріана и Исидоры, Пк. Б. М. Братской.	22
✠ В.	11	Обновленіе Цареграда, п Кирилла философа и Меѳодія.	23
С.	12	Епифанія, Германа патр цареград. (*Преполовеніе*).	24
✠ Ч.	13	Георгія исп., м Александра	25
♔ П.	14	М. Исидора, Максима блаж., Пк. Б. М. Теребинской.	26
С	15	П. Пахомія вел., Исаія еп. ростов., царев. Димитрія.	27
21 я нед.		**5 я седмица по Пасхѣ. Недѣля 5-я о Самарянинѣ**	
В.	16	П. Ѳеодора освящен., Ефрема перекомск., св. Георгія.	28
П.	17	Ап. Андроника, Стефана цареград.	29
В.	18	М. Ѳеодота и 7 дѣв мц., м. Симеона и др., м. Давида. Пк. Б. М. Страст.	30
С.	19	Свм. Патрикія, Корнилія комел., Пк. Б. М. „Благодатное небо“.	31
✠ Ч	20	М. Ѳалалея, обр. мощ Алексія митр. моск.	1
П.	21	Св. равноап. царя Константина и матери его Елены, Пк. Б. М. Владим	2
С.	22	Блж. Іакова Боровск. Воспом. 2 го (Конст. 1-го) вселен. соборa.	3
22 я нед.		**6-я седмица по Пасхѣ. 6-я Недѣля о Слѣпомъ.**	
В.	23	М. Михаила исп. и кн. Ефросиніи полоцк., обр. м. п. Леонтія ростов.	4
П.	24	П. Симеона столпн., Никиты переясл., м. Мелетія и др.	5
♔ В.	25	3-е обрѣт. главы Іоанна Предтечи, Пк. Б. М. Псковско-Печр.	6
С	26	Ап. Карпа и Алфея, м. Аверкія, Елены, обр. м. п. Макарія калязин.	7
⊛ Ч	27	**Вознесеніе Г-дне.** Кипріана, Фотія, и Іоны митр. Кіев.	8
П.	28	М. Игнатія еп. Ростов., м. Никиты исп., Пк. Б. М. Антіохійской.	9
С	29	Восп. 1 вселен. соб., блж. Іоанна устюж., Пк Б. М. Мателикійской.	10
23 я нед.		**7-я седмица по Пасхѣ. Недѣля Св. Отецъ въ Никеѣ.**	
В.	30	П. Исаака далматскаго, мч. Евила, Романа, Мелетія.	11
П.	31	Ап. Ерма, м. Ермія философа.	12

Малороссійскій **Травень.**	Польскій **Май.**
Римско-католическій	Протестантскій.
Филиппа и Якова ап., Іереміи.	Филиппъ и Яковъ
Сигизмунда кор., Антонія еп. исп. **Обрѣтеніе Св. Креста**, Александра. Флоріана мч., Моники, Пелагеи Пія V папы исп., Сильвана. Іоанна мч. ев., Геліодора Домицеліи дв. мц. Евфросиніи. Станислава еп. мч., Виктора	Атаназіусъ. **Обрѣтеніе Честн. Креста.** Флоріана. Готгардъ. Бенедикта. Ювеналъ, Готфридъ. Станиславъ.
Григорія Наз. еп. исп., Гермаса. Антонина, еп. Епимахія. Мамерта еп., Максима Панкратія мч., Діонизія. Сервація еп. исп., Гликеріи. Бонифація мч., Юстины, Іоанна. Софіи мц. съ 3-мя доч.	Іовъ, Бенигда. Анастасія, Викторія. Христина. Панкратій. Серваціи. Іоганна, Бонифаціи. Софія.
Іоанна Непомука мч., Феликса. Торпита мч., Пасхалиса, Павла. Венантія мч., Феликса. Пруденціи дв., Целестина, Петра. Бернардина Сенен. исп., Василія Валентія еп., мч. Доната Юліи дв. мч., Эмиліи.	Перегринусъ Антоній. Исаакъ, Эрикъ. Сара. Адальбергъ. Пруденція. Эмилія, Елена.
Дезидерія еп. мч., Венуста. Сусанны мчц., Іоанны. Григорія п. исп., Урбана Елевторіи мч., Филиппа. **Вознесеніе Г-не.** Магдалины дв., Іоанна. Германа еп. исп., Августа, Феликса. Ѳеодосіи мчц., Сизиніи.	Леонтина. Эсфирь. Урбанъ, Эльфрида. Эдуардъ. **Вознесеніе Г не.** Людольфъ Вильгельмъ. Максимъ.
Феликса п. исп., Фердинанда. Петронеллы дв., Люпиція.	Вигандъ. Петронелла.

ІЮНЬ. Древне-Славянскій **Изокъ.**

Праздники.	Дни недѣли.	Стар. стиль.	Православный календарь.	Нов. стиль.
	В.	1	М. Іустина философа, Діонисія глушиц	13
	С.	2	Никифора исп., Александра арх. конст., Іоанна сочав.	14
	Ч.	3	Мм: Лукилліана съ нимъ Клавдія и др., пер. мощ. царев. Димитрія.	15
	П.	4	Митрофана патр. царегр., Ик. Б. М. Шуйской.	16
	С.	5	Свм. Дороѳея, вкн. Игоря черниг., блж. Ѳеодора кн. новгородск.	17
24-я нед.			**1-я седмица по Пятидесятницѣ, сплошная, день Св. Троицы и Сошествія Св. Духа.**	
⊛	В.	6	**Пятидесятница.** П. Виссаріона, Иларіона далматск., Ѳеклы и Сусанны	18
⊛	П.	7	**Св. Духа.** М. Ѳеодота, свм. Маркелла п. рим., Клавдія, Кирика, и др.	19
	В.	8	Перен. мощей вм. Ѳеодора страт., пп. Ефрема антіох., Зосимы.	20
	С.	9	Кирилла ал., Кирилла бѣлозер, Колом Ик. Б. М	21
	Ч.	10	Свмч. Тимоѳея еп. Прус., мч. Александра, Антонины, Ѳеофана.	22
✠	П.	11	Ап. Вареоломея и Варнавы, Абульской Ик. Б М, Варнавы Ветл.	23
	С.	12	П. Онуфрія В., Петра Андр, Ѳеофила, Вассіанна и Іоны соловецк.	24
25-я нед			**2-я седмица по Пятидесятницѣ Недѣля 1-я. Всѣхъ Святыхъ.**	
	В.	13	Мц Антонины и Акилины, п. Андроника, Анны. Іоанна.	25
	П.	14	Прр. Елисея, пр. Меѳодія патр. царегр., (*Нач. Петр. поста*).	26
✠	В.	15	Прр. Амоса, свт. Іоны митр. моск., Лазаря кн. сербск., Іеронима.	27
	С.	16	Тихона еп. амаѳунт., п. Тихона луховск., м. Тигрія и Евтропія.	28
⊛	Ч.	17	Мм: Манунла, Савела, Исмаила, п. Ананія иконоп.	29
	П.	18	М. Леонтія, Ипатія, Ѳеодула, Боголюбской Ик. Б. М.	30
✠	С.	19	Ап. Іуды, м. Зосимы, Паисія вел., п. Варлама важск., п. Іоанна.	1
26-я нед.			**3-я седмица по Пятидесятницѣ. Недѣля 2-я**	
	В.	20	Свм. Меѳодія еп. патарск., м. Аристоклія, Моденской Ик. Б. М.	2
	П.	21	М. Іуліана, Терентія, п: Іулія, Іуліана.	3
	В.	22	Свм. Евсевія еп. самосатск., Зинона и Зины, м. Іуліанін.	4
✠	С.	23	Мц. Агриппины, Ик. Б. М. Владимірской и Заонніевской.	5
⊛	Ч.	24	Рождество Іоанна Предтечи, м. семи братій, Іоанна, Іакова мм,	6
	П.	25	Мц. Февроніи, кн. Петра и кн. Февроніи муром. чуд.	7
✠	С.	26	П. Даніда, Іоанна, Тихвинской Ик. Б. М., Діонисія Суздальск.	8
27-я нед.			**4-я седмица по пятидесятницѣ. Недѣля 3-я.**	
✠	В	27	П. Самсона страннопр., праздн. Полтавской побѣды, Георгія Святог.	9
	П.	28	Перен. мощ. безсребрен. Кира и Іоанна. (*Конецъ Петрова поста*).	10
⊛	В.	29	Ап. ПЕТРА И ПАВЛА, вкн Андрея боголюбск., бл. Петра Цар.	11
✠	С.	30	Соборъ 12 апостоловъ.	12

Малороссійскій **Червень.**	Польскій **Червецъ.**
Римско-католическій.	**Протестантскій.**
Памфилія мч. Бландины мчц., Марцелина Еразма еп. мч., Клавдія, Павла. Александра еп. мч., Франциска. Валеріи и Зинаиды мчц., Бонифація. (*вш. постъ*)	Никодимъ. Никифоръ и Марцелина. Эразмъ. Квиринусъ, Купаціусъ. Бонифацій.
Сошествіе Св Духа. Норберта еп. исп., Клавдія. **2-й д Св. Духа.** Роберта ап. исп., Сабины. Медарда еп. исп., Максима. Прима и Фелиціана мч., Викентія. Маргариты дв., Гетулія. Барнаба ап., Фортуната Онуфрія вел., Антонины.	Артемій, Адальбертъ. Лукреція. Августа, Медардъ. Фланіусъ. Онуфрій. Варнава. Бландида.
Антонія Падванскаго вел., Луціана. Генриха кор., Базилія, Елисея. Вита мч., Модеста, Ливіи. Бенона вел. исп., Людгарды. **Тѣла Г-ня.** Перегрина мч., Марціана. Марка мч., Марцелина Гервазія и Протазія мч., Юліанны.	Альфредъ, Товій. Елисей. Витусъ. Энгельбертъ. Артуръ. Детлаусъ, Арнольдъ. Гервазіусъ.
Сильверія п. мч., Павла Алоизія исп., Деметріи. Павлина исп., Флавія, Клементія. Агриппины дв. мчц., Зеноны. **Рождество Св. Іоанна Крестителя.** Проспера еп. исп., Вильгельма. Іоанна и Павла ммч., Вигилія.	Фредерика, Сильверіусъ. Агаріусъ, Эмиль. Каролина, Готгельфъ. Василій. **Іоаннъ Креститель.** Никодимъ, Элигіусъ. Измаилъ, Іеремія.
Владислава исп., Кресцентія. Леона п. исп., Иринея. **Петра и Павла** апостоловъ. Люцины дв., Емилія.	Шлеферъ. Левъ, Іисусъ Навинъ. **Петръ и Павелъ.** Отто.

ІЮЛЬ. Древне-Славянскій **Червецъ.**

Праздники. Дни недѣли.	Стар. стиль.	Православный календарь.	Нов. стиль.
Ч.	1	Космы и Даміана безсребрен., п. Петра, м. Потита, Василія Глуб.	13
П.	2	Положеніе ризы Пр. Б-цы во Влахернѣ, Ѳедотьевской Ик. Б. М.	14
✠ С.	3	Перен. мощей Филиппа митр. московск., п. Анастасія печерск.	15
28-я нед.		**5-я седмица по Пятидесятницѣ. Недѣля 4-я,**	
В.	4	Андрея архіеп. критск., Галатской Ик. Б. М. свм. Ѳеодора.	16
✠ П.	5	П. Аѳанасія, обр. мощей Сергія Радонежск., Ик. Б. М. Тобольской.	17
В.	6	П. Сисоя вел., мц. Лукіи дѣвы, м. Феликса, Еремія, Василія.	18
С.	7	П. Ѳомы. Аканія, Луціана, Германа, Абалацкой Ик. Б. М. п. Евдокіи.	19
⊕ Ч	8	Явленіе Казанской Ик. Б. М. въ 1579 г., п. Прокопія устюжск.	20
П.	9	Свм. Панкратія, Кирилла, п. Ѳеодора еп., Ик. Б. Колочской	21
✠ С.	10	Перен. честн. ризы Гос. въ Москву, п. Антонія печер., Коневск. Ик. Б. М.	22
29-я нед.		**6-я седмица по Пятидесятницѣ. Недѣля 5-я.**	
В.	11	Вк. Ольги, мц. Евфиміи, Ик. Б. М. Ржевской и Шуйской.	23
П.	12	М. Прокла, Иларія, Ѳеодора и Іоанна, Ик. Б. М. Троеручицы	24
В.	13	Соборъ Архангела Гавріила, п. Стефана, м. Серапіона п. Іуссіона.	25
С.	14	Ап. Акилы, п. Онисима, м. Іуста, Стефана, Никодима испов.	26
⊕ Ч.	15	Св. равноап. вел. кн. Владиміра, м: Кирика, Іулитты.	27
П.	16	Восп. 4 и первыхъ шести всел. Собор., знам. Чирской Ик. Б. М.	28
С.	17	Вмц. Марины, перен. мощей п. Лазаря, Святогорской Ик. Б. М.	29
30-я нед.		**7-я седмица по Пятидесятницѣ. Недѣля 6-я.**	
В.	18	М: Емиліана, Іакинфа, Іоанна, многострад. кіевск. чудотворца.	30
П.	19	П: Макрины, Дія, кн. Романа Рязанск. и Милицы., Стефана.	31
⊕ В.	20	Прр. Иліи, п. Авраамія галицк., м: Аѳанасія, Абалацкой Ик. Б. М.	1
С.	21	Прр. Іезекіиля, п. Симеона юродив., Іоанна, Онуфрія печер.	2
⊕ Ч.	22	Мироносицы равноап. Маріи Магдалины, пер. мощ. свм. Ѳоки.	3
П.	23	М: Трофима, Ѳеофила и 13-ти мучениковъ, свм. Аполинарія.	4
✠ С.	24	Кн. Бориса и Глѣба, мц. Христины.	5
31-я нед.		**8-я седмица по Пятидесятницѣ. Недѣля 7-я.**	
В.	25	Прв. Анны, Олимпіады, п. Евпраксія. Память 5-го вселен. Собора.	6
П.	26	Свм. Ермолая, пмц. Параскевы, п. Моисея печер. чудотвор.	7
В.	27	Вм. Пантелеймона, п. Анѳимсы, вм. Николая, св. Наума, Саввы.	8
✠ С.	28	Ап. Прохора, Никанора, Тимона, Ик. Б. М. Смоленской (Одигитріи).	9
Ч.	29	М. Калиника, Серафимы дѣвы, Ѳеодотіи, п. Михаила, Константина.	10
П.	30	Ап. Силы., св. Іоанна воина, пр. Германа Соловецк.	11
С.	31	Прв. Евдокима, мц. Іулитты (*Заговѣніе Успенск. поста*).	12

Малороссійскій и Польскій Липецъ.

Римско-католическій.	Протестантскій.
Юліуша и Арона мч., Теодорика. Посѣщеніе Пресвятой Богородицы Елисаветою. Геліодора еп. исп., Анатолія.	Теобальдъ **Пос. Пресв. Д. М. Елисав** Корнелій.
Іосифа исп., Оссіи, Аггея. Кирилы мч., Меѳодія. Трифины. Исаія пр., Доминики. Клавдія мч., Симфоріана. Елисаветы вд. кор., Киліана Зенона мч., Анатолія Кирилл. 7-ми братьевъ мч., Александра.	Ульрихъ. Анѣсельмъ Августина, Исаія Дмитрій, Вилибольдъ. Киліанъ. Кириллъ, Тунсельда. Израель, Готлибъ.
Пелагея мч., Кипріана, Пія. Іоанна и Гвальберта аб., Феликса. Маргариты дв мчц., Анаклета. Бонавентура исп., Юста Раздѣлъ апостоловъ, Генриха кор Пресвятой Дѣвы Маріи Кармелитской, Алексія исп., Парзалиса.	Элеонора, Пій. Генрихъ. Маргарита. Бонавентура, **Раздѣлъ Апостоловъ.** Августъ, Рафаилъ. Алексѣй
Симона исп., Камилла, Симферозія. Викентія и Пауліо исп., Спафрія. Иліи прор., Чеслава Пракседы дв., Даніила прор. Маріи Магдалины. Аполлинарія еп. мч., Василія. Кристины дв., Виктора, Аквилины.	Матернусъ, Розина Альбанусъ, Камилла. Илія. Даніилъ. **Марія Магдалина.** Аполлинарій, Адельгейда. Христина.
Іакова ап., Христофора. Анны, матери Пресвятой Богородицы. Кунигунды дв., Наталія, Пантелеона. Ботвида мч., Виктора, Назарія. Марѳы дв., Олава, Беатрисы. Абдона мч., Іулиты, Максимиліана. Игнатія Лойолы, Демокрита.	Іаковъ. Анна. Марѳа. Пантелеонъ. Беатриса, Эдмундъ. Вальтеръ, Розалія. Германъ.

АВГУСТЪ. Древне-Славянскій,

Праздники. Дни недѣли.	Стар. стиль.	Православный календарь.	Нов. стиль.
32-я нед		**9-я седмица по Пятидесятницѣ Недѣля 8-я.**	
✠ В.	1	Происх. честн. древ. животв. креста Госп. (*Начало Успенск. поста*).	13
П.	2	Перен. мощ. первомуч. архид. Стефана, блж. Василія юродив. москов.	14
В.	3	П: Исаакія, Фавста и Антонія римлянина, п. Далмата.	15
С.	4	7-ми отроковъ, въ Ефесѣ пострад., м. Елевѳерія, пмч. Евдокіи.	16
Ч.	5	М: Евсигнія, Кандидія, п. Ноны, м. Понтія, Фавія, Анѳира.	17
✠ П.	6	**Преображеніе Г-не**, осв. плод. (раз. на рыбу), св. Ѳеоктиста.	18
С.	7	Пм. Дометія, п. Пимена печерск., Потапія, м. Марина, Астарія.	19
33-я нед.		**10-я седмица по Пятидесятницѣ. Недѣля 9-я.**	
В.	8	П. Емиліана исп., Мирона, Леонида, Толгской Ик. Б. М.	20
✠ П.	9	Ап. Матѳія, м: Антонія, Іуліана, Іоанна и Маріи, Іакова, Петра	21
В.	10	М. Лаврентія, свм. Сикста папы, діак. Агапита, Лаврентія.	22
С.	11	Мц Сосанны, пм. Ѳеодора и Василія печерск., Максима, Клавдія.	23
✠ Ч.	12	М: Фотія, Аникиты, Капитона, свм Александра, еп. Памфила.	24
П.	13	Обрѣт. мощей Тихона Задонск. чуд., перен. мощей Максима исп.	25
✠ С.	14	Прр. Михея, пер. мощ. п. Ѳеодосія печерск. (*Кон. Успенск поста*).	26
34-я нед.		**11 я седмица по Пятидесятницѣ. Недѣля 10 я.**	
✠ В	15	**Успеніе Пресвятой Богородицы.** Ик. Б. М. Овиновской.	27
✠ П.	16	Перен. Нерукотв. Образа Господа нашего І. Христа. Костромск. Ик. Б. М.	28
В.	17	Соборъ. Пр. Богородицы въ Амастріи, Ик. Б. М. Амастрійской.	29
С.	18	М. Флора и Лавра, свм. Емиліана исп., Ерма, Серапіона, Діонисія.	30
Ч.	19	М. Андрея стратил., Донской Ик. Б. М., м. Тимоѳея, Ѳеклы.	31
П.	20	Прр. Самуила, м: Севира, Мемнона.	1
С.	21	Ап. Ѳаддея. п. Авраамія арх. смолен., Ик. Б. М. „Споручн. грѣшн.“,	2
35-я нед.		**12-я седмица по Пятидесятницѣ. Недѣля 11-я.**	
В	22	М. Агаѳоника, мц. Евлаліи, свм. Аѳанасія, Ик. Б. М Грузинской.	3
П.	23	М. Луппа, свм Иринея, Колиника патр., цареградск., п. Евтихія.	4
В	24	Свм. Евтихія, перен. мощ., Петра митр. моск., Ик. Б. М, Петровск.	5
С	25	Ап. Варѳоломея, Тита, п. Варсиса, Евлогія, Мины, Протогела.	6
✠ Ч.	26	М. Андріана, Наталіи и др., Срѣтеніе Ик. Б. М. Владимірской.	7
П.	27	П. Пимена Вел., Осіи еп. Кордуб., мц. Анѳимсы, п. Саввы.	8
С.	28	П. Моисея мурина, прав. кнг. Анны, п. Саввы крынецкаго, Ѳеофила.	9
36-я нед.		**13-я седмица по Пятидесятницѣ Недѣля 12-я**	
✠ В.	29	**Усѣкн. Главы** прор. Предт. и Крест. Гос. **Іоанна** (*день поста*).	10
✠ П.	30	Перен. мощ. кн. Александра Невскаго, м. Александра свирск.	11
В	31	Полож. пояса Пр. Б цы во Вдахернѣ, свм. Киприана карѳаг. еп.	12

Малороссійскій и Польскій Серпень.

Римско-католическій.	Протестантскій.
Петра ап. въ оковахъ, Вѣры, Надежды.	Петра ап. въ оковахъ.
Пресвятой Дѣвы Маріи Ангельской.	Моисей, Бабетта.
Стефана мч., Гамалеля.	Доминикъ, Августъ
Доминика исп., Терпуліана.	Аристрахъ.
Пресвятой Дѣвы Маріи Снѣжной.	Освальдъ
Преображеніе Г-да Іисуса Христа.	**Преображеніе Г-да Христа.**
Каетана исп., Доната, Фаустина.	Афра, Донать
Циріака мч., Смарагда, Лирга.	Владиславъ, Готлибъ.
Романа мч., Валеріана, Марціана.	Романъ, Эрикъ.
Лаврентія арх. мч., Астеріи.	Лаврентія.
Тибурція мч., Сусанны, Филемены.	Генріетта
Кляры дв., Гилярія, Аницета.	Клара.
Ипполита мч., Кассіана.	Ипполитъ.
Евсевія кор. исп., Деметрія. (*Постъ*).	Бертрамъ, Евсебіусъ.
Успеніе Пресвятой Богородицы.	**Вознес на небо Пр. Д. М.**
Амброзія мч., Роха, Яцка, Тита.	Филиппа, Рохъ.
Мамерта мч., Анастасія.	Адель, Агапидъ.
Агапита мч., Флора, Герма.	Елена
Бенигны дв., Гіацинты, Руфина.	Себальдъ.
Бернарда аб. исп., Самуила, Люція.	Бернгардъ.
Іоанны вд., Циріака.	Сигизмундъ.
Симфоріана мч., Тимоѳея, Ипполита.	Елеазаръ. Алфонсъ.
Заккея еп. исп., Филиппа, Бенидія.	Эренфридъ. Закгей
Варѳоломея ап., Таціаны.	Варѳоломей.
Людвига кор. исп., Патрикія,	Людвигъ.
Зеферина п. мч., Абудія.	Приней, Самуилъ.
Перенесеніе мощей св. Казиміра.	Гебгардъ.
Августина еп., Гермента.	Августинъ.
Усѣкновеніе главы св. Іоанна Крестителя.	**Усѣкновеніе Гл. Іоанна.**
Феликса мч., Адукта.	Александръ, Веніаминъ.
Раймунда исп., Шендія.	Кристфридъ, Ревекка.

СЕНТЯБРЬ. Древне-Славянскій Заревъ.

Праздники.	Дни недѣли.	Стар. стиль.	Православный календарь.	Нов. стиль.
✠	С.	1	П. Симеона столпн., Мареы, прв. Іисуса Навина. Ик. Б. М. Міасин.	1
	Ч.	2	М: Маманта, Ѳеодота и Руфины. Калужской Ик. Б. М., Іоанна постн.	1
	П.	3	Свм. Аѳнима п. Ѳеоктиста. Ик. Б. М Писидійской, мц. Василиссы.	1
	С	4	Свм. Вавилы, м. Ѳеодора. Ик. Б. М „Неопалим. купины“, пм. Макарія.	1
37-я нед.			**14-я седмица по Пятидесятницѣ. Недѣля 13-я.**	
	В.	5	Прр. Захарія и прв. Елисаветы, пр. Аѳанасія игум. Брестскаго.	1
✠	П.	6	Чудо архистратига Михаила въ Хонѣхъ. Ик. Б. М. Арав. и братск.	1
	В.	7	М. Созонта, ап. Онисифора. Іоанна новгородскаго., п. Луки.	1
⊕	С.	8	**Рождество Пресвятой Богородицы** Ик. Б. М. Исаак., Доминц.	2
✠	Ч.	9	Прв. Іоакима и Анны, Воспом. 3 Всел. Соб., п Іосифа волоцкаго.	2
	П.	10	Мц: Минодоры, Митродоры, Нимфодоры, свм. Пульхеріи цар.	2
	С	11	П. Ѳеодоры, м: Діодора и Димитрія, Сергія и Гѳрмана валаам.	2
38 я нед.			**15-я седмица по Пятидесятницѣ. Недѣля 14-я, предъ Воздвиженіемъ.**	
	В.	12	Свм. Автонома· м: Іуліана и Ѳеодора, п. Симеона верхотур.	2
	П.	13	Свм. Корнелія, обнов. храма Воскр. въ Іерусалимѣ., м: Иліи, Лукіана.	2
⊕	В.	14	**Воздв. Честн. Креста Г-ня** (*день постный*) поклон. Кресту.	2
	С.	15	Вм. Никиты. Ново-Никитской Ик. Б. М., п Филовея м. Порфирія	2
	Ч.	16	Вмц. Евфиміи, мц. Людмилы кнг. чешск. Ик. Б. М. „Призри на смир“.	2
	П.	17	Мц: Софіи, Вѣры, Надежды, Любви. Цареградской Ик. Б. М.	2
	С	18	П. Евменія, мц. Адріаны. Ик. Б. М. Цѣлительницы, п. Аркадія Нов.	3
39-я нед.			**16-я седмица по Пятидесятницѣ. Недѣля 15-я. по Воздвиженіи.**	
	В.	19	М. Трофима, кн. Ѳеодора, Давида и Константина смол., м. Зосимы.	
	П.	20	Вм. Евстафія, м. Михаила кн. черниговскаго и Ѳеодора, м. Агапіи.	
✠	В.	21	Свт. Димитрія митр. Ростовск., ап. Кодрата, свм. Ипатія, Андрея и др.	
	С.	22	Свм. Фоки еп. синопскаго, п. Петра мытаря, пр. Іоны, м. Фоки	
✠	Ч	23	Зачатіе прр. Предтечи и Крестителя Г-ня Іоанна. Словен. Ик. Б. М.	
	П.	24	Примц. Ѳеклы равноап., п. Никандра псков. Мирожской Ик. Б. М	
✠	С.	25	П. Сергія радонежскаго, пм. Пафнутія, п. Евфросиніи суздальской.	
40 я нед.			**17-я Седмица по Пятидесятницѣ, Недѣля 16-я.**	
⊕	В.	26	Преставленіе Апостола и Евангелиста **Іоанна Богослова.**	
	П.	27	М. Каллистрата, п. Савватія соловец., п. Игнатія, ап. Марка, Зины.	
	В.	28	П. Харитона исп., п. Вячеслава кн. чешск., п. Іродіана плоезерск.	
	С	29	П: Киріака, Ѳеофана, Кипріана, Дады, Гаведдая. Каздои.	
	Ч	30	Свм. Григорія арм. и Михаила I-го митр. кіевскаго, м. Рипсиміи.	

Малороссійскій **Вересень.**	Польскій **Вржесень.**
Римско-католическій.	Протестантскій.
Илія аб. исп., Константія, Гедеона. Стефана гор. исп., Филадельфія. Изабеллы дв., Брониславы. Розаліи дв., Розы, Моисея.	Эгидіусъ. Рахиль, Элиза. Эвсевій, Берта. Ѳеодосій.
Лаврентія, Юстинія еп., Урбана. Захарія прор., Петронія. Регины дв., Клодоальда. **Рождество Пресвятой Богородицы**, Андріана Горгонія мч., Сергія. Николая исп., Пульхеріи. Гіацинта мч., Прота.	Захарій, Нафанаилъ. Магнусъ. Регина. **Рожденіе Пр. Дѣвы Маріи.** Бруно. Альбертина. Киръ.
Гвидона исп., Валеріи. Маврикія еп исп., Евгенія. **Воздвиженіе Св. Креста**, Корнелія Никодима мч., Мемнглины. Корнелія п. мч., Кипріана. Св. Франциска, Юстина. Ѳомы Виллан. еп исп., Іосифа.	Товій, Эрма. Аматусъ. **Воздв. Честнаго Креста.** **Гедвига.** Изабелла. Ламбертъ. Готлибъ.
Януарія еп. мч., Созія. Евстафія мч, Фаусты. Матеуша ап., Горгонія. Маврикія мч., Ѳомы, Емерика. Лина п. мч., Ѳеклы, Андрея. Герарда еп , мч , Евфимія. Клеофаса уч. Хр., Аврелія.	Вернеръ. Сусанна. **Матѳей.** Морицъ, Іовель, Ѳекла. **Зачатіе Іоанна Крестителя.** Адольфъ.
Юстины и Каллистрата. Станислава мч., Косьмы, Вацлава кор мч , Привата. Михаила арханг , Геракліи. Геронимъ свящ. исп , Софіи.	**Іоаннъ Богословъ**, Іустинъ. Юдиѳь. Венцеславъ. **Михаилъ Архангелъ.** Геронимъ.

ОКТЯБРЬ. Древне-Славянскій Листопад

Праздники.	Дни недѣли.	Стар. стиль.	Православный календарь.	Нов. стиль.
⊛	П.	1	**Покровъ Пресвятой Богородицы**, ап. Ананія, Псков. ик. Б. М.	1
	С.	2	Свм. Кипріана, мц Іустины, блж Андрея юродиваго, кнг. Анны.	1
41-я нед			**18-я седмица по Пятидесятницѣ. Недѣля 17-я.**	
	В.	3	Свм. Діонисія ареопагита, п. Іоанна хозевита, блаж. Ненхія.	1
	П.	4	М. Іерофея, обрѣт. мощей Гурія еп. казан и Варсанофія еп. тверск.	1
✠	В.	5	Мц. Харитины, свт. Петра, Алексія, Іонны, Филиппа митр. москов.	1
✠	С.	6	Ап. Ѳомы.	1
	Ч	7	М: Сергія, Вакха, Пелагіи, ик Б. М. Псково-Печерской, п. Сергія.	1
	П.	8	П: Пелагіи, Трифона и Таисіи, Досиѳея псков., пм. Игнатія.	2
✠	С	9	Ап. Іакова Алфеева, п: Андроника, Аѳанасіи, Корсунской ик. Б. М.	2
42-я нед.			**19-я седмица по Пятидесятницѣ. Недѣля 18 я.**	
	В.	10	М: Евлампія, п. Ѳеофила, Вассіана, Андрея тотем., м Ѳеотокна	2
	П.	11	Ап. Филиппа діак., мц. Зинаиды, Вос. 7-го Всел. Соб., Ик. Б. М. Водод.	2
	В.	12	Пер. изъ Мальты въ Гатчину части др. Креста Господня	2
	С.	13	М: Карпа, Веніамина, ик. Б М. Иверской и Семпезерской, п. Никиты.	2
	Ч.	14	М: Назарія, Сильвана, Параскевы, Яхромской ик. Б. М.	2
	П.	15	П: Евфимія новаго, м. Лукіана, м: Сарвила, Вивеи, п. Савина.	2
	С.	16	М Лонгина сотника, п. Евпраксіи княжны полоцкой, Іоанна еп.	2
43-я нед.			**20-я седмица по Пятидесятницѣ. Недѣля 19 я.**	
	В.	17	Прр. Осіи, пм. Андрея крит., пер. мощей Лазаря четвородн., м. Леонтія.	2
✠	П.	18	Ап. и Евангел. Луки, п. Іуліана пустынника, м: Марины и Златы.	3
	В.	19	Прр. Іоиля, блаж. Клеопатры, п. Іоанна рыльск., свм. Садофа и 128 м.	3
	С.	20	М. Артемія, п. Артемія веркольск. чуд.	
♔	Ч.	21	П. Иларіона, пер. мощей Иларіона мглинскаго, м. Дасія, Гаія, Зотика.	
⊛	П.	22	**К занской** ик. Б. М., св. равноап. Аверкія, 7 строк. въ Ефессѣ.	
✠	С.	23	Ап. Іакова брата Господ., св. Игнатія патр. царегр., блж. Іакова.	
44-я нед.			**21-я седмица по Пятидесятницѣ. Недѣля 20-я.**	
	В.	24	М. Ареѳы, ик. Б. М. «Всѣхъ скорб. радости», п. Аѳанасія патр.	
	П.	25	М. Маркіана, Мартирія, Анастасія.	
✠	В	26	Вм. Димитрія солунск., п. Афанасія, пам. землетр. въ Цареградѣ.	
	С.	27	М: Нестора, Капитолины, Марка, Нестора лѣтоп., кн. Андрея стол.	
	Ч.	28	М: Терентія, Неониды, вмц. Параскевы (Пятницы), Арсенія серб.	
	П.	29	Мц. Анастасіи, п. Авраамія, Анны. блж Маріи, м. Клавдія.	1
	С.	30	Свм. Зиновія, Анастасіи, Озерянской ик. Б. М., свм. Маркіана.	1
45-я нед			**22-я седмица по Пятидесятницѣ. Недѣля 21-я**	
	В.	31	Ап: Стахія, Амплія, Наркиса, пп. Спиридона, Мавры, Никодима.	1

Малороссійскій **Жовтень.**	Польскій **Паздерникъ.**
Римско-католическій.	**Протестантскій.**
Ремигія еп. исп., Арега. Ангел. Хранит., Леотгарія, Θеоθила.	**Покровъ Пр. Дѣвы Маріи.** Праздникъ жатвы.
Кандида мч., Діонисія. Франциска Сераф. исп., Марціана. Плацида мч., Флавіи, Доната. Брунона исп., Вѣры, Марцелія. Юстины дв., Марка, Сергія. Бригиды вд., Пелагіи, Нестора. Діонизія еп исп., Рустика.	Симплиціусъ. Францъ. Фидесъ. Розина. Харитасъ, Іюстина. Амалія, Ефраимъ. Діонисій, Фридебергъ.
Франциска Борг., исп., Герона. Плациды дв., Тарсія, Прова. Максимиліана мч., Присціяна. Эдуарда кор. исп., Карпа. Каликста п. мч., дв. Фортунаты. Терезіи дв., Фортуната. Флорентина еп. исп., Сатурнина.	Арвидъ. Вильгельмина, Бургардъ. Вальфридъ. Гангольфъ. Калликстъ. Тереза, Гедвига. Іаллусъ
Ядвиги вд., Виктора. Луки ев. и ап., Аθенодора. Петра Алькантар. исп., Птоломея. Перен мощей св. Войцеха, Іоанна. Иларіона аб. исп., Урсулы. Кордулін дв., Альфонса. Іоанна Капистрана исп., Германа.	Флорентинъ. Лука. Θеодоръ. Венделинъ. Урсула. Кордула. Северинъ.
Рафаила арх., Феликса. Хриспа мч., Іоанна. Евариса п. мч., Фульта. Викентія мч., Сабины. Симона и Іуды ап., Анастасія. Нарцисса еп. исп., Евсевіи. Маркелла мч., Евтропіи, Зеновіи.	Саломея, Гартензія. Криспинъ. Аманіусъ, Іовъ. Викторія, Сабина. Симонъ-Іуда. Нарциссъ, Энгельгардъ. Авесаломъ, Клавдій.
Немезія мч., Люциллы (*пост*).	Вольфгангъ.

НОЯБРЬ. Древне-Славянскій Грудень.

Праздники.	Дни недѣли.	Стар. стиль.	Православный календарь.	Нов. стиль.
✠	П.	1	Космы и Даміана безсребр., свм. Іоанна и Іакова, мц. Іуліаніи.	13
	В.	2	М: Акиндина, Ельпидифора, п. Маркіана м: Анемподиста, Пигасія.	14
	С	3	М: Іосифа, Агапія, Евдоксія, обнов. храма вм. Георгія въ Лиддѣ.	15
	Ч	4	П. Іоаникія, свм. Никандра еп. мирскаго, м. Ермея, бл. Симона.	16
	П.	5	М. Галактіона, свт. Іоны новгор., Григорія.	17
	С.	6	Павла исп., мч: 7 ми дѣвъ, Клавдіи, и Варлаама хутынскаго.	18
46 я нед.			**23-я седмица по Пятидесятницѣ. Недѣля 22-я.**	
	В.	7	М. Іерона, Антонина, Ѳеодота, п. Лазаря. Ик. Б. М. „Взыграніе".	19
✠	П.	8	Соборъ Архистратига Михаила и прочихъ силъ безплотныхъ, п. Маѳы.	20
	В.	9	М. Онисифора и Порфирія, п. Матроны, Іоанна, м. Антонія.	21
	С.	10	Ап: Ераста, Олимпа, Родіона, м. Ореста, вм: Георгія и Константина.	22
	Ч.	11	М: Мины воина, Виктора, Стефаниды, Викентія, Ѳеодора студита.	23
	П.	12	Свт. Іоанна Милостиваго, п. Нила постника. Ик. Б. М. Милодивой.	24
✠	С	13	Свт. Іоанна Златоустаго, м: Никифора, Германа, Антонина.	25
47-я нед.			**24 я седмица по Пятидесятницѣ. Недѣля 23-я.**	
✠	В.	14	Ап. Филиппа, св. Григорія Паламы, п Филиппа.	26
	П.	15	М: Гурія, Димитрія, Купятиц, Ик. Б. М. (*нач. Рожд. Филипп. поста*).	27
✠	В.	16	Ап. и евангелиста Матѳея, кн. Фульвіана (Матѳея).	28
	С.	17	Свт. Григорія неокесар., п. Никона, Лазаря.	29
	Ч.	18	М: Платона, Романа, Закхея, Андрея и Варуна отр.	30
	П.	19	Ирр. Авдія, м: Ніодора, Романа, п. Варлаама, св. Іоасафа, п. Іларіона.	1
	С.	20	П. Григорія декаполита, свт. Прокла архіеп. цареградскаго.	2
48-я нед.			**25-я седмица по Пятидесятницѣ. Недѣля 24-я.**	
✠	В.	21	**Введеніе во храмъ Пресвятой Богородицы.**	3
	П.	22	Ап. Филимона, Архиппа, вкн. Михаила тверскаго, м. Максима и др.	4
	В.	23	Св. вел кн. Александра-Невскаго, свт. Амфилохія, Григорія, с. Митроф.	5
✠	С.	24	Вмц. Екатерины, м. Меркурія, царицы Августы, м. Меркулія.	6
	Ч	25	Свм. Климента папы римск., Петра еп. александр., п. Петра молч.	7
✠	П.	26	Освящ. храма вм. Георгія въ Кіевѣ, свт. Иннокентія иркутскаго.	8
✠	С.	27	В м: Іакова, п: Палладія, Романа, св. Іакова рост. Ик. Б. М. Новг.	9
49 я нед.			**26-я седмица по Пятидесятницѣ. Недѣяя 25-я.**	
	В.	28	Пм. Стефана, м. Иринарха, Василія, Григорія, Іоанна.	10
	П.	29	Мм: Парамона, Филумена и 370 мм., п. Акакія, свм. Авина.	11
✠	В.	30	Ап. Андрея первозваннаго, свт. Фрументія архіеп. Индійск.	12

Малороссійскій и Польскій **Листопадъ.**

Римско-католическій.	Протестантскій.
Всѣхъ Святыхъ, Цезарія. Помин. всѣхъ вѣрн усоп., Виктора. Теофилія мч., Губерта Карла Борром. кард. исп., Іоанна. Емерика кор. исп., Захарія, Елисаветы. Леонарда исп., Севера.	**Всѣхъ Святыхъ.** Поминовеніе усопшихъ. Готлибъ, Губертъ. Шарлотта Петроникусъ. Леонгардъ.
Геркулана мч., Вилибранда. Годфрида еп., Короната. Ѳеодора мч., Урсина. Андрея Авел. исп., Трифона. Мартина еп. исп., Валентина Мартина п. мч., 5 ти братьевъ мч. Дидака исп., Аркадія, Солютера.	Виллибальдъ. Этгебальдъ. Клавдій, Александра Энгельгардъ, Ѳеодоръ. **Мартинъ Лютеръ.** **Мартинъ епископъ.** Максимиліанъ, Модестъ. Евгеній, Аркадій.
Серапіона мч., Клементины. Гертруды дв., Леопольда. Станислава исп., Едмунда. Соломеи дв., Григорія. Максима еп. исп., Евпсихія. Елисаветы вд., Авдія. Феликса Валез. исп., Октавіана.	Іустусъ Леопольдъ. Оттомаръ, Эдмундъ. Гуго. Альфонсъ. Елисавета. Амосъ, Георгина.
Введеніе во Храмъ Пресв. Дѣвы Маріи Цециліи дв. мчц., Марка. Клементія п. мч., Фелициты. Іоанна отъ креста п., Хризогона. Екатерины дв. мч., Ераама. Петра еп. исп., Леонарда. Іозефата еп. исп., Василія.	**Введеніе во Храмъ Пр. Д. Маріи.** Цецилія Клементія. Іосія. Екатерина. Конрадъ. Гюнтеръ.
Руфина мч., Мансфета. Сатурина еп. мч., Сизина. Андрея ап., Мавры.	Арнольдъ Эбергардъ. Андрей.

ДЕКАБРЬ. Древне-Славянскій, Студень.

Праздники.	Дни недѣли.	Стар. стиль.	Православный календарь.	Нов. стиль.
	С.	1	Пр. Наума, прв. Филарета милостиваго, м. Ананіи персіян.	13
	Ч.	2	Ппр. Аввакума, п. Аѳанасія печерскаго, п. Іоанна, Андрея, Ѳеофила	14
	П.	3	Ппр Софонія. п. Саввы звенигор., Пахромской Ик. Б. М., п. Іоанн.	15
	С.	4	Вмч. Варвары, п. Іоанна Дамаскина, Ик. Б. М. Дамаскинской.	16
50-я нед.			27-я седмица по Пятидесятницѣ. Недѣля 26-я,	
✠	В.	5	П. Саввы освящ., свят. Гурія Архіепископа казанскаго, м. Анастасія.	17
⊕	П.	6	**Святителя Николая Мурликійскаго Чудотворца.**	18
	В.	7	Свт. Амвросія еп медіоланск., п. Антонія сійскаго, Нила столбенск.	19
	С	8	П. Потапія, ап. Сосѳена, Аполлоса, Онисифора и др.	20
✠	Ч.	9	Зачатіе св. Анною Пр Богородицы, п. Стефана, свт. Софронія.	21
	П.	10	Мм: Мины, Ермогена, Евграфа, п. Ѳомы блж Іоанна и Анзелины.	22
	С.	11	П. Даніила и Луки столп., п. Никона сухого печерскаго, м. Акенсія.	23
51-я нед.			28-я седмица по Пятидесатницѣ. Недѣля 27-я, св Праотецъ.	
	В	12	Свт. Спиридона, смч Александра, м. Разумника, Ѳерапонта.	24
✠	П.	13	Мм: Евстратія, Авксентія. Евгенія, Мардарія, Ореста, п. Арсенія.	25
	В.	14	Мм: Ѳирса, Левкія, Филимона, Аполлонія Калпин кс, Ѳеотиха.	26
	С.	15	Свм. Елевферія, мц. Анфіи, п Стефана Сурожскаго, п. Трифона.	27
	Ч.	16	Ппр. Аггея, блаж. Ѳеофаніи царицы, м. Морина.	28
✠	П.	17	Ппр. Даніила и отроковъ: Ананіи, Азаріи и Мисаила п. Даніила ис.	29
	С.	18	М: Севастіана. Зои, Модеста Флора, Никострата, Викторина.	30
52-я нед.			29-я седмица по Пятидесятницѣ, Недѣля 28-я, предъ Рождествомъ.	
	В.	19	М. Вонифатія, п. Григорія еп. омиритскаго, Иліи, Тимоѳея.	31
	П.	20	Свм. Игнатія Богоносца, Ик. Б. М: Новгород. и Новодворской.	
✠	В	21	Мц. Іуліаніи, свт. Петра митр. московскаго, п. Прокопія город	
	С	22	Вмц. Анастасіи узорѣшительницы, м Хрисогона, Ѳеодотія, Евода.	
	Ч.	23	10 ти мучениковъ критскихъ, Ѳектиста арх новгородскаго.	
	П.	24	Пмц. Евгеніи м. Іоакинфа, Клавдіи, п. Николая (*кон. поста*).	
⊕	С.	25	**Рождество І Христа и поклон. волхв.** Восп. изб. Росс отъ Франц.	
53-я нед.			30-я седмица по Пятидесятницѣ. Недѣля 29-я, по Рождествѣ.	
⊕	В.	26	Соборъ Пресвятой Богородицы, ппр. Іосифа обруч., п. Константина.	
⊕	П.	27	Првм Стефана архидіакона, п Ѳеодора начертаннаго, свт. Ѳеодора и др.	
	В	28	Мм: 20 тыс. въ Никомидіи, мц. Домны, Агафіи, м: Зинона, Дорофея и др.	
	В.	29	14 тыс. младенц. въ Виѳлеемѣ отъ Ирода избіен., п: Ѳаддея, Марка.	
	П.	30	Мц. Анисіи, м. Зотика сиропитателя, ап. Тимона.	
	В.	31	П. Меланіи римлянки.	

Малороссійскій **Грудень.** Польскій **Грудзень.**	
Римско-католическій.	**Протестантскій.**
Елигія еп. исп., Кассіана, Наталіи. Аврелія мч., Бабины. Франциска Ксавер. исп., Сафонія. Варвары дв. мч, Мелетія.	Наталія. Кандидъ, Аврелія Кассіанъ. Варвара.
Петра Хризол. еп. исп., Саввы. Николая еп. исп, Діонисія. Амвросія еи. исп., Агафона *(постъ)*. **Безпорочное зачатіе П. Б Дѣвы Маріи.** Леокадіи дв. мч., Валеріи, Реституга. Пресвятой дѣвы Маріи Лоретанской.. Дамаза п. исп., Данила.	Германія. Николай. Агафонъ, Антонія. **Зачатіе Пресв. Д. М ріи.** Іоахимъ. Гильдебрандъ, Юдифъ. Дамазіусъ, Вольдемаръ.
Александра мч., Синезія. Луціи дв. мч., Авксентія, Остера. Спиридона еп. исп., Арсенія. Валеріана еп. мч., Фаустина, Иринея. Евзевія еп. мч., Аделанды. Лазаря еп. исп., Флоріана. Граціана еп. мч., Викторина.	Валерій. Луція, Оттилія. Никасіусъ, Исидоръ. Авраамъ. Беата. Іеремія, Исаакъ. Кристовъ.
Немезія мч., Фусты. Аммона мч., Либерта, Теофила. Ѳомы ап., Іоанна, Ѳемистокла. Флавіана мч., Деметія, Гонората Викторіи дв. мчц., Мигдона. Адамы и Евы, Митробія *(постъ)*. **Рождество Іисуса Христа.**	Лотъ, Рейнгардъ. Игнатій. Ѳома. Ѳеодосій Дагобертъ. Адамъ и Ева. **1-й день Рожд. Христова.**
Стефана мч., Маріяна. Іоанна ап. и еванг., Максима. Младенцевъ ммч., Домиціана. Ѳомы еп. мч, Давида. Сабина еп, Евгенія. Сильвестра папы исп., Меланіи.	**2-й день Рожд. Христова.** Іоаннъ евангелистъ. Невинныхъ младенцевъ избіеніе. Іонафанъ. Давидъ. Сильвестръ.

КАЛЕНДАРЬ

евреевъ-раввинистовъ на 5659—5660 (1899) годъ.

Дни недѣли.	Старый стиль.		Числа по еврейскому стилю.		ПРАЗДНИКИ и ПОСТЫ. Большіе праздники **, малые *, посты °.
	Мѣсяцы.	Чис.	Мѣсяцы.	Чис.	
Пт.	Январь.	1	Шевотъ	2	
Чт.		14		15	Хамиша-Ассаръ **.
Пт.		29		30	1-й день новолунія Адара *.
Сб.		30	Адаръ.	1	2-й « « « *.
Пн.	Февраль	1		3	
Чт.		11		13	Постъ Эсопри °.
Пт.		12		14	Пуримъ-Аманъ
Сб.		13		15	Шушанъ-Пуримъ
В.		28	Нисанъ.	1	День новолунія Нисана *.
Пн.	Мартъ.	1		2	
В.		14		15	1-й день Пасхи Таллъ **.
Пн.		15		16	2-й « « Эйрубъ **.
Сб.		20		21	7-й « « **.
В.		21		22	8-й « « Газакера **.
Пн.		29		30	1-й день новолунія Іира *.
Вт.		30	Іиръ.	1	2-й « « « *.
Чт.	Апрѣль.	1		3	
Пт.		16		18	Лагъ-Беомеръ.
Ср		28	Сиванъ.	1	День новолунія Сивана *.
Сб.	Май.	1		4	
Пн.		3		6	1-й день Шабуотъ (пятидес.) **.
Вт.		4		7	2-й « « Газакера **.
Чт.		27		30	1-й день новолунія Тамуза *.
Вт.		28	Тамузъ.	1	2-й « « « *.
Вт.	Іюнь.	1		5	
В.		13		17	Разрушеніе Іерусалима °.
Сб.		26	Абъ.	1	День новолунія Аба *.

Дни недѣли.	Старый стиль.		Числа по еврейскому стилю.		ПРАЗДНИКИ и ПОСТЫ. Большіе праздники **, малые *, посты °.
	Мѣсяцы.	Чис.	Мѣсяцы,	Чис.	
Чт.	Іюль.	1		6	
В.		4		9	Разрушеніе храма, Тише-беавъ °.
Сб.		10		15	Хамише-Ассаръ *.
В.		25		30	1-й день новолунія Элула *
Пн.		26	Элулъ.	1	2-й « « « *
В.	Августъ.	1		7	
Вт.		24	Тишри.	1	1-й день Рошъ-Гашана (Новый годъ) 5660 **.
Ср.		25		2	2-й день Рошъ-Гашана **.
Чт.		26		3	Постъ Гедалія °.
В.		29		6	Шуба.
Ср.	Сентябрь.	1		9	
Чт.		2		10	Іомъ-Кипуръ (день очищенія) Газакера **.
Вт.		7		15	1-й день Суккотъ (кущей) **.
Ср.		8		16	2-й « « « **.
Пн.		13		21	Рошаана Рааба (пальм.) *.
Вт.		14		22	Шемины-Ацеретъ, Газакера **.
Ср.		15		23	Симхесъ-Тора **.
Ср.		22		30	1-й день новолунія Хешвойна. *.
Чт.		23	Хешвойнъ.	1	2-й « « « *.
Пт.	Октябрь	1		9	
Пт.		22	Кислевъ.	1	День новолунія Кислева *.
Пн.	Ноябрь.	1		11	
В.		21	Тебетъ.	1	День новолунія Тебета *.
Вт.		30		10	Обложеніе Іерусалима °.
Ср.	Декабрь.	1		11	
Пн.		20	Шевотъ.	1	День новолунія Шевота *.
Пт.		31		12	

МАГОМЕТАНСКІЙ КАЛЕНДАРЬ.

Могаремъ 1316—1317 (1899) годъ.

Дни недѣли.	Старый стиль.		Числа магометанскаго стиля.		ПРАЗДНИКИ.
	Мѣсяцы.	Чис.	Мѣсяцы.	Чис.	
Пт.	Январь.	1	Ромаданъ.	1	Постъ весь мѣсяцъ.
Пн.		4		4	Посланіе корана.
Чт.		7		7	Тора сходитъ съ неба.
Ср.		27		27	Ночь Всемогущества.
Пт.		29		29	День печали вслѣдствіе пораженія при Вѣнѣ въ 1683 г.
В.		31	Шеввалъ.	1	Малый Байрамъ.
Пн.	Февраль.	1		2	
Сб.		6		7	Смерть Гамзы.
Вт.		15		16	Воспоминаніе битвы при Огудѣ.
Пн.	Мартъ.	1	Дзюлькаде.	1	Постъ Моисея.
Чт.		4		4	Сонливыя бѣлки уходятъ въ пещеры.
Пт.		5		5	Построеніе Авраамомъ Каабы.
В.		7		7	Переходъ Моисея черезъ Нилъ.
Ср.		31	Дзюлкадше.	1	Новолуніе.
Чт.	Апрѣль	1		2	
Ср.		7		8	Появленіе.
Пт.		9		10	Большой Байрамъ.
Сб.		17		18	Праздникъ пруда.
Ср.		21		22	Праздникъ перемирія.
Сб.		24		25	Перстень Али.
Пт.		30	Могаремъ.	1	Новый годъ 1317.
Сб.	Май.	1		2	
В.		9		10	Смерть Гусейна (Ашура).
Сб.		15		16	Объявленіе Іерусалима Киблой.
В.		30	Сафаръ.	1	Новолуніе.

Дни недѣли.	Старый стиль.		Числа магометанскаго стиля.		ПРАЗДНИКИ.
	Мѣсяцы.	Чис.	Мѣсяцы.	Чис	
Вт.	Іюнь.	1		3	
В.		27		29	Праздникъ трубъ.
Пн.		28	Ребп-Эль-Авверъ.	1	Новолуніе.
Чт.	Іюль.	1		4	
Чт.		8		11	Священная ночь.
Пт.		9		12	Рожденіе и смерть Магомета.
Ср.		28	Ребп-Эль-Ахеръ.	1	Новолуніе.
В.	Августъ.	1		5	
Чт.		26	Джемъ-Эль-Аввель.	1	Новолуніе.
Ср.	Сентябрь.	1		7	
Чт.		2		8	Рожденіе Али.
Чт.		9		15	Смерть Али.
Сб.		25	Джемъ Эль-Ахеръ.	1	Гавріилъ является пророку.
Пт.	Октябрь.	1		7	
В.		3		9	Рожденіе Абубекра.
Чт.		14		20	Рожденіе Фатимы.
В.		24	Ретшебъ.	1	Построеніе Ноева ковчега.
Ср.		27		4	Ночь тайнъ.
Пн.	Ноябрь.	1		9	
В.		21		29	Ночь вознесенія Магомета.
Вт.		23	Шабанъ.	1	Новолуніе.
Чт.		25		3	Рожденіе Гусейна.
Ср.	Декабрь.	1		7	
Вт.		7		15	Ночь испытанія, въ которую коранъ появился съ неба.
Ср.		8		16	Мекка возводится въ Каабы.
Ср.		22	Ромаданъ.	1	Постъ весь мѣсяцъ.
Сб.		25		4	Посланіе корана.
Вт		28		7	Тора сходитъ съ неба.
Пт.		31		10	

ФАЗЫ ЛУНЫ

для города Гродны въ 1899 году.

	Январь.			Февраль.			Мартъ.			Апрѣль.			Май.			Іюнь.		
	дни.	часы.	мин.	дни.	часы.	мин.	дни.	часы.	мин.	дни.	часы.	мин.	дни.	часы.	мин.	дни.	часы.	мин.
Первая четверть .	6	6	22 в.	5	10	38 у.	7	3	10 н.	6	12	29 н.	5	6	59 в.	4	11	33 д.
Полнолуніе . . .	14	9	20 в.	13	4	2 д.	15	8	5 у.	13	9	8 в.	13	7	35 у.	11	4	6 д.
Послѣдняя четверть	22	7	11 в.	21	5	53 у.	22	1	42 д.	20	7	33 в.	20	12	41 н.	18	6	31 у.
Новолуніе . . .	29	11	18 д.	27	9	39 у.	29	8	7 у.	27	7	25 в.	27	8	7 у.	25	10	18 в.

	Іюль.			Августъ.			Сентябрь.			Октябрь.			Ноябрь.			Декабрь.		
	дни.	часы.	мин.	дни.	часы.	мин.	дни.	часы.	мин.	дни.	часы.	мин.	дни.	часы.	мин.	дни.	часы.	мин.
Первая четверть .	4	1	45 н.	2	1	40 д.	1	11	36 н.		—			—			—	
Полнолуніе . . .	11	11	28 н.	9	6	31 у.	7	2	18 д.	7	11	51 н.	5	12	5 д.	5	3	17 н.
Послѣдняя четверть	27	2	29 д.	16	1	43 н.	14	4	49 д.	14	11	26 д.	13	8	21 у.	13	5	44 у.
Новолуніе	25	1	34 д.	24	5	19 у.	22	9	— в.	22	12	13 д.	21	2	34 н.	20	3	38 д.
Первая четверть .		—			—		30	7	56 у.	29	3	21 д.	27	10	49 в.	27	7	26 у.

ТАБЛИЦА

восхожденія и захожденія солнца для города Гродны на 1899 годъ.

Мѣсяцы.	Числа.	Восхожд.		Захожд.	
		часы.	мин.	часы.	мин.
Январь	1	8	13	4	6
	11	8	1	4	24
	21	7	46	4	43
	31	7	26	5	3
Февраль . . .	10	7	5	5	23
	20	6	41	5	43
Мартъ	2	6	17	6	2
	12	5	52	6	21
	22	5	28	6	40
Апрѣль . . .	1	5	4	6	58
	11	4	41	7	17
	21	4	19	7	35
Май	1	4	0	7	53
	11	3	45	8	9
	21	3	34	8	23
	31	3	8	8	32
Іюнь	10	3	27	8	36
	20	3	32	8	35
	30	3	43	8	27

Мѣсяцы.	Числа.	Восхожд.		Захожд.	
		часы.	мин.	часы.	мин.
Іюль	10	3	57	8	15
	20	4	13	7	58
	30	4	30	7	39
Августъ	9	4	43	7	17
	19	5	6	6	53
	29	5	24	6	29
Сентябрь	8	5	42	6	4
	18	6	0	5	39
	28	6	18	5	15
Октябрь	8	6	37	4	52
	18	6	57	4	30
	28	7	16	4	11
Ноябрь	7	7	36	3	55
	17	7	53	3	44
	27	8	7	3	38
Декабрь	7	8	16	3	39
	17	8	19	3	46
	27	8	17	3	56

НЕПРИСУТСТВЕННЫЕ ДНИ.

Январь.

1. Новый годъ.
6. Богоявленіе Господне.

Февраль.

2. Срѣтеніе Господне.
26. Пятница } сырной недѣли.
27. Суббота }

Мартъ.

25. Благовѣщеніе Пр. Богородицы.

Апрѣль.

15. Четвергъ }
16. Пятница } Страстной недѣли.
17. Суббота }
18 по 25 Свѣтлая недѣля.
23. Тезоименитство Ея Имп. Вел. Государыни Императрицы АЛЕКСАНДРЫ ѲЕОДОРОВНЫ.
27. Рожденіе Е. Имп. Высоч. Госуд. Наслѣдника Цесаревича ГЕОРГІЯ АЛЕКСАДРОВИЧА.

Май.

6. Рожденіе Е. И. В. Государя Императора НИКОЛАЯ АЛЕКСАНДРОВИЧА.
9. Пер. мощ. Св. Николая Чудотворца.
14. Коронованіе И. И. В. Государя Императора НИКОЛАЯ АЛЕКСАНДРОВИЧА и Государыни Императрицы АЛЕКСАНДРЫ ѲЕОДОРОВНЫ.
25. Рожденіе Ея Имп. Вел. Государыни Императрицы АЛЕКСАНДРЫ ѲЕОДОРОВНЫ.
27. Вознесеніе Господне.

Іюнь.

6. День Св. Троицы.
7. День Св. Духа.
17. День празднованія возсоединенія уніятовъ съ православн. церковью.
29. Св. Апостоловъ Петра и Павла.

Іюль.

22. Тезоименитство Август. Родит. Госуд. Императора, Ея Имп. Вел. Государыни Императрицы МАРІИ ѲЕОДОРОВНЫ.

Августъ.

6. Преображеніе Господне.
15. Успеніе Пресв. Богородицы.
29. Усѣкновеніе главы пророка Іоанна Предтечи.
30. Св. Александра Невскаго.

Сентябрь.

8. Рождество Пресв. Богородицы.
14. Воздвиженіе Честнаго и Животворящаго Креста Господня.
26. Св. Апостола и Евангел. Іоанна Богослова.

Октябрь.

1. Покровъ Пресвятой Богородицы.
21. Восшествіе на престолъ Е. И. В. Государя Императора НИКОЛАЯ АЛЕКСАНДРОВИЧА.
22. Казанскія чудотворн. иконы Пресвятой Богородицы.

Ноябрь.

14. Рожденіе Август. Родит. Госуд. Императора, Ея Имп. Вел. Государыни Императрицы МАРІИ ѲЕОДОРОВНЫ.
21. Введеніе во храмъ Пресвятой Богородицы.
26. Тезоименитство Е. Имп. Высоч. Госуд. Наслѣдника Цесаревича ГЕОРГІЯ АЛЕКСАНДРОВИЧА.

Декабрь.

6. Святителя и Чудотворца Николая — Тезоименитство Е. И. В. Государя Императора НИКОЛАЯ АЛЕКСАНДРОВИЧА.
25, 26 и 27—дни Рождества Христова.

ОТДѢЛЪ II.

Адресъ-календарь.

НАЧАЛЬСТВУЮЩІЯ ЛИЦА

главныхъ правительственныхъ

УЧРЕЖДЕНІЙ.

ГЛАВНЫЯ ПРАВИТЕЛЬСТВЕННЫЯ УЧРЕЖДЕНІЯ.

Государственный Совѣтъ.

Предсѣдатель, Его Императорское Высочество Великій Князь **Михаилъ Николаевичъ**.

Департаментъ законовъ: Предсѣдатель, Михл. Никл. **Островскій**, ДТС., Ст.-Секр., Сенат.

Департаментъ гражданскихъ и духовныхъ дѣлъ: Предсѣдатель, Эдрд. Васл. **Фришъ**, ДТС., Ст.-Секр., Сенат.

Департаментъ государственной экономіи: Предсѣдатель, Дмтр. Мартн. **Сольскій**, ДТС., Ст.-Секр.

Государственная Канцелярія: Государственный секретарь, Вячеслв. Конст. фонъ-**Плеве**, ТС., Ст.-Секр., Сенат.

Особое присутствіе при Государственномъ Совѣтѣ для предварительнаго разсмотрѣнія всеподданнѣйшихъ жалобъ на опредѣленія департаментовъ Правительствующаго Сената: Предсѣдатель, Владмр. Ивн. **Вешняковъ**, ДТС., Сенат.

Государственная типографія: Начальникъ, Алкс. Ивн. **Яковлевъ**, ДСС.

Комитетъ Министровъ.

Предсѣдатель, Ивн. Никл. **Дурново**, ДТС., Ст.-Секр., чл. Госуд. Сов.

Управляющій дѣлами комитета, Анатл. Никл. **Куломзинъ**, ДТС.; Ст.-Секр., гофм.—Помощникъ его, Алкс. Птр. **Брянчаниновъ**, ТС.

Правительствующій Сенатъ.

Департаментъ первый: Первоприсут., Сенаторъ, ... Оберъ-прокуроръ, свѣтл. князь Никт. Ал-др. **Ливенъ**, ДСС.

Департаментъ второй: Первопр., Яков. Григр. **Есиповичъ**, ДТС.—Оберъ-прокуроръ, Никл. Алекс. **Хвостовъ**, ДСС.

Департаментъ третій (межевой): Первопр., Серг. Ивн. **Лукьяновъ**, ТС.—Оберъ-прокуроръ, Евгн. Ксенф. **Прибыльскій**, ДСС. (и. об.).

Департаментъ четвертый: Первопр., Андр. Ал-др. **Сабуровъ**, ТС., Ст.-Секр.—Оберъ-прокуроръ, Птр. Птр. **Кобылинскій**, ДСС.

Департаментъ пятый: Первопр., Ал-др. Ивн. **Пятницкій**, ДТС.—Оберъ-прокуроръ, Васл. Никл. **Крестьяновъ**, ДСС.

Департаментъ герольдіи: Первопр., Дмтр. Гавр. **Анучинъ**, ген.-отъ-инф.—Герольдмейстеръ (оберъ-прокуроръ), Федр. Иллрн. **Шамрай**, ТС.

Гражданскій кассаціонный департаментъ: Первопр., Павл. Алекс. **Марковъ**, ДТС.—Оберъ-прокуроръ, Ал-др. Лв. **Боровиковскій**, ДСС.

Уголовный кассаціонный департаментъ: Первопр., Никл. Степн. **Таганцевъ**, ТС.—Оберъ-прокуроръ, Владмр. Конст. **Случевскій**, ДСС.

Святѣйшій Правительствующій Синодъ.

Первенствующій членъ **Палладій**, митрополитъ С.-Петербургскій и Ладожскій.

Оберъ-прокуроръ, Конст. Птр. **Побѣдоносцевъ**, ДТС., чл. Госуд. Сов., Ст.-Секр., Сенат.—Товар. его Владмр. Крл. **Саблеръ**, ТС., Сенат.

Канцелярія Св. Синода: Управл., Серг. Васл. **Керскій**, ТС.

Училищный совѣтъ, предсѣдатель, епископъ **Гурій**,

Учебный комитетъ, Предсѣдатель, протоіерей Птр. **Смирновъ**.

Контроль, Управл., Игн. Клемент. **Зинченко**, ТС.

Хозяйственное управленіе, Дир., Птр. Ивн. **Остроумовъ**, ТС.

Протопресвитеръ военнаго и морскаго духовенства, Ал-др. **Желобовскій**.

Собственная Его Императорскаго Величества Канцелярія.

Главноуправл., Ал-др. Серг. **Танѣевъ**, Гофм.—Товарищъ его, Птр. Ал-др. **Игнатьевъ**, ДСС.

Главноуправл. Собственною ЕГО ВЕЛИЧЕСТВА Канцеляріею по учрежд. ИМПЕРАТРИЦЫ МАРІИ, гр. Никл. Алкс. **Протасовъ-Бахметьевъ**, почетный опекунъ, ген.-адъют.—Товар. его, Птр. Михл. фонъ-**Кауфманъ**, Гофм., ДСС.

Главноупр. Канцеляріею по принятію прошеній, на Высочайшее Имя приносимыхъ, Дмтр. Серг. **Сипягинъ**, егерм.—Помощникъ его, баронъ Ал-др. Андр. **Будбергъ**, въ должн. шталм., ДСС.

Статсъ-секретаріатъ Великаго Княжества Финляндскаго, министръ, Ст.-Секр., Владмр. Ал-др. **Денъ**, ген.-лейт.—Товар. его, Виктр. Борс. **Прокопе**, ген.-лейт.

МИНИСТЕРСТВА.

Министерство Императорскаго Двора и Удѣловъ.

Министръ, баронъ Владмр. Борс. **Фредериксъ**, ген.-адъют., ген.-лейт., шталм.

Канцелярія министра: Завѣд., ген.-м., Конст. Никл. **Рыдзевскій**, въ д. шталм.

Кабинетъ ЕГО ИМПЕРАТОРСКАГО ВЕЛИЧЕСТВА, Управл. Павл. Конст. **Гудимъ-Левковичъ**, ген.-лейт.

Контроль м-ва: Завѣд., Васл. Ивн. **Мерцаловъ**, ТС.

Капитулъ Орденовъ: Управл. дѣлами, Никл. Никл. **Пановъ**, ТС.

Главное Управленіе Удѣловъ: Начальн., кн. Леонд. Дмтр. **Вяземскій**, ген.-лейт.

Императорская Археологическая Коммиссія: Предсѣд. графъ Алкс. Ал-др. **Бобринскій**, Гофм., Сенат., почетн. опек.

Министерство Военное.

Министръ: Алкс. Никл. **Куропаткинъ**, ген.-лейт.

Императорская главная квартира: Командующій баронъ Владим. Борс. **Фредериксъ**, ген.-адъют., ген.-лейт., штатм.

Главный военно-санитарный комитетъ: Предс., Птр. Ѳедр. **Рербергъ**, инж.-ген.

Канцелярія м-ва: Начал., Ал-др. Ѳедр. **Редигеръ**, ген.-м. (и. д.).

Главный Штабъ: Нач., Виктр Виктр. **Сахаровъ**, ген.-лейт.

Главное Интендантское Управленіе: Начальн. и главн. интендантъ, Никл. Никл. **Тевяшевъ**, ген.-лейт.

Главное Артиллерійское Управленіе: Ген.-фельдцейхмейст., ген.-фельдмарш., Его Имп. Выс. Вел. Кн. **Михаилъ Николаевичъ**.—Товар. его, Ал-др. Андр. **Барсовъ**, ген.-отъ-арт.

Главное Инженерное Управленіе: Главн. начальн., инженер., Ал-др. Птр. **Вернардеръ**, ген.-лейт.

Главное Управленіе военно-учебныхъ заведеній: Главн. начальн., Никл. Антп. **Махотинъ**, ген.-отъ-инф.

Главное Управленіе казачьихъ войскъ: Начальн., Павл. Осп. **Щербовъ-Нефедовичъ**, ген.-лейт.

Главное военно-медицинское Управленіе: Главн. инспект., поч. лейбъ-мед., докт. мед., Адлф. Ал-др. **Реммертъ**, ДТС.

Главный военный Судъ: Предсѣдатель, Степн. Андр. **Лейхтъ**, ген.-отъ-инф.

Главное военно-судное Управленіе: Начальн., Никл. Никл. **Масловъ**, ген.-лейт.

Александровскій Комитетъ о раненыхъ: Предсѣдатель, Его Имп. Выс. Вел. Кн. **Михаилъ Николаевичъ**.

Морское Министерство.

Главный начальн. флота и морскаго вѣд., Генералъ-Адмиралъ, Его Имп. Выс. Вел. Кн. **Алексій Александровичъ**.

Управляющій м-вомъ: Павл. Птр. **Тыртовъ**, В.-Адм.

Главный военно-морской Судъ: Предсѣдатель, Серг. Павл. **Шварцъ**. Адм.

Главный морской Штабъ: Начал. Ѳедр. Крл. **Авеланъ**, В.-Адм.

Канцелярія М-ва: Дир., Птр. Мих. **Михайловъ**, ДСС.

Главное гоенно-морское судное Управленіе: Главный Военный Морской Прокуроръ, Конст. Федр. **Виноградовъ**, ДСС.

Министерство Иностранныхъ Дѣлъ.

Министръ: гр. Михл. Никл. **Муравьевъ**, гофмейстр.—Товар. его, гр. Владмр. Никл. **Ламздорфъ**, гофмейст.

Канцелярія м-ва: Дир., Платн. Львов. **Ваксель**, ДСС.

1-й департаментъ: Дир., Ал др. Конст. **Бавили**, ДСС., въ зв. камрг.

2-й департаментъ: Дир., Никл. Андр. **Малевскій-Малевичъ**, ДСС.

Департаментъ личнаго состава и хозяйственныхъ дѣлъ: Дир., баронъ Карл. Карл. **Буксгевденъ**, ДСС., въ д. шталм.

Государственный и С.-Петербургскій главный архивы: Дир., бар., Дмтр. Федр. **Стуартъ**, ТС.

Московскій главный архивъ: Дир., князь Павл. Алкс. **Голицынъ**, ДСС., въ д. гофм.

Министерство Внутреннихъ Дѣлъ.

Министръ и шефъ жандармовъ, Ивн. Логгн. **Горемыкинъ**, ДТС., Сенат.—Товарищи его: баронъ Ал-др Ал-др. **Икскуль-фонъ-Гильденбандтъ**, Сенат., ТС.; кн. Алкс. Дмтр. **Оболенскій**, ДСС., въ должн. шталм.

Помощникъ шефа жандармовъ и командиръ отдѣльн. корпуса: Ал-др. Ильичъ **Пантелѣевъ**, ген.-лейт.

Канцелярія м-ва: Правитель, Ал-др. Алкс. **Хвостовъ**, ДСС.

Департаментъ Общихъ Дѣлъ: Дир., ...

Департаментъ Полиціи: Дир., Серг. Эрст. **Зволянскій**, ДСС.

Департаментъ Духовныхъ Дѣлъ иностранныхъ исповѣданій: Дир., Ал-др. Никл. **Мосоловъ**, ТС.

Хозяйственный Департаментъ: Дир., Ивн. Ивн. **Кабатъ**, ДСС., гофм.

Медицинскій Департаментъ: Дир., Лв. Федр. **Рагозинъ**, ТС., докт. мед.

Медицинскій Совѣтъ: Предсѣдатель, Виктр. Васл. **Пашутинъ**, ДСС., докт. мед.

Статистическій Совѣтъ, Предсѣдатель, Никл. Ал-др. **Тройницкій**, ТС.

Центральный Статистическій Комитетъ: Управл., (см. статистическій совѣтъ)

Земскій Отдѣлъ: Управляющій, Георг. Георг. **Савичъ**, ДСС.

Главное Управленіе Почтъ и Телеграфовъ: Начал., Никл. Ивн. **Петровъ**, ген.-лейт.

Главное Управленіе по дѣламъ печати: Начальн., Михл. Птр. **Соловьевъ**, ДСС. (вр. и. об.).

Техническо-строительный Комитетъ: Предсѣдатель, Эрнст. Ивн. **Жиберъ**, ТС.

Министерство Народнаго Просвѣщенія.

Управляющій Министерствомъ Никл. Павл. **Боголѣповъ**, ТС.—Товарищъ его: Никл. Андр. **Звѣревъ**, ДСС.

Департаментъ Народнаго Просвѣщенія: Дир., Васл. Ал-др. **Рахмановъ**, СС.

Ученый комитетъ: Предсѣд. Ал-др. Ивн. **Георгіевскій**, ДТС.

Археографическая Коммиссія: Асис. Ѳедр. **Бычковъ**, ДТС.

Министерство Финансовъ.

Министръ и шефъ пограничной стражи, Серг. Юл. **Витте**, ТС., Ст.-Секр.—Товарищи его: Владмр. Никл. **Коковцевъ**, ТС.; Птр. Михл. **Романовъ**, ТС.

Общая канцелярія м-ва: Дир., Ивн. Павл. **Шиповъ**, ДСС.

Особенная канцелярія по кредитной части: Дир., Болесл. Ѳм. **Малешевскій**, ДСС.

Экспедиція заготовленія государственныхъ бумагъ: Управл., Робр. Эмл. **Ленцъ**, ТС.

Государственная коммиссія погашенія долговъ: Управл., Никл. Андр. **Акимовъ**, ТС.

Государственный Банкъ: Управл., Эдрд. Дмтр. **Плеске**, ТС.

Государственный Дворянскій Земельный Банкъ: Управл., св. князь Ал-др. Андр. **Ливенъ**, СС., въ д. гофм.

Крестьянскій Поземельный Банкъ: Управл. (См. Двор. Банкъ).

Департаментъ Государственнаго Казначейства: Дир., Михл. Дмтр. **Дмитревъ**, ТС.

Главное Казначейство: Управл., Михл. Ивн. **Верцеліусъ**, ДСС.

Департаментъ Торговли и Мануфактуръ: Дир., Владим. Ивн. **Ковалевскій**, ДСС.

Департаментъ желѣзно-дорожныхъ дѣлъ: Дир., Васл. Владим. **Максимовъ**, ТС.

Департ. окладныхъ сборовъ: Дир. Ивн. Дмтр. **Слободчиковъ**, ТС.

Главное управленіе неокладныхъ сборовъ и казенной продажи вина: Нач., Серг. Владим. **Марковъ**, ДТС.

Департ. Таможенныхъ сбор.: Дир., Никл. Ивн. **Белюстинъ**, ТС.

Пограничная стража: комнд. корпуса, Ал-др. Дмтр. **Свиньинъ**, ген.-отъ-арт.

Министерство Земледѣлія и Государственныхъ Имуществъ.

Министръ, Алкс. Серг. **Ермоловъ**, ДТС. Товарищъ его, Ал-др. Алкс. **Нарышкинъ**, ТС.

Ученый Комитетъ: предсѣд., Ивн. Ал-др. **Стебутъ**, ДСС.

Канцелярія М-ра: Управл., Леонт. Конст. **Лебедевъ**, ТС.

Департ. земледѣлія: Дир., Никл. Алкс. **Хомяковъ**, ДСС.

Лѣсной департ.: Дир., Федр. Платн. **Никитинъ**, ДСС.

Геологическій Комитетъ: Дир., Ал-др. Птр. **Карпинскій**, ДСС.

Горный департ.: Дир., Никл. Алкс. **Денисовъ**, ТС.

Департ. Государств. Земельн. Имущ.: Дир., Ивн. Ивн. **Тихѣевъ**, ТС.

Министерство Путей Сообщенія.

Министръ, князь Михл. Ивн. **Хилковъ**, ТС.; Товарищъ его, Никл. Павл. **Петровъ**, Ген.-лейт., воен. инжн.

Инженерный Совѣтъ: Предс., Васл. Васл. **Саловъ**, ТС.

Канцелярія М-ра: Дир., Ал-др. Серг. **Ермоловъ**, ТС.

Департаментъ шоссейныхъ и водяныхъ сообщеній: Дир., Дмтр. Іоак. **Андріевскій**, ДСС.

Департ. желѣзныхъ дорогъ: Дирек. . . .

Инспекція желѣзныхъ дорогъ: Главн. Инсп., Андр. Никл. **Горчаковъ**, ДСС.

Управленіе казенныхъ желѣзныхъ дорогъ: Предсѣд., Виктр. Андр. **Мясоѣдовъ-Ивановъ**, ДСС.

Министерство Юстиціи.

Министръ, Никл. Валрн. **Муравьввъ**, ТС., Ст.-Секр. Тов. его, Птр. Михл. **Бутовскій**, СС., Сенаторъ.

1-й Департаментъ: Дир. Серг. Серг. **Манухинъ**, ДСС.

2-й Департаментъ: Дир,. Никл. Эдрд. **Шмеманъ**, ТС.

Управл. меж. частью: Управл., Владслв. Ромуалд. **Завадскій**, ТС., Сенат.

Главное тюремное управленіе: Нач., Ал-др. Птр. **Соломонъ**, ДСС., въ должн. шталм.

Государственный Контроль.

Государственный Контролеръ, Тертій Ивн. **Филипповъ**, Сенат., ДТС. Товарищъ его, Анатл. Павл. **Иващенковъ**, ТС., Сенат.

Канцел. Госуд. Контроля: Дир., Владмр. Густ. **Смиттенъ**, ДСС.

Департ. военной и морской отчетности: Ген.-Контр., Аѳнс. Васил. **Васильевъ**, ДСС.

Департ. гражд. отчетности: Ген.-Контр., Дмитр. Евгрф **Бѣлаго**, ТС.

Департ. желѣзно-дорожной отчетности: Ген.-Контр., Васл. Герас. **Михалевскій**, ТС.

Центральная бухгалтерія: Завѣд., Валрн. Осп. **Корибутъ-Дашкевичъ**, ТС.

Главное Управленіе Государствен. Коннозаводства.

Главноуправляющій, Его Императорское Высочество Великій князь **Дмитрій Константиновичъ**, ген.-м.

Канцелярія главн. Управ.: Дир. Емельн. Никл. **Лазаревъ**, ТС.

Собственная Ея Императорскаго Величества Государыни Императрицы Маріи Ѳеодоровны Канцелярія: Завѣд. и Секр., гр. Арсн. Аркад. **Голенищевъ Кутузовъ**, ДСС. въ д. гофмейст.

Собственная Ея Императорскаго Величества Государыни Императрицы Александры Ѳеодоровны Канцелярія: Завѣд. и Секр., гр. Никл. Ал-др. **Ламздорфъ**, НС., въ зв. камерг.

Состоящій при Его Имп. Выс. Наслѣдн. Цесар. и Вел. Кн. **Георгіѣ Александровичѣ**: Завѣд. дѣл.. Лейт. Камл. Арсн. **Бойсманъ** (и. д.).

Дворъ Его Имп. Выс. Вел. Кн. **Владиміра Александровича**: Зав. Двор. . . . . .

Состоящій при Его Имп Выс. Вел. Кн. **Алексіѣ Александровичѣ**; бар. Никл. Густв. **Шиллингъ**, В.-Адм.

Дворъ Его Имп. Выс. Вел. Кн. **Сергія Александровича**: Зав. Двор., гр. Георг. Георг. **Менгденъ**, ротм., флиг.-адъют., и. д.

Дворъ Его Имп. Выс. Вел. Кн. **Павла Александровича**: Зав. Двор., Алкс. Алкс. **Философовъ**, ДСС., шталм.

Дворъ Ея Импер . Выс. Вел. Кн. **Александры Іосифовны**: Упр. Двор., Павл. Егр. **Кеппенъ**, Ген. лейт.

Дворъ Его Имп. Выс. Вел. Кн. **Константина Константиновича**: Зав. Двор., Ил. Ал-др. **Зеленой**, ДСС., гофмейст.

Дворъ Его Имп. Выс. Вел. Кн. **Петра Николаевича**. Зав. Двор., бар. Алкс. Ивн. **Сталь фонъ-Голштейнъ**, ротм.

Дворъ Его Имп. Выс. Вел. Кн. **Михаила Николаевича**: Упр, Двор., Птр. Птр. **Барановъ**, Ген.-м.

Дворъ Его Имп. Выс. Вел. Кн. **Александра Михаиловича**: Упр. Двор., Серг. Никл. **Евреиновъ**, Ген.-м.

Дворъ Ея Имп. Выс. Принцессы **Евгеніи Максимиліановны** и Его Выс. Принца **Александра Петровича Ольденбургскихъ**: Зав. Двор., гр. Алкс Егр. **Комаровскій**, въ д. шталм.

Главноначальствующій гражданскою частью на Кавказѣ и Генералъ-Губернаторы.

Главначальств. гражд. частью на Кавказѣ: Генер.-адъют. ген.-отъ-инф. кн. Григр. Серг. **Голицынъ**. Помощникъ его, ген.-лейт. Ал-др. Ал-др. **Фрезе**.

Генералъ-Губернаторы: Московскій, Его Имп. Выс. Вел. Кн. **Сергій Александровичъ.**

Варшавскій, ген.-адъют., ген.-отъ-инф., чл. госуд. сов., св. кн. Ал-др. Конст. **Имеретинскій.** Помощникъ его, штал. кн. Ал-др. Дмтр. **Оболенскій.**

Виленскій, Ковенскій и Гродненскій, ген.-адъют. ген.-отъ-инф., Витл. Никл. **Троцкій.**

Кіевскій, Подольскій и Волынскій, генер.-адъют., ген.-отъ-инф., Михл. Ивн. **Драгомировъ.**

Иркутскій, ген.-отъ-инф., Ал-др. Дмтр. **Горемыкинъ.**

Пріамурскій, ген.-лейт., Никл.-Ивн. **Гродековъ.** Помощникъ его, ...

Степной, ген.-отъ-кав., бар. Максм. Антн. **Таубе.**

Туркестанскій, ген.-отъ-инф., Серг. Михл. **Духовской.**

Финляндскій, ген.-адъют., ген.-отъ-инф. Никл. Ивн. **Бобриковъ.** Помощникъ его. . . .

Губернаторы.

Абоскій, ген.-м. Вильгм Теодр. фонъ-**Кремеръ.**

Архангельскій, въ зв. камерг., ДСС., Ал-др. Платн. **Энгельгардъ.**

Астраханскій, ген.-лейт., Михл. Ал-др. **Газенкампфъ.**

Бакинскій, ТС. Владмр. Птр. **Рогге.**

Бесарабскій, ген.-лейт., Ал-др. Птр. **Константиновичъ.**

Вазаскій. . . .

Варшавскій, ДСС., Дмтр. Никл. **Мартыновъ.**

Виленскій, ДСС., Ивн. Ил. **Чепелевскій.**

Витебскій, ДСС., Владмр. Ал-др. **Левашевъ.**

Владимірскій, ген.-лейт., Никл. Максм. **Цеймернъ.**

Вологодскій, въ зв. камерг., СС., гр. Ал-др. Ал-др. **Мусинъ-Пушкинъ** (и. д.).

Волынскій, ДСС., Осп. Якв. **Дунинъ-Борковскій.**

Воронежскій, въ зв. камерг., ДСС., Павл. Ал-др. **Слѣпцовъ,** (и. д.).

Выборгскій, ген.-лейт., Іоган. Аксель **Грипенбергъ.**

Вятскій, ДСС., Никл. Михл. **Клингенбергъ.**

Гродненскій, ТС., Дмтр. Никл. **Батюшковъ.**
Екатеринославскій, ген.-м., Птр. Дмтр. **Святополкъ-Мирскій.**
Елисаветпольскій, ген.-м., Ивн. Птр. **Кирѣевъ.**
Енисейскій, ДСС., Михл. Ал-др. **Плецъ**
Иркутскій, ДСС., Ивн. Птр. **Моллеріусъ.**
Казанскій, ТС., Петр. Алкс. **Полторацкій.**
Калишскій, шталмейст., ТС., Михл. Птр. **Дараганъ.**
Калужскій, въ зв. камерг., ДСС., Ал-др. Ал-др. **Офросимовъ.**
Кіевскій, ген.-м., Ѳедр. Ѳедр. **Треповъ.**
Ковенскій, ДСС., Серг. Птр. **Суходольскій.**
Костромскій, въ долж. егерм., СС. Ивн. Михл. **Леонтьевъ.** (и д.).
Куопіоскій. ген.-лейт., баронъ Густавъ **Аминовъ.**
Курляндскій, въ зв. камерг., ДСС., Дмтр. Дмтр. **Свербеевъ.**
Курскій, ген.-м., гр. Алкс. Дмтр. **Малютинъ.**
Кутаисскій, ген.-м., Федр. Конст. **Гершельманъ.**
Кѣлецкій, ДСС., Евгн. Павл. **Щировскій.**
Лифляндскій, ген.-м., Владмр. Дмитр. **Суровцевъ.**
Ломжинскій, въ зв. камерг. СС., Семн. Никл. **Корфъ** (и. д.).
Люблинскій, ТС., Владмр. Филп. **Тхоржевскій**
Минскій, ген.-лейт., кн. Ник. Никл. **Трубецкой.**
Могилевскій, ТС., Никл. Алкс. **Зиновьевъ.**
Московскій. гофм., ДСС., Ал-др. Григр. **Булыгинъ.**
Нижегородскій, ген.-лейт., Павл. Федр. **Унтербергеръ.**
Новгородскій, въ зв. камерг., ДСС., гр. Оттн. Людв. **Медемъ.**
Нюландскій, ген.-м., Кастенъ Крл. **де-Понтъ.**
Оренбургскій, ген.-м., Владмр. Ивн. **Ершовъ.**
Орловскій, въ зв камерг., ДСС., Ал-др. Никл. **Трубниковъ.**
Пензенскій, въ зв камерг. СС, гр. Ал др. Васл. **Адлербергъ** (и. д.).
Пермскій, ген.-лейт., Дмтр. Гаврл. **Арсеньевъ.**
Петроковскій, ТС., Конст. Конст. **Миллеръ.**
Плоцкій, ДСС., Иліодр. Ал-др. **Яновичъ.**
Подольскій, ген.-м., Михл. Конст. **Семякинъ.**
Полтавскій, въ зв. камерг., ДСС., Ал-др. Крл. **Бельгардъ.**
Псковскій, ТС, Конст. Ивн. **Пащенко.**
Радомскій ТС., Ивн. Григр. **Подгородниковъ.**
Рязанскій, шталм., ДСС., Никл. Семн. **Брянчаниновъ.**
Самарскій, гофм., ДСС., Ал-др. Семн. **Брянчаниновъ.**

С.-Михельскій, ТС., Вальфредъ **Споре.**
С.-Петербургскій, егермейстр., ДСС., гр. Серг. Ал-др. **Толь.**
Саратовскій, шталм., ДСС., кн. Борс. Борс. **Мещерскій.**
Симбирскій, ТС., Владмр. Никл. **Акинфовъ.**
Смоленскій, ТС., Васл. Осп. **Сосновскій.**
Ставропольскій, ген.-лейт., Никл. Егр. **Никифораки.**
Сувалкскій, СС., Эмил. Ал-др. **Ватаци** (и. д.).
Сѣдлецкій, ТС., Евг. Михл. **Субботкинъ.**
Тавастгусскій, Эдрд. **Бэмъ.**
Таврическій, шталм., ДСС., Птр. Михл. **Лазаревъ.**
Тамбовскій, въ зв. камерг., СС., Серг. Дмтр. **Ржевскій** (и. д.).
Тверскій, ТС., кв. Никл. Дмтр. **Голицынъ.**
Тифлисскій, ДСС., Ѳедр. Ал-др. **Быковъ.**
Тобольскій, ДСС., Леонд. Михл. **Князевъ.**
Томскій, ген.-м., Асинкритъ Асинкрит. **Ломачевскій.**
Тульскій, ТС. Владмр. Крл. **Шлиппе.**
Улеаборгскій, Густав. Эсайасъ **Фельманъ.**
Уфимскій, ДСС., Никл. Модест. **Богдановичъ.**
Харьковскій, гофмейст., ТС., Герм. Авгст. **Тобизенъ.**
Херсонскій, въ должн. шталмейст., ДСС., кн. Ивн. Михл. **Оболенскій.**
Черниговскій, ДСС., Евгн. Конст. **Андреевскій.**
Черноморскій, ген.-м., Евгрф. Филп. **Тихановъ**
Эриванскій, ДСС., гр. Владмр. Ѳедр. **Тизенгаузенъ.**
Эстляндскій, ДСС., Евстф. Никл. **Скалонъ.**
Ярославскій, гофм., ДСС., Борс. Владмр. **Штюрмеръ.**

Начальники областей.

Акмолинской, военный губ., ген.-лейт., Никл. Ивн. **Санниковъ.**
Амурской, военный губ., ген.-н., Конст. Никл. **Грибскій.**
Дагестанской, военный губ., ген.-м., кн. Ал-др. Анатл. **Барятинскій.**
Забайкальской, военный губ., ген.-м., Евгн. Осп. **Маціевскій.**
Закаспійской, ген.-лейт., Андр. Андр. **Боголюбовъ.**
Карсской, военный губ., ген.-м., Дмтр. Ал-др. **Одинцовъ.**
Кубанской, ген.-лейт., Якв. Дмтр. **Малама.**
Приморской, военный губ. . . . .

Самаркандской, военный губ., ген.-м., Яков. Дмитр. **Федоровъ**.
Семипалатинской, военный губ., ген.-м., Ал-др. Федр. **Карповъ**.
Семирѣченской, военный губ., ген.-лейт., Григр. Ивн. **Ивановъ**.
Сыръ-Дарьинской, военный губ., ген.-лейт., Никл. Ивн. **Корольковъ**.
Терской, ген.-лейт., Семн. Васл. **Кахановъ**.
Тургайской, военный губ., ген.-лейт., Яков. Федр. **Барабашъ**.
Уральской, военный губ., ген.-лейт., Конст. Клавд. **Максимовичъ**.
Ферганской, военный губ., ген.-м. Андр. Птр. **Чайковскій**.
Якутской, ДСС., Владмр. Никл. **Скрыпицынъ**.

Военные губернаторы.

Кронштадтскій, вице-адм., Никл. Ивн. **Казнаковъ**.
Николаевскій, вице-адм., Серг. Птр. **Тыртовъ**.
Острова Сахалина, ген.-м., Михл. Никл. **Ляпуновъ**.
Начальникъ Квантунскаго полуострова, ген.-м., Леонд. Ивн. **Субботичъ**.

Градоначальники.

С.-Петербургскій, ген.-м., Никл. Васл. **Клейгельсъ**.
Севастопольскій, контр.-адм., Конст. Ростисл. **Вальрондъ** (и. д.).
Керчъ-Еникальскій, ген.-м., Модест. Дитр. **Клокачевъ**.
Одесскій, полк. Павл. Павл. **Шуваловъ** (и. д.).

Вице-Губернаторы.

а) губерній:

Архангельской, въ должн. церемон., КА., князь Серг. Дитр. **Горчаковъ** (и. д.)
Астраханской, ДСС., Ал-др. Герм. фонъ-**Бринкманъ**.
Бакинской, СС., Павл. Алкс. **Лилѣевъ**.
Бессарабской, ДСС., Васл. Гавр. **Уструговъ**.

Варшавской, въ д. церемон., КС, гр. Конст. Конст. **Паленъ.**
Виленской, ДСС., въ должн. егерм., свѣтл. кн. Никл. Ил. **Грузинскій.**
Витебской, СС., Митрф. Владмр. **Ладыженскій.**
Владимірской, въ зв. камерг., СС., кн. Никл. Птр. **Урусовъ.**
Вологодской, ДСС., Ал-др. Павл. **Лаппа-Старженецкій.**
Волынской, СС., Птр. Ивн. **Каталей.**
Воронежской, КС., Ал-др. Макр. **Черновъ.**
Вятской, въ зв. камерг., КС., Никл. Никл. **Новосельскій.**
Гродненской, СС., Никл. Ал-др. **Добровольскій.**
Екатеринославской, ДСС., Владмр. Валрн. **Князевъ.**
Елисаветпольской, ДСС., Густв. Христфр. **Якобсонъ.**
Енисейской, въ зв. камерг., СС., Васл. Лв. **Приклонскій.**
Иркутской, СС., Болеслв. Павл. **Цѣхановецкій.**
Казанской, ДСС., Ал-др. Георг. **Левченко.**
Калишской, НС., Птр. Птр. **Стремоуховъ.**
Калужской, КС., Дмтр. Борс. **Нейдгардтъ.**
Кіевской, ДСС. баронъ Флр. Ал-др. **Штакельбергъ.**
Ковенской, ДСС., Птр. Птр. **Неклюдовъ.**
Костромской, ДСС., Егр. Егр. **Извѣковъ.**
Курляндской, въ зв. кам.-юнк., КС., Ал-др. Валерн. **Муравьевъ.**
Курской, церемон., ДСС., Никл. Георг. фонъ-**Бюнтингъ.**
Кутаисской, ДСС., Григр. Демен. **Миклашевичъ.**
Кѣлецкой, ДСС., Матв. Виктр. **Михалевичъ.**
Лифляндской, ДСС., Ал-др. Никл. **Булыгинъ.**
Ломжинской, ДСС., Діонз. Никл. **Лабудзинскій.**
Люблинской, ДСС., Михл. Никл. **Севастьяновъ.**
Минской, въ зв. кам.-юнк., НС., Ал-др. Никл. **Вельяминовъ.**
Могилевской, СС., кн. Алкс. Алкс. **Вяземскій.**
Московской, ДСС., Лв. Ал-др. **Боратынскій.**
Нижегородской, СС., бар. Конст. Платн. **Фредериксъ.**
Новгородской, въ зв. кам.-юнк., СС., Ал-др. Ал-др. **Эйлеръ.**
Олонецкой, СС., кн. Серг. Ал-др. **Вяземскій.**
Оренбургской, полк. Ивн. Никл. **Соколовскій.**
Орловской, полк. Валрн. Валрн. **Бельгардъ.**
Пензенской, ДСС. Конст. Птр. **Перцовъ.**
Пермской, ДСС., Матв. Павл. **Богдановичъ.**
Петроковской, въ зв. камерг., ДСС., Борс. Ал-др. **Озеровъ.**

Плоцкой, СС., Семн. Павл. **Папудогло.**
Подольской, ДСС., Ивн. Михл. **Неклюдовъ.**
Полтавской, въ зв. камерг., КС., Конст. Ал-др. **Балясный.**
Псковской, КС., Алкс. Алкс. **Хвостовъ.**
Радомской, ДСС., бар. Рудл. Оттн. фонъ-**Буксгевденъ.**
Рязанской, ДСС., Ал-др. Ал-др. **Ладыженскій.**
Самарской, ДСС., Владмр. Григр. **Кондоиди.**
С.-Петербургской, ген.-м., Никл. Алкс. **Косачъ.**
Саратовской, ДСС., Ал-др. Ал-др. **Высоцкій.**
Симбирской, КС., Ал-др. Птр. **Наумовъ.**
Смоленской, КС., Владмр. Владмр. **Философовъ.**
Ставропольской, СС., Ал-др. Степн. **Ключаревъ.**
Сувалкской, въ зв. кам.-юнк., КА., кн. Алкс. Никл. **Лобановъ-Ростовскій** (и. д.)
Сѣдлецкой, СС., Никл. Гавр. **Сухотинъ.**
Таврической, ДСС., Никл. Дмтр. **Истинской.**
Тамбовской, ДСС., Ал-др. Ал-др. **Чоглоковъ**
Тверской, въ зв. камерг., СС., Никл. Никл. **Усовъ.**
Тифлисской, СС., Конст. Конст. **Стефановичъ.**
Тобольской, ДСС., Никл. Васл. **Протасьевъ.**
Томской, ДСС. Виктр. Ксавр. **Бискупскій.**
Тульской, въ зв. камерг., кн. Лв Влдмр. **Яшвиль.**
Уфимской, въ зв. камерг., ДСС., Никл. Никл. **Хрущовъ.**
Харьковской, НС., Михл. Михл. **Осоргинъ.**
Херсонской, ДСС., Евгн. Дмтр. **Масловъ.**
Черниговской, ДСС., Ал-др. Серг. **Долгово Сабуровъ.**
Черноморской, полк., Никл. Птр. **Гребенщиковъ.**
Эриванской, ДСС., кн. Михл. Ал-др. **Накашидзе.**
Эстляндской, въ зв. кам.-юнк., СС., Сократъ Никл. **Диринъ.**
Ярославской, въ зв. кам.-юнк., КС., Владмр. Эдрд. **Фришъ.**

б) областей:

Акмолинской, ДСС., Владмр. Матв. **Ергольскій.**
Амурской, КС., Серг. Никл. **Таскинъ.**
Дагестанской, помощн. военн. губерн., полк., Конст. Серг. **Соловьевъ.**
Забайкальской, КС., Якв. Дмтр. **Бологовскій.**

Карсской, помощн. военн. губ., ген.-м., Юл. Густв. **Петандеръ**
Кубанской, помощн. начальн. области, ген.-м., Владим. Авкент. **Яцкевичъ.**
Приморской, ДСС., Якв. Павл. **Омельяновъ-Павленко.**
Семипалатинской, СС., Никл. Федр. **Ницкевичъ.**
Самаркандской, помощн. воен. губ., ген.-м., Виктр. Юльп. **Мѣдинскій.**
Семирѣченской, СС., Павл. Птр. **Осташкинъ.**
Сыръ-Дарьинской, помощн. военн. губерн., ДСС., Птр. Ивн. **Хомутовъ.**
Терской, помощн. нач. обл., полк., Степн. Ивн. **Писаревъ.**
Тургайской, СС., Конст. Никл. **Юркевичъ.**
Уральской, ДСС., Ивн. Алкс. **Лисаневичъ.**
Ферганской, помощн. воен. губ., полк., Өедр. Никл. **Васильевъ.**
Якутской, СС., Ал-др. Конст. **Миллеръ.**

ЛИЧНЫЙ СОСТАВЪ

правительственныхъ и общественныхъ

УЧРЕЖДЕНІЙ

ГРОДНЕНСКОЙ ГУБЕРНІИ.

Виленскій, Ковенскій и Гродненскій Генералъ-Губернаторъ и Командующій войсками Виленскаго военнаго округа, генералъ-адъютантъ, генералъ-отъ-инфантеріи, Виталій Николаевичъ ТРОЦКІЙ, кавалеръ орденовъ: Святаго Благовѣрнаго Великаго Князя Александра Невскаго съ брильянтовыми украшеніями, Святаго Георгія 3-й степени, Святаго Владиміра 2-й, 3-й степеней и 4-й степени съ мечами и бантомъ, Бѣлаго орла, Святой Анны 1-й степени, 2-й степени съ короной и 4-й степени съ надписью „за храбрость", Святаго Станислава 1-й степени съ мечами и 2 й степени, имѣетъ золотую саблю, алмазами украшенную, съ надписью „за храбрость", иностранные ордена: Персидскій Льва и Солнца 1-й степени и Бухарскій Восходящей звѣзды съ алмазами, Болгарскій Святаго Александра 1 й степени; имѣетъ медали: въ память царствованія Императоровъ Николая I и Александра III, въ память войны 1853—1856 г., за Хивинскій походъ 1873 г., за покореніе Кокандскаго ханства 1875—1876 г., въ память Священнаго Коронованія Ихъ Императорскихъ Величествъ, за походы въ Средней Азіи и за труды по первой всеобщей переписи, имѣетъ знакъ отличія за безпорочную сорокалѣтнюю службу и знакъ Краснаго Креста.

УПРАВЛЕНІЕ ВИЛЕНСКАГО, КОВЕНСКАГО и ГРОДНЕНСКАГО ГЕНЕРАЛЪ-ГУБЕРНАТОРА.

Канцелярія.

Управляющій канцеляріею, ДСС. Влс. Тимо. **Судейкинъ**, имм. мед. въ пам. царств. Импер. Александра III, о. к. Моск. ун. со степ. магистра полит. экон. и статит., на сл. 16 л., въ должн. съ 1898 г.

Старшіе дѣлопроизводители: ДСС. Юлій Игнат. **Хросцицкій**, кав. орд.: Св. Влад. 3-й и 4-й ст., Св. Ан. 2-й и 3-й ст., Св. Стан. 2 й ст., им мед.: въ пам. усм. польск. мят. 1863—1864 г. и въ пам. царств. Импер. Александра III, н. о. к. главн. педаг. инст., ж., на сл. 41 г., въ должн. съ 1880 г.— СС. Платн. Констн. **Рахманинъ**, кав. орд.: Св. Влад 3-й и 4-й ст., Св. Ан. 2-й и 3-й ст., Св. Стан. 2-й ст., им. мед. въ пам. царств. Импер. Александра III, о. к. 2-й Москов. гимн., ж., на сл. 32 г., въ должн. съ 1890 г.—СС. Ал-др. Филдлф. **Подъяконовъ**, кав. орд.: Св. Владм. 4-й ст., Св. Ан. и Св. Стан. 2-й и 3-й ст., им. мед. въ пам. царств. Импер. Александра III, н. о. к. губ. гимн., х., на сл. 30 л., въ должн. съ 1893 г.—КА. Птр. Ник. **Сергіевскій**, кав. орд. Св. Стан, 3-й ст. им. мед.: въ пам. царств. Импер. Александра III и за перен. насел., о. к. С.-Пет. ун., х., на сл. 8 л., въ должн. съ 1898 г.

Младшіе дѣлопроизводители: КС. Матв. Яквл. **Мурзичъ**, кав. орд.: Св. Влад. 3-й и 4 й ст., Св. Ан. и Св. Стан. 2-й и 3-й ст., им. мед. въ пам. царств. Импер. Александра III, маг. исп., о. к. Слуцк. гимн., х., на сл. 32 г., въ должн.

съ 1884 г.—КС. Михл. Ивн. **Шевяковъ**, кав. орд.: Св. Влад. 4-й ст., Св. Ан. и Св. Стан. 2-й и 3-й ст., им. мед. въ пам. царств. Импер. Александра III, о. к. Петрозав. уѣздн. уч., ж., на сл. 37 л., въ должн. съ 1884 г.—НС. Владмр. Никл. **Турчаниновъ**, кав. орд.: Св. Ан. 3-й ст. и Св. Стан. 2-й и 3-й ст., им. мед. въ пам. царств. Импер. Александра III, о. к. Никл. кав. уч., ж., на сл. 16 л., въ должн. съ 1888 г.—КА. Ал-др. Ал-др. **Виноградовъ**, кав. орд.: Св. Ан. и Св. Стан. 3-й ст., им. мед. въ пам. царств. Импер. Александра III, н. о. к. Псков. гимн., ж., на сл. 16 л., въ должн. съ 1894 г.

Секретарь, КС. Васл. Ѳм. **Кононцовъ**, кав. орд.: Св. Владмр. 4-й ст., Св. Ан. и Св. Стан. 2-й и 3-й ст., им. мед.: въ пам. царств. Импер. Александра III и за перен. насел., н. о. к. Нѣжин. гимн., ж., на сл. 30 л., въ должн. съ 1884 г.

Экзекуторъ, (онъ же казначей и бухгалтеръ), НС. Никл. Семн. **Троицкій**, кав. орд.: Св. Влад. 4-й ст., Св. Ан. и Св. Стан. 2-й и 3-й ст., им. мед. въ пам. царств. Импер. Александра III, н. о. к. Тверск. гимн., ж., на сл. 31 г. в должн. съ 1879 г.

Журналистъ, ТитС. Донт. Семн. **Радванскій**, кав. орд. Св. Стан. 3-й ст., им. мед. въ пам. царств. Импер. Александра III, д. в., ж., на сл. 23 г., въ должн. съ 1894 г.

Чиновники особыхъ порученій: старшій, подполк. Лв. Михл. **Слезкинъ**, кав. орд.: Св. Ан. 2-й, 3-й и 4-й ст. съ надп. „за храбрость“ и Св. Стан. 2-й и 3-й ст., им. мед.: въ пам. в. 1877—1878 г., царств. Импер. Александра III и Рум. ж. кр., о. к. пажеск. корп., на сл. 27 л., въ должн. съ 1892 г.—Младшіе: шт.-ротм. Ал-др. Григр. **Загряжскій**, кав. орд. Св. Стан. 3-й ст., им. мед.: въ пам. царстр. Импер. Александра III, и за перен. насел., о. к. Твер. кав. уч., ж., на сл. 14 л., въ должн. съ 1897 г.—КСек. Михл. Алкс. **Смѣкаловъ**, им. мед. въ пам. царств. Импер. Александра III, о. к. С.-Пет. ун., х., на сл. 5 л., въ должн. съ 1898 г.—Сверхштатный старшій, ТитС. Виктр. Ал-др. **Лопухинъ**, им. мед. въ пам. царств. Импер. Александра III, о. к. Никл. кав. уч., ж., на сл. 8 л., въ должн. съ 1898 г.

Инспекторъ для надзора за типограф., литограф. и т. п. завед. и за книжн. торговлею въ г. Вильнѣ, СС. Никл. Михл. **Мачаловъ**, кав. орд.: Св. Владмр. 4 й ст., Св. Ан. и Св. Стан. 2-й и 3 й ст., им. мед. въ пам. царств. Импер. Александра III, о. к. Имп. мед.-хир. акад., ж., на сл. 24 г., въ должн. съ 1891 г.

Состоящіе при управленіи Генералъ-Губернатора, по еврейскимъ дѣламъ, ученые евреи: — Пот. Поч. Гражд. Григр. Леонт. **Шкляверъ**, им. мед: съ надп. „за усердіе“ для нош. на шеѣ на Стан. лентѣ и въ пам. усм. полск. мят. 1863—1864 г., о. к. равв. уч., въ должн. съ 1860 г. — Личн. Поч. Гражд. Шефтель Іосф. **Клячко**, им. мед. съ надп. „за усердіе“ на на Стан. лентѣ, о. к. равв. уч., ж, въ должн. съ 1888 г.— Михл. Іоахм. **Вольперъ**, о. к. Вилен. равв. уч., въ должн. 1892 г.

Состоящіе въ распоряженіи Генералъ-Губернатора: ДСС. Никл. Аѳнс. **Токаревъ**.— СС: Владмр. Юл. **Джуліани**.—Яков. Владмр. **Судаковъ** —Отст. полк. Федр. Ивн. **Лобысевичъ**.—НС. Адлф. Эдрд. **Еловецкій**.—Ал-др. Аадр. **Быковскій**.—КА.: въ зв. кам.-юнк. князь Цезр. Адлф. **Гедройць**.—Графъ Адм. Адм. **Гуттенъ-Чапскій**.—Люцн Людв. **Кобылинскій**.—КСек. Осп. Осп. **Гошкевичъ** —Отст. пор. Виктр. Виктр. гр. **Старженскій**.— КР, Генрх. Рафл. **Слизень** —Графъ Ал-др. Адлф. **Гуттенъ-Чапскій** и графъ Ал-др. Крл. **Грабовскій**.

ГРАЖДАНСКОЕ ВѢДОМСТВО.

М. В. Д.

Гродненскій Губернаторъ, ТС. Дмитрій Николаевичъ **Батюшковъ**, кавалеръ орденовъ: Бѣлаго Орла, Св. Владиміра 2-й и 3-й степени, Св. Ан. 1-й и 2-й степени и Св. Станислава 1-й степени; имѣетъ медали: въ память царствованія Императоровъ: Николая I и Александра III и за перепись населенія, почетный гражданинъ городовъ: Екатеринослава, Ростова-на-Дону, Маріуполя и Новомосковска, о. к. Императорскаго Московскаго университета со степенью перваго кандидата физико-математическаго факультета, женатъ, на службѣ 42 года, въ должности съ 1890 года

Вице-Губернаторъ, СС. Николай Александровичъ **Добровольскій**, кавалеръ орденовъ: Св. Анны и Св. Станислава 2-й и 3-й степени, имѣетъ медаль въ память царствованія Императора Александра III, кандидатъ правъ Императорскаго С.-Петербургскаго университета, женатъ, на службѣ 22 годъ, въ должности съ 1897 года.

Канцелярія Губернатора.

Правитель канцеляріи, КСек. Ал-др. Адолф. **Наумовъ**, кав. орд. Св. Ан. 3-й ст., им. ипостр. Болгарскій за гражд. засл. 3-й ст., им. мед.: въ пам. царств. Импер. Александра III и за перен. насел., о. к. реальн. уч, х., на сл. 8 л., въ должн. съ 1897 г.

Помощники правителя: Старшій, КА. Сулм. Осп. **Криницкій**, кав. орд: Св. Ан. и Св. Стан. 3-й ст., им. мед. въ пам. царств Импер. Александра III, маг. исп., выд. экз. въ Слоним. уѣзд. уч., ж., на сл. 19 л., въ должн. съ 1894 г. —Младшіе: ГС. Рчрд. Людвг. **Штегеръ**, им. мед. въ пам. царств. Импер. Александра III, лют. исп, н. о. к. Юрьев. ун., ж., на сл. 7 л., въ должн. съ 1895 г.— Михл. Никл. **Гловацкій**, мм. мед. въ пам. царств. Импер. Александра III, о. к. Свислоч. уч. сем., ж., на сл. 7 л., въ должн. съ 1896 г.

Регистраторъ, Осп. Амрт. **Криницкій**, им. мед. въ пам. царств. Импер. Александра III, маг. исп., д. в, х., на сл. 24 г., въ должн. съ 1886 г.

Чиновникъ особыхъ порученій: Старшій, докт. мед., НС. Вилгл. Крл. **Шенбергъ**, им. мед. въ пам. царств. Импер. Александра III, лют. исп., о. к. воен.-мед. ак., ж., на сл. 11 л., въ должн. съ 1898 г. (онъ-же наблюдающій за типографіями и литографіями и т. п. заведеніями и книжною торговлею въ Гродненской губерніи).—Младшій—вакансія.— Сверхштатный старшій, Ѳедр. Михл. **Козьминъ**, выд. экз. полнаго курса наукъ кадет. корп., х., на сл. 1 г., въ должн. съ 1898 г.

Губернское Правленіе.

Предсѣдатель — губернаторъ.

Вице-губернаторъ.

Совѣтники: Старшій, СС. Никодм. Степн. **Покровскій**, кав. орд.: Св. Влад. 4 й ст., Св. Ан. и Св. Стан. 2-й и 3-й ст., им. мед.: въ пам. царств. Импер. Александра III и за перен. насел., Высоч. уст. зн. Кр. Кр., канд. правъ Имп. С.-Пет. ун., ж., на сл. 24 г., въ должн. съ 1878 г.—СС. Ивн. Ивн.

Яновскій, кав. орд.: Св. Ан. 3-й ст. и Св. Стан. 2-й и 3-й ст., иностр.: Черног. кн. Даніила I-го 3-й ст., им. мед.: въ пам. царств. Импер. Александра III и за перен. насел., о. к. лицея юрид. наукъ кн. Безбородко, ж., на сл. 24 г., въ должн. съ 1893 г. (онъ-же редакторъ неоффиціальной части губ. вѣд.)—КА. Владмр. Васл. **Ярошенко**, кав. орд. Св. Стан. 3-й ст., им. мед. въ пам. царств. Импер. Александра III, канд. ун. Св. Владмр., х., на сл. 9 л., въ должн. съ 1894 г.

Губернскій ветеринаръ, СС. Ивн Дмтр. **Юдинъ**, кав. орд. Св. Стан. 3-й ст., им. мед. въ пам. царств. Импер. Александра III, о. к. казен. ветерин. инст., х., на сл. 20 л., въ должн. съ 1897 г.

Секретарь, НС. Якв. Якв. **Артецкій**, кав. орд.: Св. Влади. 4-й ст., Св. Ан. 3-й ст., Св. Стан. 2-й и 3-й ст., им. мед.: въ пам. царств. Импер.: Николая I и Александра III и въ пам. усм. польск. мят. 1863—1864 г., о. к. средн. отд. Лит. дух. сем., вд., на сл. 45 л., въ должн. съ 1885 г.

Дѣлопроизводители: 1-го стола, КА. Іоанк. Васл. **Працевичъ**, кав. орд.: Св. Ан. и Св. Стан. 3-й ст., им. мед. въ пам. царств. Импер. Александра III, о. к. Екатериносл. дух. уч., ж., на сл. 22 г., въ должн. съ 1894 г.—2-го стола, К\. Птр. Аѳлс. **Ярошевичъ**, кав. орд. Св. Стан. 3-й ст., им. мед. въ пам. царств. Импер. Александра III, н. о. курса Подольск. дух. сем., х., на сл. 27 л., въ должн. съ 1895 г.—3-го стола, старшій, НС. Зен. Конст. **Бояровскій**, кав. орд.: Св. Ан. 3-й ст. и Св. Стан. 2-й и 3-й ст, им. Выс. уст. зн. Красн. Кр. и мед. въ пам. царств. Импер. Александра III, о. к. Бѣлост. гимн., ж., на сл. 31 г., въ должн. съ 1876 г.—4-го стола, и. д. Филип. Феликс. **Авдѣевичъ**, им. мед. въ пам. царств. Импер. Александра III и за перен. насел., выд. экз. Пруж. уѣзд. уч., ж., на сл. 9 л., въ должн. съ 1897 г.—5-го стола, старшій, НС. Андр. Ивн. **Червяковскій**, кав. орд.: Св. Ан. и Св. Стан. 3-й ст., им. мед. въ пам. царств. Импер. Александра III, о. к. Слоним. уѣзд. уч., ж, на сл. 26 л., въ должн. съ 1881 г.—6-го стола, старшій, НС. Ал-др. Горд. **Смолякъ**, кав. орд.: Св. Ан. 3-й ст. и Св. Стан. 2-й и 3-й ст., им. мед. въ пам. царств. Импер. Александра III, д. в., ж., на сл. 34 г., въ должн. съ 1880 г.

Начальникъ газетнаго стола, редакторъ оффиціальной части губернскихъ вѣдомостей и завѣдующій губернскою типографіею, КСек. Конст. Дмтр. **Давидовичъ**, им. мед. въ пам. царств. Импер. Александра III, о. к. Свисл. уч. сем., ж., на сл. 18 л., въ должн. съ 1893 г.

Чиновникъ по счетной и экзекуторской частямъ, КА. Всевл. Якв. **Смольскій**, кав. орд. Св. Стан 3-й ст., им. мед. въ пам. царств. Импер. Александра III, н. о. к. Гродн. гимн., ж., на сл. 23 г. въ должн. съ 1898 г.

Регистраторъ, КА. Ал-др. Ѳодр. **Бѣлышевъ**, кав. орд. Св. Владмр. 4 й ст., им. зн. отл. безпор. сл. за XL л., мед.: въ въ пам. в. 1853—1856 г. и въ пам. царств. Импор: Николая I и Александра III, о. к. Тверск. уѣзд. уч., ж., на сл. 49 л., въ должн. съ 1881 г.

Архиваріусъ, КА. Осп. Михл. **Стадницкій-Коленда**, им. мед. въ пам. царств. Импер. Александра III, выд. экз. Слон. уѣзд. уч., ж., на сл. 22 г., въ должн. съ 1886 г.

Помощники: Начальника газетнаго стола, Никл. Григр. **Томиницкій**, им. мед. въ пам. царств. Импер. Александра III, о. к. Сокол. уѣзд. уч., ж., на сл. 8 л., въ должн. съ 1893 г.—Регистратора, ГС. Влдмр. Адм. **Гомолицкій**, им. мед. въ пам. царств. Импер. Александра III и за перен. насел. н. о. к. Минск. дух. сем., х., на сл. 10 л., въ должн. съ 1898 г.—Архиваріуса, ТитС. Казмр. Антн. **Милобенцкій**, им. мед. въ пам. царств. Импер. Александра III и за перен. насел., р.-кат. исп., выд. экз. Сокол. уѣзд. уч., ж., на сл. 19 л., въ должн. съ 1888 г.—Дѣлопроизводителей: 1-го стола, КР. Евгн. Ал-др. **Филоновъ**, н. о. к. Зарайск. реальн. уч., х., на сл. 5 л., въ должн. съ 1895 г.—2-го стола, Пантл. Филп. **Сахаровъ**, о. к. Мглинск. гор. уч., х., на сл. 8 л., въ должн. съ 1896 г.—3-го стола, Антн. Сем. **Гринкевичъ**, им. мед. въ пам. царств. Импер. Александра III, о. к. Сокол. уѣзд. уч., ж., на сл. 11 л., въ должн. съ 1893 г.—4-го стола, КР. Ѳодр. Аѳнс. **Душакъ**, им. мед. въ пам. царств. Импер. Александра III и за перен. насел., о. к. Рославск. город. уч., х., на сл. 5 л., въ должн съ 1897 г.—5-го стола, КСек. Леон. Алкс. **Чернавскій**, им. мед. въ пам. царств. Импер. Александра III, о. к. Порѣч. гор. уч., х., на сл. 12 л., въ

должн. съ 1889 г.—6-го стола, НС. Адм. Антн. **Сосновскій**, им. мед. въ пам. царств. Импер. Александра III, и. о. к. Бѣлостокъ. гимн., ж., на сл. 25 л., въ должн. съ 1896 г.

По строительному отдѣленію.

Губернскій инженеръ, гражд. инж., ДСС. Васл. Ѳедр. **Небольсинъ**, кав орд.: Св. Владмр. 3-й и 4-й ст., Св. Ан. 2-й ст. съ Импер. кор. и Св. Стан. 2-й ст., им. мед: въ пам. в. 1853—1856 г. и въ пам. царств. Импер.: Николая I и Александра III и зн. отл. безпор. сл. за 50 л., о. к. строит. уч., ж., на сл. 54 г., въ должн. съ 1873 г.

Губернскій архитекторъ, гражд. инж., НС. Никл. Венедк. **Романовъ**, кав. орд. Св. Стан. 3-й ст., им. мед. въ пам. царств. Импер. Александра III, о. к. инст. гражд. инж., х., на сл. 11 л., въ должн. съ 1893 г.

Младшій архитекторъ, класс. худ. арх., ТитС. Ивн. Кантн. **Плотниковъ**, им. мед. въ пам. царств. Импер. Александра III, о. к. Имп. Акад. худ., ж., на сл. 8 л., въ должн. съ 1891 г.

Младшій инженеръ, гражд. инж., ТитС. Вячсл. Ю. **Хросцицкій**, им. мед въ пам. царств. Импер. Александра III, о. к. инст. гражд. инж., х., на сл. 6 л., въ должн. съ 1893 г.

Старшій дѣлопроизводитель, НС. Ал-др. Ивн. **Восинскій**, кав. орд.: Св. Ан. и Св. Стан. 3-й ст., им. мед. въ пам. царств. Импер. Александра III, о. к. Минск. дух. сем., х., на сл. 28 л., въ должн. съ 1874 г.

По врачебному отдѣленію.

Губернскій врачебный инспекторъ, совѣщ. членъ ветерин. комит. М. В. Д., докт. мед., ДСС. Ал-др. Федр. **Рейпольскій**, кав. орд.: Св. Владмр. 3-й и 4-й ст., Св. Ан. 2-й и 3-й и Св. Стан. 1-й и 2-й ст., им. зн. Кр. Кр., докт. зн. и мед. въ пам. царств. Импер Александра III, о. к. ун. Св. Владмр., х., на сл. 33 г., въ должн. съ 1875 г.

Помощникъ инспектора, лѣкарь, СС. Ал-др. Павл. **Коробовъ**, кав. орд.: Св. Ан. и Св. Стан. 2-й и 3-й ст., им. мед. въ пам. царств. Импер. Александра III, о. к. Моск. ун., ж., на сл. 37 лѣтъ, въ должн. съ 1885 г.

Директоръ повивальн. школы и завѣд. состоящ. при школѣ родильн. отдѣл., лѣкарь, СС. Конст. Семн. **Кемарскій**, кав. орд.: Св. Ан. 3-й ст. и Св. Стан. 2-й и 3-й ст., им. мед. въ пам. царств. Импер. Александра III, о. к. Харьк. ун., ж., на сл. 24 г., въ должн. съ 1876 г.

Надзирательница—акушерка Гродн. повив. школы и повив. бабка родильн. отдѣл. при этой школѣ, Евдк. Ивн. **Ѳедотова**, выд. экз. въ С.-Пет. мед.-хир. акад., вд., на сл. 12 л., въ должн. съ 1886 г.

Врачъ для командировокъ по сельской медицинской части, лѣкарь, Евгн. Степн. **Моложавый**, о. к. Юрьев. ун., ж., на сл. 3 г., въ должн. съ 1897 г.

Фармацевтъ отдѣленія—вакансія.

Дѣлопроизводитель, вр. и. д. КР. Зен. Виктр. **Волковицкій**, им. мед. въ пам. царств. Импер. Александра III, р.-кат. исп., выд. экз. въ Сокол. уѣзд. уч., ж., на сл. 11 л., въ должн. съ 1898 г.—Помощникъ его—вакансія.

По межевому отдѣленію.

Губернскій землемѣръ, межевой топографъ, СС. Алкс. Серг. **Цвѣтковъ**, кав. орд.: Св. Владим. 4-й ст., Св. Ан. и Св. Стан. 2-й и 3-й ст., им. мед. въ пам. царств. Импер. Александра III, о. к. шк. меж. топогр., вд., на сл. 35 л., въ должн. съ 1882 г.

Помощникъ его, межевой топографъ, СС. Дмтр. Ѳедр. **Оглоблинъ**, кав. орд.: Св. Ан. 3-й ст. и Св. Стан. 2-й и 3-й ст., им. мед. въ пам. царств. Импер. Александра III, о. к. Конст. меж. инст., ж., на сл. 30 л., въ должн. съ 1895 г.

Гродненскій уѣздный землемѣръ, НС. Ивн. Никл. **Янучковъ**, им. мед. въ пам. царств. Импер. Александра III, о. к. шк. меж. топогр., х., на сл. 25 л., въ должн. съ 1892 г.

Состоящій при чертежной, землемѣръ-таксаторъ, ТитС. Швл. Лтм. **Боярскій**, им. мед. въ пам. царств. Импер. Александра III, іуд. исп., о. к. земл.-так. кл. при Гродн. гимн., ж., на сл. 24 г., въ должн. съ 1881 г.

Дѣлопроизводитель, КА. Ивн. Нл. **Троицкій**, им. мед. въ пам. царств. Импер. Александра III, выд. экз. въ зн. курс. уѣзд. уч., ж., на сл. 29 л., въ должн. съ 1872 г.

Губернское по крестьянскимъ дѣламъ Присутствіе.

Предсѣдатель—губернаторъ.

Члены по должности: Губернскій предводитель дворянства. Управляющій казенною палатою. Управляющій государственными имуществами. Прокуроръ окружнаго суда. Назначенные съ Высочайшаго соизволенія: ДСС. Ал-др. Ѳи. **Друри**, им. иностр. орд. Шаха Персид. Льва и Солнца 1-й ст., зн. Красн. Кр. и мед. въ пам. царств. Импер. Александра III, прот. исп., о. к. б. шк. гвард. прапорщ. и кавал. юнк., х., на сл. 35 л., въ должн. съ 1889 г.—СС. Ал-др. Васл. **Прокофьевъ**, кав. орд.: Св. Владмр. 4-й ст., Св. Ан. 2-й и 3-й ст. и Св. Стан. 2-й ст., им. мед.: въ пам. усм. польск. мят. 1863—1864 г., въ пам. царств. Импер. Александра III и за перен. насел., д. в., х., на сл. 34 г., въ должн. съ 1890 г.

Секретарь, ТитС. Птр. Лаврит. **Трисвѣтовъ**, кав. орд. Св. Стан. 3-й ст., им. мед. въ пам. царств. Импер. Александра III, восп. въ Тверск. дух. сем., вд., на сл. 19 л., въ должн. съ 1884 г.

Коммиссія народнаго продовольствія.

Предсѣдатель—губернаторъ.

Члены: Губернскій предводитель дворянства. Управляющій казенною палатою. Управляющій государственными имуществами.

Правитель дѣлъ, КА. Павл. Виктр. **Даневичъ**, им. мед. въ пам. царств. Импер. Александра III, н. о. к. Пинск. гимн., ж., на сл. 26 л., въ должн. съ 1892 г.

Бухгалтеръ, КР. Антн. Юльн. **Бобковскій**, им. мед. въ пам. царств. Импер. Александра III, н. о. к. Молодечн. уч. сем., ж., на сл. 11 л., въ должн. съ 1877 г.

Особое присутствіе по обезпеченію быта православнаго духовенства.

Предсѣдательствующій **Іоакимъ**, епископъ Брестскій, викарій Литовской епархіи.

Члены: губернаторъ и управляющій государственными имуществами.

Завѣдующій дѣлопроизводствомъ, СС. Ивн. Ивн. **Яновскій** (см. стр. 29).

Губернскій распорядительный комитетъ.

Предсѣдатель—губернаторъ.

Члены по должности: Губернскій предводитель дворянства. Вице-губернаторъ. Управляющій казенною палатою. Начальникъ почтово-телеграфнаго округа. Уѣздный воинскій начальникъ. Городской голова.

Членъ отъ правительства: СС. Никл. Алкс. **Архиповъ**, кав. орд.: Св. Влад. 4-й ст., Св. Ан. и Св. Стан. 2-й и 3-й ст., Высоч. утв. зн. 3-й ст. Холмск. Пр. Брат. и мед. въ пам. царств. Импер. Александра III, н. о. к. Гродн. гимн., ж., на сл. 34 г., въ должн. съ 1892 г.

Дѣлопроизводитель, НС. Августн. Павл. **Протасовичъ**, кав. орд.: Св. Владмр. 4-й ст., Св. Ан. 3-й ст. и Св. Стан. 2-й и 3-й ст., им. зн. отл. безпор. сл. за XL л. и мед. въ пам. царств. Импер.: Николая I и Александра III, р.-кат. исп., о. к. Новогруд. уѣзд. уч., вд., на сл. 49 л., въ должн. съ 1879 г. -Помощники его: и. д., ТитС. Конст. Андр. **Монкелевичъ**, им. зн. Красн. Кр. и мед. въ пам. царств. Импер. Александра III, р.-кат. исп., н. о. к. Сувалк. гимн., ж., на сл. 20 л., въ должн. съ 1881 г.—ГС. Якв. Семн. **Мурзичъ**, им. мед. въ пам. царств. Импер. Александра III, маг. исп., н. о. к. Гродн. гимн., х., на сл. 19 л., въ должн. съ 1894 г.

Губернскій статистическій комитетъ.

Предсѣдатель—губернаторъ.

Непремѣнные члены: Губернскій предводитель дворянства. Вице-губернаторъ. Управляющій казенною палатою. Управляющій контрольною палатою. Управляющій государственными имуществами. Начальникъ Гродненскаго отдѣленія Ковенскаго округа путей сообщенія. Протоіерей Софійскаго собора. Настоятель Фарнаго костела. Евангелическо-лютеранскій пасторъ. Губернскій врачебный инспекторъ. Директоръ Гродненской мужской

гимназіи. Директоръ народныхъ училищъ Гродненской губерніи. Городской голова. Общественный раввинъ.

Почетный членъ, ген.-отъ-инф. П. О. **Бобровскій.**

Дѣйствительные члены: всѣ уѣздные предводители дворянства губерніи.—Г. Е. **Бѣленковъ.**—Э. Х. **Вестбергъ.**—Н. П. **Авенаріусъ.**—А. К. **Шульцъ.**—В. С. **Ушаковъ.**—М. П. **Диковъ.**—Г. И. **Оношко.**—Е. Ф. **Орловскій.**—И. А. **Бичъ.**—В. П. **Шликевичъ**—В. В. **Лебедевъ.**—Священникъ о. К. **Смольскій.**

Секретарь, докт. мед., НС. Вилгельм. Крл. **Шенбергъ** (см. стр. 28).

Приказъ общественнаго призрѣнія.

Предсѣдатель—губернаторъ.

Члены: Губернскій предводитель дворянства. Губернскій врачебный инспекторъ. Непремѣнный членъ, СС. Ал-др. Дитр. **Смородскій,** кав. орд.: Св. Ан. и Св. Стан. 2-й и 3-й ст., им. мед. въ пам. царств. Импер. Александра III, о. к. Импер. Моск. ун., ж., на сл. 28 л., въ должн. съ 1896 г.

Дѣлопроизводители: Старшій, КА. Адм. Мустф. **Шегидевичъ,** кав. орд. Св Стан. 3-й ст., им. мед. въ пам. царств. Импер. Александра III, о. к. Слоним. уѣзд. уч., ж., на сл. 27 л., въ должн. съ 1883 г.—Младшій ТитС. Матв. Амрт. **Криницкій,** им. мед. въ пам. царств. Импер. Александра III, маг. исп., о. к. Сокольск. уѣзд. уч., ж., на сл. 16 л., въ должн. съ 1896 г.

Бухгалтеръ (онъ-же контролеръ), НС. Окп. Конст. **Маковельскій,** кав. орд.: Св. Ан. и Св. Стан. 3-й ст., им. мед. въ пам. царств. Импер. Александра III, н. о к. Моск. ун., вд., на сл. 19 л., въ должн. съ 1882 г.

Регистраторъ (онъ-же архиваріусъ)—вакансія.

Губернское по воинскимъ дѣламъ присутствіе.

Предсѣдатель—губернаторъ.

Члены: Губернскій предводитель дворянства. Вице-губернаторъ. Члены губернскаго по крестьянскимъ дѣламъ присутствія. Уѣздный воинскій начальникъ. Прокуроръ окружнаго суда.

Членъ, завѣдующій дѣлопроизводствомъ, КА. Михл. Птр. **Жилѣевъ**, кав. орд.: Св. Ан. 3-й ст. и Св. Стан. 2-й и 3-й ст., им. мед. въ пам. царств. Импер. Александра III, н. о. к. Новг.-Сѣв. гимн., ж., на сл. 19 л., въ должн. съ 1892 г.

Губернское по городскимъ дѣламъ присутствіе.

Предсѣдатель—губернаторъ.

Члены: Губернскій предводитель дворянства. Вице-губернаторъ. Управляющій казенною палатою. Прокуроръ окружнаго суда. Гродненскій городской голова. Гласный Гродненской городской думы (по выбору думы), СС. Н. Д. **Беклемишевъ**.

Секретарь, Борс. Ярсл. **Бреннъ**, о. к. С.-Пет. ун., х., сл. 1 г., въ должн. съ 1898 г.

Лѣсоохранительный комитетъ.

Предсѣдатель—губернаторъ.

Члены: Губернскій предводитель дворянства. Вице-губернаторъ. Предсѣдатель окружнаго суда. Управляющій государственными имуществами (онъ-же дѣлопроизводитель комитета). Начальникъ Гродненскаго отдѣленія Ковенскаго округа путей сообщенія. Членъ губернскаго по крестьянскимъ дѣламъ присутствія. Члены отъ землевладѣльцевъ: Камергеръ Двора Его Импер. Вел., князь С. К. **Святополкъ-Четвертынскій** и КА.: В. А. **Сытинъ** и А. А. **Ознобишинъ**.

Старшіе лѣсные ревизоры-инструкторы: ⊖ Г. **Прохоровъ**, П. И. **Басаковъ**, Е. М. **Казьеръ**, Я. Ф. **Михайловъ**, и младшіе запасные лѣсничіе: М. А. **Мацкевичъ** и П. В. **Архангельскій**.

Губернскій комитетъ попечительства о народной трезвости.

Предсѣдатель—губернаторъ.

Члены: депутатъ отъ духовнаго вѣдомства, губернскій предводитель дворянства, вице-губернаторъ, предсѣдатель и прокуроръ окружнаго суда, управляющіе: казенною палатою, государственными имуществами, контрольною палатою, акцизными сбо-

рами (онъ-же казначей), членъ губернскаго распорядительнаго комитета, директоры: народныхъ училищъ и мужской гимназіи, предсѣдатель отдѣленія крестьянскаго поземельнаго банка, членъ губернскаго по крестьянскимъ дѣламъ присутствія, начальникъ губернскаго жандармскаго управленія, уѣздный воинскій начальникъ, врачебный инспекторъ и городской голова.

Дѣлопроизводитель М. П. **Жилѣевъ.**

Губернское по фабричнымъ дѣламъ присутствіе.

Предсѣдатель—губернаторъ.

Члены: Вице-губернаторъ. Прокуроръ окружнаго суда. Начальникъ губернскаго жандармскаго управленія. Старшій фабричный инспекторъ. Члены Бѣлостокскаго комитета торговли и мануфактуръ А. Ш. **Янзенъ** и Ю. И. **Флакеръ.**

Дѣлопроизводитель Г. Т. **Сергѣевъ.**

Губернскій комитетъ общества попечительнаго о тюрьмахъ.

Президентъ общества—Министръ Юстиціи.

Вице-президенты: Преосвященный **Іоакимъ,** епископъ Брестскій. Губернаторъ. Прокуроръ Виленской судебной палаты.

Директоры по должности: Губернскій предводитель дворянства. Вице-губернаторъ. Управляющій казенною палатою. Прокуроръ окружнаго суда. Губернскій врачебный инспекторъ. Городской голова. Полицеймейстеръ. Уѣздный исправникъ. Назначенные съ Высочайшаго утвержденія: ДСС. В. Ѳ. **Небольсинъ,** СС.: П. Ѳ. **Павловскій,** А. С. **Цвѣтковъ,** П. Е. **Крушельницкій,** НС. А. Ф. **Квѣцинскій,** дворянинъ Б. М. **Кондратовичъ** и купецъ А. Ѳ. **Мухинъ.**

Секретарь, НС. Осп. Конст. **Маковельскій** (см. стр. 35).

Бухгалтеръ—вакансія.

Комиссія, учрежденная при Гродненскомъ губернскомъ попечительномъ о тюрьмахъ комитетѣ, по заготовленію арестантской одежды, бѣлья и обуви хозяйственнымъ способомъ.

Директоры: СС.: А. С. **Цвѣтковъ** и П. Ѳ. **Павловскій.**

Секретарь, НС. О. К. **Маковельскій.**

Комитеты общественнаго здравія и оспенные.

Губернскіе общественнаго здравія и оспенный комитеты присоединены къ губернскому правленію и, подъ предсѣдательствомъ губернатора, составляютъ общее присутствіе, состоящее изъ вице-губернатора, совѣтниковъ, губернскаго врачебнаго инспектора, губернскаго инженера, губернскаго архитектора и, по усмотрѣнію губернатора, губернскаго и уѣздныхъ предводителей дворянства, управляющихъ: государственными имуществами и казенною палатою, полицеймейстера, городскаго головы, духовныхъ лицъ по назначенію консисторіи и другихъ лицъ, могущихъ быть полезными общему дѣлу своими познаніями и вліяніемъ.

Дворянское депутатское собраніе.

Губернскій предводитель дворянства, ТС. Ивч. Θадд. **Урсынъ-Нѣмцевичъ**, кав. орд.: Св. Владмр. 3 й ст., Св. Ан. и Св. Стан. 1-й и 2-й ст., им. мед.: въ пам. в. 1853—1856 г., въ пам. царств. Импер.: Николая I и Александра III, въ пам. Свящ. кор Ихъ Имп Вел. и за перет. насел., р.-кат. исп., о. к. Брестск. двор. уч., ж., на сл. 48 л., въ должн. съ 1878 г.

Депутаты дворянства отъ уѣздовъ: Гродненскаго—КА Θадд. Владислв. **Будтовтъ-Андржейковичъ**, им мед. въ пам. царств. Импер. Александра III, р.-кат. исп., н. о. к Варш. гимн., ж., на сл. 25 л., въ должн. съ 1873 г.—Сокольскаго—КА. Казмр.-Мелхр. Θадд.-Викнт. **Эйнаровичъ**, им. мед. въ пам. царств. Импер. Александра III, р.-кат. исп., н. о к. Гродн. гимн., ж., на сл. 18 л., въ должн. съ 1880 г.—Бѣлостокскаго—КР. Осп Вацлв. **Карповичъ**, р.-кат. исп., о. к. С.-Пет. комерч. уч., х., на сл. 1 г., въ должн. съ 1898 г.—Бѣльскаго, Эдм.-Михл. Домн. **Щука**, им. мед. въ пам. царств. Импер. Александра III, р.-кат. исп., о. к. Митав. реальн. уч., на сл. 5 л., въ должн. съ 1894 г.—Брестскаго, корн. зап. Ал-др. Ал-др. **Масловъ**, им. мед. въ пам. царств. Импер. Александра III, о. к. Елисаветгр. кав. юнк уч., ж., на сл. 4 г., въ должн. съ 1894 г.—Кобринскаго—КР. Михл.-Юлн. Осп. **Завадскій**, им. мед. въ пам. царств. Импер. Александра III, р.-кат. исп., о. к. Варш. реальн. гимн., ж., на сл. 17

л., въ должн. съ 1881 г.—Пружанскаго, КА. Валис. Флорент. **Микульскій**, им. мед. въ пам. царств. Импер. Александра III, р.-кат. исп., д. в., ж., на сл. 24 г., въ должн. съ 1882 г.—Слонимскаго, Осп.-Савл. Іосфт.-Адм. **Бронскій**, им. мед. въ пам. царств. Импер. Александра III, р.-кат. исп., выд. экз. Слоним. уѣзд. уч., ж., на сл. 5 л., въ должн. съ 1894 г.—Волковыскаго, КСек. Домн. Гермн. **Тарасовичъ**, им. мед. въ пам. царств. Импер. Александра III, р.-кат. исп., о. к. С.-Пет. ун., вд., на сл. 37 л., въ должн. съ 1865 г.

Секретарь дворянства, КА. Птр. Мхл. **Волковицкій**, им. мед.: въ пам. в. 1853—1856 г. и въ пам. царств. Импер.: Николая I и Александра III, р.-кат. исп., н. о. к. Брест. двор. уч., х., на сл. 55 л., въ должн. съ 1896 г.

Письмоводитель канцеляріи губернскаго предводителя дворянства Птр. Георг. **Кругляковъ Чердацкій**, им. мед. въ пам. царств. Импер. Александра III, н. о. к Житом. гимн., ж., на сл. 10 л., въ должн. съ 1896 г.

Столоначальникъ, и. д., Болсл. Конст.-Никл. **Стефановичъ**, р.-кат. исп., д. в., х., на сл. 6 л., въ должн. съ 1896 г.

Архиваріусъ (онъ-же переводчикъ), ТитС. Владисл. Юр. **Будкевичъ**, кав. орд. Св. Владмр. 4-й ст., им. зн. отл. безп. сл. за XL л. и мед.: въ пам. в. 1853—1856 г. и въ пам. царств. Импер.: Николая I и Александра III, р.-кат. исп., н. о. к. Виленск. двор. уч., ж., на сл. 54 г., въ должн. съ 1865 г.

Управленіе Гродненскаго почтово-телеграфнаго округа.

Начальникъ округа, ДСС. Никл. Ксенф **Полевой**, кав. орд.: Св. Ан. 2-й и 3-й ст. и Св. Стан. 2-й ст. съ Импер. кор., им. зн. отл. учр. 17 апр. 1863 г. и мед.: за труды по устр. кр. въ Цар. Пол., въ пам. в. 1853—1856 г., въ пам. польск. мят. 1863—1864 г., и въ пам. царств. Импер. Александра III, о. к. С.-Пет. ун., ж., на сл. 31 г., въ должн. съ 1893 г.

Помощникъ его, КС. Никл. Степ. **Поповъ**, кав. орд: Св. Владмр. 4-й ст., Св. Ан. и Св. Стан. 2-й и 3-й ст., им.

мед. въ пам. царств. Импер. Александра III, о. к. Вяземск. уѣзд. дух. уч., ж., на сл. 30 л., въ должн. съ 1896 г.

Почтово-телеграфный чиновникъ I разряда для особыхъ порученій, КА. Никл. Ал-др. **Лелюхинъ**, им. мед. въ мам. царств. Импер. Александра III, о. к. Павл. воен. уч., ж., на сл. 17 л., въ должн. съ 1897 г.

Дѣлопроизводитель, ТитС. Сэрг. Михл. **Добровольскій**, кав. орд.: Св. Ан. и Св. Стан. 3-й ст., им. мед. въ пам. царств. Импер. Александра III, н. о. к. Шавельск. гимн., х., на сл. 16 л., въ должн. съ 1894 г.—Помощники его: ТитС. Ѳедр. Никл. **Зайцевъ**, кав. орд.: Св. Ан. и Св. Стан. 3-й ст., им. мед. въ пам. царств. Импер. Александра III, о, к. Житом. гор. уч., х., на сл. 21 г., въ должн. съ 1893 г.—КСек. Антн. Варѳлм. **Слижевичъ**, кав. орд.: Св. Ан. и Св. Стан. 3-й ст., им. мед. въ пам. царств. Импер. Александра III, восп. въ Слон. уѣзд. уч., ж., на сл. 20 л., въ должн. съ 1894 г.

Бухгалтеръ КСек. Ивн. Войтх. **Виткевичъ**, кав. орд.: Св. Ан. и Св. Стан. 3 й ст., им. мед. въ пам. царств. Импер. Александра III, о. к. Пруж. уѣзд. уч., ж., на сл. 20 л., въ должн. съ 1886 г.—Помощникъ его, и. д., КР. Васл. Павл. **Волосюкъ**, им. мед. въ пам. царств. Импер. Александра III, выд. экз. уѣзд. уч., ж., на сл. 13 л., въ должн. съ 1895 г.

Механики старшіе: НС. Ал-др. Семн. **Сильванскій**, кав. орд.: Св. Ан. и Св. Стан. 3-й ст., им. мед. въ пам. царств. Импер. Александра III, выд. экз. на чинъ, ж., на сл. 26 л., въ должн. съ 1894 г.—КС. Гаврл. Аѳнс. **Лаутерштейнъ**, им. мед. въ пам. царств. Импер. Александра III, о. к. электро-техн. инст., х., на сл. 10 л., въ должн. съ 1898 г.—Младшій, КР. Виктр. Михл. **Миротворцевъ**, им. мед. въ пам. царств. Импер. Александра III, о. к. электро-техн. инст., х., на сл. 8 л., въ должн. съ 1895 г.

Г. К.

Контрольная палата.

Управляющій палатою, ДСС. Михл. Конст. **Стояновскій**, кав. орд.: Св. Владмр. 3-й и 4-й ст., им. зн. отл. за введ. полож. 19

февраля 1861 г. и мед. въ пам. царств. Импер. Александра III, о. к. Моск. ун , вд., на сл. 37 л., въ должн. съ 1893 г.

Ревизоры: Старшіе: СС. Птр. Ивн. **Волковъ**, кав. орд.: Св Владмр 4-й ст., Св. Ан. 2-й и 3-й ст. и Св. Стан. 2-й ст., им. мед. въ пам. царств. Импер. Александра III, о. к. Бѣжецк. уѣздн. дух. уч , ж., на сл. 38 л., въ должн. съ 1878 г.—КС. Ивн. Васл. **Фортунатовъ**, кав. орд.: Св. Ан. 2-й и 3-й ст. и Св. Стан. 2-й ст., им. мед. въ пам. царств. Импер. Александра III, н. о. к. Рязан. дух. сем., ж., на сл. 27 л., въ должн. съ 1894 г.—Младшіе: КА. Ромлд. Якв. **Халецкій**, кав. орд. Св. Стан. 3-й ст., им. мед. въ пам. царств. Импер. Александра III, маг. исп., о. к. Сокольск. уѣздн. уч., ж., на сл. 26 л., въ должн. съ 1897 г.—И. д. Анатл. Никл. **Шумовъ**, им. мед. въ пам. царств. Импер. Александра III, о. к. Рязан. дух. уч , ж., на сл. 13 л., въ должн. съ 1896 г.

Секретарь, КР. Леонд. Степн. **Мальцовъ**, им. мед. въ пам. царств. Импер. Александра III и за перен. насел., н. о. к. Гродн. гимн., х., на сл. 14 л , въ должн. съ 1897 г.

Помощники ревизоровъ: КА. Никл. Никл. **Рождественскій**, им. мед. въ пам. царств. Импер. Александра III, о. к. Бѣжецк. дух. уѣзд. уч., вд., на сл. 23 г., въ должн. съ 1891 г.—КА. Людвг. Ал-др. **Станкевичъ**, кав. орд. Св. Стан. 3-й ст., им. мед. въ пам. царств. Импер. Александра III, р.-кат. исп. о. к. Сокольск. уѣздн. уч., ж., на сл. 20 л., въ должн. съ 1895 г.—ГС. Никл. Никл. **Узуновъ**, им. мед. въ пам. царств. Импер. Александра III, н. о. к. 4-го Моск. кад. корп., ж., на сл. 7 л., въ должн. съ 1897 г.—Максмл. Людомр. **Обрембскій**, им. мед. въ пам. царств. Импер. Александра III и за перен. насел., р.-кат. исп., д. в., ж., на сл. 23 г., въ должн. съ 1875 г.—Кондрт. Никл. **Кипень**, им. мед. въ пам. царств. Импер. Александра III, о. к. Молодечн. уч. сем., ж., на сл. 12 л., въ должн. съ 1889 г.

Журналисты, ГС. Витл. Никл. **Вирскій**, им. мед. въ пам. царств. Импер. Александра III, о. к. Кобелякск. уѣздн. уч., ж., на сл. 7 л., въ должн. съ 1897 г.

Счетные чиновники: ТитС. Матв. Осп. **Волонсевичъ**, им мед. въ пам. царств Импер. Александра III, о. к. Кобринск. уѣзд. уч., ж., на сл. 32 г., въ должн. съ 1891 г.—КСек. Владмр. Никфр.

Троцкій, о. к. Бѣлост. реальн. уч., х., на сл. 11 л., въ должн. съ 1897 г.—Пор. зап. Выс. Евдок. **Куриленко**, н. о. к. Кіев. гимн., ж., на сл. 19 л., въ должн. съ 1898 г.—ГС. Евгн. Ѳедр. **Пукиревъ**, им. мед. въ пам. царств. Импер. Александра III, о. к. Рязан. уѣзд уч., х., на сл. 7 л., въ должн. съ 1894 г.—Штр. Матв. **Гуржецъ**, р.-кат. исп., выд. экз. курса уѣздн. уч., ж., на сл. 7 л., въ должн., съ 1894 г.—КР. Владмр. Адм. **Плиссъ**, о. к. Лит. дух. сем., х., на сл. 7 л., въ должн. съ 1894 г.—КР. Михл. Ал-др. **Пилецкій**, н. о. к. Кіевск. 2-й гимн., х., на сл. 4 г., въ должн. съ 1895 г.—ГС. Павл. Никл. **Хованскій**, им. мед. въ пам. царств. Импер. Александра III и за перен. насел., д. в., ж., на сл. 14 л., въ должн. съ 1897 г.—КР. Леонд. Штр. **Волковъ**, им. мед. за пор. насел., н. о. к. Гродн. гимн., х., на сл. 4 г., въ должн. съ 1897 г.

М. Ф.

Казенная палата.

Управляющій палатою, ДСС Ивн. Андр **Рыхлевскій**, кав. орд.: Св. Владмр. 3 й ст. и Св. Стан. 1-й и 2-й ст., им. зол. табак. украш. брил. съ вензе, изобр. Выс. им., им. мед. въ пам. г. 1853—1856 г. и зн. отл. 17 апр. 1863 г., мед. въ пам. царств. Импер. Александра III и за перен. насел., канд. Имп. С.-Пет. ун,, вд., на сл. 48 л., въ должн. съ 1883 г.

Начальники отдѣленій: 1-го НС. Дитр. Дитр. **Ватюшковъ**, кав. орд.; Св. Ан. и Св. Стан. 3-й ст. им. мед. въ пам. царств. Импер. Александра III и за перен. насел., о. к. 1-го воен. Павлов. уч., ж., на сл. 18 л., въ должн. съ 1892 г.—2-го, КС. Ивн Ивн. **Алексѣевъ**, кав. орд. Св. Стан. 3-й ст., им. мед. въ пам. царств. Импер. Александра III, о. к. С.-Пет. технол., инст. ж., на сл. 17 л., въ должн. съ 1897 г.,—3-го, СС. Штр. Ѳеофн. **Павловскій**, кав. орд.: Св. Владмр. 3-й и 4-й ст., Св. Ан. 2-й ст. Св. Стан. 2-й ст. съ Имп. кор и безъ кор., им. зол. табак. украш. брил. съ вензе, изобр. Выс. им., зн. отл. за поз. устр. б. госуд. крест., мед.: въ пам. усм.

польск. мят. 1863—1864 г. и въ пам. царств. Импер. Александра III и за перен. насел., о. к. Волынск. гимн., вд., на сл. 45 л., въ должн. съ 1868 г.

Секретарь, Тит.С. Ал-др. Антн. **Шиманскій**, им. мед. въ пам. царств. Импер. Александра III, н. о. к. Гродн. гимн., ж. на сл. 16 л., въ должн. съ 1895 г.

Старшій чиновникъ особыхъ порученій палаты, КСек., Никл. Михл. **Франціевъ**, им. мед. въ пам. царств. Импер. Александра III, о. к. Казан. ун., х., на сл. 3 г., въ должн. съ 1897 г.

Архиваріусъ, ТитС. Ивн. Никнр. **Извольскій**, им. мед. въ пам. царств. Импер. Александра III, н. о. к. Тул. дух. сем., ж., на сл. 33 г., въ должн. съ 1884 г.

Бухгалтеры: НС. Адм. Осп. **Боцяновскій**, кав. орд.: Св. Ан. 3-й ст. и Св. Стан. 2-й и 3-й ст., им. мед. въ пам. царств. Импер. Александра III, рим.-к. исп., п. о. к. Бѣлост. гимн., вд., на сл. 34 г., въ должн. съ 1878 г.—НС. Сулм. Матв. **Байрашевскій**, им. мед. въ пам. царств. Импер. Александра III, маг. исл., с. к. Слонимск. уѣзд. уч., вд. на сл. 30 л., въ должн. съ 1884 г.—НС. Ивн. Адм. **Шегидевичъ**, им. мед. въ пам. царств. Импер. Александра III, о. к. Слоним. уѣздн. уч., ж., на сл. 22 г., въ должн. съ 1889 г.—КА. Птр. Никл. **Успенскій**, им. мед. въ пам. царств. Импер. Александра III, д. в., х., на сл. 23 г., въ должн. съ 1896 г.—Ал-др. Птр. **Юрковъ**, о. к. Твер. дух. сем., х., на сл 9 л., въ должн съ 1897 г.

Помощники бухгалтеровъ: ТитС. Андр. Станел. **Мрозовскій**, им. мед. въ пам. царств. Импер. Александра III, рим.-к. исп., д. в., ж., на сл. 19 л., въ должн. съ 1884 г.—ТитС. Ал-др. Осп. **Сербушко**, им. мед. въ пам. царств. Императора Александра III, рим.-к. исп., п. о к. Гродн. гимн., ж., на сл. 19 л., въ должн. съ 1884 г.—ТитС. Михл. Андр. **Никифоровъ**, им. мед. въ пам. царств. Импер. Александра III, н. о. к. Вышневол. уѣзд. уч., х., на сл. 20 л., въ должн. съ 1889 г.—Осп. Викнт. **Гладышъ**, им. мед. въ пам. царств. Импер. Александра III, о. к. Псков. воен. уч., ж., на сл. 26 л., въ должн. съ 1895 г.—Владмр. Викнт. **Прилуцкій**, им. мед. въ пам. царств. Импер. Александра III, д. в., ж., на сл. 14 л., въ должн. съ 1896 г.—ГС. Ал-др. Федр. **Петровъ**, им. мед. въ пам. царств.

Импер. Александра III, н. о. к. Гатч. спр. инст., ж., на сл. 7 л., въ должн. съ 1897 г.

Столоначальники: КР. Давд. Фауст. **Рафаловичъ**, им. мед. въ пам. царств. Импер. Александра III, о. к. Кобринск. уѣздн. уч., ж., на сл. 23 г., въ должн. съ 1896 г.—ГС. Ивн. Осп. **Габріелевскій**, им. мед. въ пам. царств. Импер. Александра III, н. о. к. Гродн. гимн., х., на сл. 13 л., въ должн. съ 1894 г.—Птр. Матв. **Власовъ**, им. мед. въ пам. царств. Импер. Александра III, д, в., ж., на сл. 10 л., въ должн. съ 1892 г.—Вр. и. д. КСек. Ал-др. Михл. **Галецкій**, им. мед. въ пам. царств. Импер. Александра III, р.-кат. исп., д. в., х., на сл. 21 г., въ должн. съ 1898 г.

Помощники столоначальниковъ: ТитС. Осп. Антн. **Ковалевскій**, им. мед. въ пам. царств. Импер. Александра III, рим.-кат. исп., о. к. Гродн. гимн., ж., на сл. 31 г., въ должн. съ 1878 г.—Птр. Ивн. **Януцевичъ**, н. о. к. Гродн. гимн. х., на сл. 4 г. въ должн. съ 1898 г.

Податные инспекторы Гродненской губерніи.

Гродненскаго уѣзда, СС. Дмтр. Өм. **Леварть-Левинскій**, кав. орд. Св. Ан. 3-й ст., им. мед.: въ пам. царств. Импер. Александра III, и за переп. насел., о. к. зем.-таксат. кл. Житомір. гимн., ж., на сл. 34 г., въ должн. съ 1893 г.—Помощникъ его, КСек. Ивн. Эдрд. **Теннеръ**, им. мед. въ пам. царств. Импер. Александра III, о. к. С.-Пет. ун, ж., на сл. 4 г., въ должн. съ 1897 г.

Сокольскаго уѣзда, НС. Фридр. Конст. **Вульфертъ**, кав. орд.: Св. Ан. и Св. Стан. 3-й ст., им. мед.: въ пам. царств. Импер. Александра III и за переп. насел., лют. исп., о. к. Михл. артил. уч., ж., на сл. 18 л., въ должн. съ 1885 г.

Бѣлостокскаго уѣзда, КА. Харламп. Ал-др. **Муромцовъ**, кав. орд.: Св. Ан. и Св. Стан. 3-й ст., им. мед.: въ пам. царств. Импер. Александра III и за переп. насел., о. к. Никл. кав. уч., ж, на сл. 16 л., въ должн. съ 1896 г.—Помощникъ его ГС. Ал-др. Птр. **Ивановъ**, о. к. Моск. ун., х., на сл. съ 2 г., въ должн. съ 1898 г.

Бѣльскаго уѣзда, СС. Лв. Юр. **Завадскій**, кав. орд.: Св. Ан. и Св. Стан. 3-й ст., им. мед. въ пам. царств. Импер. Александра III и за перен. насел., н. о. к. Гродн. гимн., ж., на сл. 34 г., въ должн. съ 1888 г.

Брестскаго уѣзда, СС. Семн. Васл. **Парфененко**, кав. орд.: Св Ан. и Св. Стан. 3-й ст., им. мед.: за усм. польск. мят. 1863—1864 г., въ пам. царств Импер. Александра III и за перен. насел., о. к. Чириков. уѣзд. уч., ж., на сл. 39 л., въ должн. съ 1885 г.—Помощникъ его, ГС. Ал-др.-Оскр. Федр. **Янсонъ**, ев.-лют. исп., о. к. С.-Пет. ун., ж., на сл. 1 г., въ должн. съ 1898 г.

Кобринскаго уѣзда, СС. Конст. Антн. **Поповъ**, кав. орд. Св. Стан. 3-й ст., им. мед.: въ пам. царств. Импер. Александра III и за перен. насел., о. к. лицея кн. Безбородко, ж., на сл. 24 г., въ должн. съ 1885 г.

Пружанскаго уѣзда, СС. Ивн. Гавр. **Кожевниковъ**, кав. орд. Св. Стан. 3-й ст., им. мед. въ пам. царств. Импер. Александра III и за перен. насел., о. к. Тверск. гимн. и такс. кл., ж., на сл. 36 л., въ должн. съ 1891 г,

Слонимскаго уѣзда, КС. Ал-дръ Гавр. **Сухотинъ**, кав. орд. Св. Стан. 3-й ст., им. мед. въ пам. царств. Импер. Александра III, н. о к. Московск. гимн., ж., на сл. 23 г., въ должн. съ 1885 г.

Волковыскаго уѣзда, НС. Ал-дръ Владим. **Ждановъ**, им. мед. въ пам. царств. Импер. Александра III, о. к. Никол. кав. уч., ж. на сл. 15 л., въ должн. съ 1893 г.

Губернское податное присутствіе.

Предсѣдатель—управляющій казенною палатою.

Члены: начальники всѣхъ трехъ отдѣленій казенной палаты и два кандидата по назначенію губернатора, два члена и два кандидата по выборамъ купечества и два кандидата по выборамъ городской думы.

Дѣлопроизводитель—вр. и. д. столоначальника казенной палаты, КСек. А. М. **Галецкій**.

Губернское Казначейство.

Губернскій казначей, СС. Порф. Евстф. **Крушельницкій**, кав. орд.: Св. Владмр. 4-й ст., Св. Ан. и Св. Стан. 2-й и 3-й ст., им. мед. въ пам. царств. Импер. Александра III, о. к. Подольск. дух. сем., ж., на сл. 31 г., въ должн. съ 1877 г.

Помощникъ казначея, КС. Птр. Григр. **Смирновъ**, им. мед. въ пам. царств. Импер. Александра III, о. к. Лихвин. уѣзд. уч., ж., на сл. 32 г., въ должн. съ 1895 г.

Старшій бухгалтеръ, КС. Адм. Марти **Онихимовскій**, кав. орд.: Св. Владмр. 4-й ст., Св. Ан. 3-й ст. и Св. Стан. 2-й и 3-й ст., им. мед.: въ пам. в. 1853—1856 г., и въ пам. царств. Импер. Николая I и Александра III, р.-кат. исп., о. к. Гродн. гимн., ж., на сл. 39 л., въ должн. съ 1877 г.

Кассиры: НС. Владмр. Андр. **Маковельскій**, им. мед. въ пам. царств Импер. Александра III, д. в. ж. на сл. 27 л., въ должн. съ 1896 г.—НС. Осп. Адм. **Онихимовскій**, кав. орд. Св. Ан. 3-й ст., им. мед. въ пам. царств. Импер. Александра III, р. кат. исп., о. к. Сокольск. уѣзд. уч., ж., на сл. 20 л., въ должн. съ 1873 г.—КА. Ал-др. Онуфр. **Гоголевскій**, им. мед. въ пам. царств. Импер. Александра III, о. к. Бѣльск. уѣзд. уч., ж., на сл. 33 г., въ должн. съ 1898 г.

Бухгалтеры: НС. Ал-др. Самп. **Масловскій**, им. мед. въ пам. царств. Импер. Александра III, маг. исп., н. о. к. 1-й С.-Пет. воен. гимн., ж., на сл. 33 г., въ должн. съ 1896 г.—НС. Владмр. Осп. **Дружиловскій**, им. мед. въ пам. царств. Импер. Александра III, н. о. к. Вилен. гимн., ж., на сл. 28 л., въ должн. съ 1894 г.—КА. Леонд. Ферднд. **Савичъ**, им. мед. въ пам. царств. Импер. Александра III, с. к. Жиров. дух. уч., ж., на сл. 21 г., въ должн. съ 1895 г.—КСек. Михл. Ил. **Талызинъ**, им. мед. въ пам. царств. Импер. Александра III, в. о. к. Бѣльской гимн.; ж., на сл. 11 л., въ должн. съ 1895 г.—Птр. Конст. **Соколовъ**, им. мед.: въ пам. царств., Импер. Александра III и за перен. насел., о. к. Свислоч. уч. сем., ж., на сл. 10 л., въ должн. съ 1897 г.

Письмоводитель, и. д. Федр. Ивн. **Бакунъ**, д. в., ж., на сл. 9 л., въ должн. съ 1895 г.

Гродненское Отдѣленіе Государственнаго Банка.

Управляющій отдѣленіемъ, НС. Андр. Фелицн. **Квѣцинскій**, кав. орд.: Св. Ан. и Св. Стан. 2-й и 3-й ст., им. мед. въ пам. царств. Импер. Александра III, о. к. Виленск. двор. инст., ж., на сл. 20 л., въ должн. съ 1884 г.

Секретарь, КСек. Ал-др. Кузьм. **Поповъ**, им. мед. въ пам. царств. Импер. Александра III, о. к Тверск. дух. сем., ж., на сл. 16 л., въ должн. съ 1886 г.

Контролеръ, НС. Владмр. Карп. **Щегловъ**, кав. орд.: Св. Ан. и Св. Стан. 3-й ст., им. мед. въ пам. царств. Импер. Александра III, о. к. Тульск. гимн., ж., на сл., 20 л., въ должн. съ 1891 г.—Помощники его, Георг. Дмтр. **Десятильниковъ**, кав. орд. Св Стан. 3-й ст., им. мед. въ пам. царств. Импер. Александра III, о. к. С.-Петерб. комм. уч., вд, на сл. 31 г., въ должн. съ 1896 г.—КР. Владмр. Семн. **Крыловъ**, им. мед. въ пам. царств. Импер. Александра III, о. к. пріюта принца Ольденбург. ж., на сл. 7 л., въ должн. съ 1898 г.

Кассиръ, Евзр. Федр. **Антиповъ**, им. мед. въ пам. царств. Импер. Александра III, д. в., вд., на сл. 31 г., въ должн. съ 1893 г.—Помощники его: Никл. Губрт. **Жульенъ**, им. мед. въ пам. царств. Имп. Александра III, прот. испр., н. о. к. Варш. ун., ж., на сл. 23 г., въ должн. съ 1893 г.—Филим. Ил. **Марцинковскій**, им. мед. въ пам. царств. Импер. Александра III, выд. экз на чинъ, ж., на сл. 10 л., въ должн. съ 1896 г.—Павл. Птр. **Долгоруковъ**, им. мед. въ пам. царств. Импер. Александра III, н. о. к. Перервин. дух. уч., ж., на сл. 10 л., въ должн. съ 1895 г.—Никл. Никл. **Савичъ**, им. мед. въ пам. царств. Импер. Александра III, н. о. к. Слуцк. дух. уч., ж., на сл. 5 л., въ должн. съ 1896 г.

Бухгалтеръ, КА. Ивн. Егр. **Тарнани**, им. мед. въ пам. царств. Импер. Александра III, н. о. к. С.-Пет. технол. инст., ж., на сл. 23 г., въ должн. съ 1895 г.—Помощники его: Ѳеодос. Карп. **Кирпачевъ**, им. мед. въ пам. царств. Импер. Александра III, д. в. ж., на сл. 10 л., въ должн. съ 1898 г., КСек. Конст. Птр. **Кошлаковъ**, о. к. Демид. юрид. лицея, х., на сл. 3 г., въ должн. съ 1897 г., Никл. Павл. **Володинъ**, о. к. Тульск. реальн. уч., на сл. 2 г., въ должн. съ 1898 г.,

Вилгм. Юр. **Рунтулъ**, лют. исп., н. о. к. Митав. реальн. уч., ж., на сл. 3 г., въ должн. съ 1896 г., Дмтр. Ѳедр. **Ѳедотовъ**, н. о. Гродн. гимн., х., на сл. 5 л., въ должн. съ 1896 г., Серг. Ал-др. **Шишковъ**, н. о. к. Тамб. дух. сем., ж., на сл. 1 г., въ должн. съ 1897 г., Антн. Птр. **Масалевичъ**, им. мед. въ пам. царств. Императора Александра III, н. о. к. Литов. дух. сем., х., на сл. 9 л. въ должн. съ 1897 г. Васл. Никл. **Дудчикъ**, д. в., х., на сл. 1 г., въ должн. съ 1898 г.—Ивн. Фабн. **Ястржембскій**, р.-кат. исп., выд. экз. на чинъ, ж., на сл 3 г., въ должн. съ 1898 г.

Виленское Отдѣленіе Государственнаго дворянскаго земельнаго Банка.

(Для губерній: Виленской, Ковенской, Гродненской и Минской.)

Управляющій, СС. Ивн. Алкс. **Литвиновъ**, кав. орд.: Св. Ан. 3-й ст. и Св. Стан. 2-й и 3-й ст., им. мед. въ пам. царств. Импер. Александра III, о. к. ун. Св. Владмр. въ должн. съ 1896 г.

Члены-оцѣнщики: КС. Никл. Гаврл. **Рождественскій**, кав. орд.: Св. Стан. 2-й ст., им. зн. отл. за позем. устр. госуд. крест. и мед.: въ пам. усм. польск. мят. 1863—1864 г. и въ пам. царств. Импер. Александра III, о. к. Горыгор. земл. инст., въ должн. съ 1891 г.—КА. Никл. Ивн. **Скородумовъ**, кав. орд.: Св. Стан. 3-й ст., им. мед.: въ пам. царств. Импер. Александра III, и Свящ. Кор. ихъ Имп. Вел., о. к. землед. акад., въ должн. съ 1896 г.—КА. Никл. Конст. **Толстиковъ**, им. мед. въ пам. царств. Импер. Александра III, о. к. земл. акад., въ должн. съ 1888 г.

Члены по выбору дворянства: Виленской губерніи, отст. подполк. Степн. Степн. **Измаильскій**.—Минской губ. ТитС. Павл. Аркд. **Воронцовъ-Вельяминовъ**, и КС. Владмр. Серг. **Поповъ**.—Гродненской губерніи, КС. Владмр. Ивн. **Штейнъ** и Алкс. Никл. **Ганъ**.—Ковенской губ., ГС. Михл. Конст. **Комаръ** и СС. Ал-др. Анст. **Савинскій**.

Дѣлопроизводитель, КА. князь Павл. Ал-др. **Хованскій**, кав. орд. Св. Стан. 3-й ст., им. мед. въ пам. царств. Импер.

Александра III, восп. въ Никл. корп. въ должн. съ 1897 г. Помощникъ его КР. Ивн. Андр. **Акимовъ**, им. мед. въ пам. царств. Импер. Александра III, восп. въ гимн., въ должн. съ съ 1898 г.

Бухгалтеръ, КСек. Ал-др. Владмр. **Каширскій**, кав. орд. Св. Стан. 3-й ст., им. мед. въ пам. царств. Импер. Александра III, восп. въ Петр. земл. и лѣсн. акад. въ должн. съ 1888 г. Помощникъ его Ал-др. Ал-др. **Александровъ**, им. мед. въ пам. царств. Импер. Александра III, д. в., въ должн. съ 1898 г.

Гродненское Отдѣленіе Крестьянскаго Поземельнаго Банка.

Управляющій, СС. Павл. Михл. **Диковъ**, кав. орд.: Св. Ан. 3-й ст. и Св. Стан. 2-й и 3 й ст. им. мед.: за усм. Венгр. и Транс., въ пам.: в 1853—1856 г. и въ пам. царств. Импер. Александра III, о. к. Никл. акад. ген. штаба., ж., на сл. 34 г., въ должн. съ 1888 г.

Члены: непремѣнный, КСек. Леонд. Никл. **Жолобовъ**. кав, орд. Св. Стан. 3 й ст., им. мед въ пам. царств. Импер. Александра III, о. к. Коммерч. уч., ж., на сл. 11 л., въ должн. съ 1896 г. По назначенію Губернатора, СС. Н. С. **Покровскій**, по приглашенію, СС. В. П. **Броссе** и ТитС. П. Л. **Трисвѣтовъ**,

Бухгалтеръ, КСек. Птр. Елс **Панченко**, и. мед. въ пам. царств. Импер. Александра III, д. в., ж., на сл. 10 л, въ должн. съ 1890 г.—Помощникъ его, Конст. Мартн. **Емельяновъ**, им. мед. въ пам. царств. Импер. Александра III, н. о. к. Гродн. гимн., ж., на сл. 19 л., въ должн. съ 1896 г.

Губернское акцизное управленіе.

Управляющій акцизными сборами, и д., КС. Конст. Якв. **Бузыловъ**, кав. орд.: Св. Ан. и Св. Стан. 3-й ст., им. мед. въ пам. царств. Импер. Александра III, о. к. С.-Пет. практ. технол. инст., ж., на сл. 18 л., въ должн. съ 1898 г.

Ревизоры старшіе: СС. Ал-др. Трофм. **Масловскій**, кав. орд.: Св. Владмр. 4-й ст., Св. Ан. 3-й ст. и Св. Стан. 2-й и 3-й ст, им. мед. въ пам. царств Импер. Александра III, о. к. Козелецк. уѣзд. уч., ж., на сл. 43 г., въ должн. съ 1887 г.—

НС. Ал-др. Никл. **Понкратовъ**, кав. орд. Св. Стан. 3-й ст., им. мед. въ пам. царств. Импер. Александра III, о. к. С.-Пет. ун., ж., на сл. 13 л., въ должн. съ 1896 г.—НС. Алкс. Кирл. **Станкевичъ**, кав. орд. Св. Ст. 3-й ст., им. мед. въ пам. царств. Импер. Александра III, о. к. С.-Пет. ун., ж., на сл. 10 л., въ должн. съ 1894 г.

Техникъ младшій, КА. Птр. Емельн. **Добычинъ**, им. мед. въ пам. царств. Импер. Александра III, о. к. Моск. техн. уч., ж., на сл. 10 л., въ должн. съ 1898 г.

Секретарь, КА. Ал-др. Ивн. **Антоновъ**, кав. орд. Св. Стан. 3-й ст., им. мед. въ пам. царств. Импер. Александра III, о. к. С.-Пет. ун. х., на сл. 11 л., въ должн. съ 1894 г.—Помощники его: КА. Никл. Семн. **Пясецкій**, им. мед. въ пам. царств. Импер. Александра III, о. к. Новогруд. гор. уч., ж., на сл. 24 г., въ должн. съ 1886 г.—Андр. Игнт. **Гассъ**, н. о. к. ун. Св. Владмр., ж., на сл. 4 г., въ должн. съ 1894 г.

Бухгалтеръ, КСек. Робрт. Густв. **Решъ**, им. мед. въ пам. царств. Импер. Александра III, лют. исп. о. к. С.-Пет. ун., ж., на сл. 14 л., въ должн. съ 1898 г.—Помощникъ его, КР. Антн. Трофм. **Богдановичъ**, им. мед. въ пам. царств. Импер. Александра III, о. к. Слоним. уѣзд. уч., х., на сл. 12 л., въ должн. съ 1884 г.—ГС. Васл. Никл. **Фрейманъ** о. к. Казан. ун., х., на сл. 2 г., въ должн. съ 1898 г.

Сверхштатные чиновники: КР. Серг. Никл. **Вирскій**, им. мед. въ пам. царств. Импер. Александра III, о. к. Чигирин. гор. уч., ж., на сл. 10 л., въ должн. съ 1894 г.

Главный счетоводъ, Ивн. Ивн. **Простневъ**, о. к. реальн. уч., х., на сл. 2 г., въ должн. съ 1897 г.,—Помощники его: Павл. Ивн. **Простневъ**, о. к. реальн. уч., х., на сл. 2 г., въ должн. съ 1897 г.—Птр. Ивн. **Воробьевъ**, о. к. реальн. уч., ж., на сл. 2 г., въ должн. съ 1897 г.—Федр. Дмтр. **Кистеневъ**, о. к. учит. сем., х., на сл. 2 г., въ должн. съ 1897 г.—Леонд. Андр. **Блиновъ**, н. о. к. Кронштт. гимн., ж., на сл. 6 л., въ должн. съ 1897 г.

Инструкторъ, Серг. Арсн. **Аквилевъ**, о. к. Ал-др. технич. уч., ж., на сл. 2 г., въ должн. съ 1897 г.

Завѣдующій дѣлопроизводствомъ по казенной продажѣ питей, Виктр. Алкс. **Царевскій**, о. к. Моск. ун., ж., на сл. 1 г. въ

должн. съ 1898 г.—Помощникъ его, КСек. Никл. Павл. **Мельниковъ**. и. о. к. Моск. технич. уч., ж., на сл. 2 г., въ должн. съ 1897 г.

Фабричная Инспекція Гродненской губерніи.

Старшій фабричный инспекторъ, горн. инж., НС. Алкс. Виктр. **Варенцевъ**, кав. орд.: Св Ан. 2-й и 3-й ст. и Св. Стан. 3 ст., им. мед. въ пам. царств. Импер. Александра III, о. к горн. инст., х., на сл. 12 л., въ должн съ 1894 г.

Фабричные Инспектора: инж.-технол., КА. Михл. Ал-др. **Сырейщиковъ**, им. мед. въ пам. царств. Импер. Александра III. о. к. С.-Пет. технол. инст. вд., на сл. 15 л., въ должн съ 1894 г.—технол., ГС. Ал-др. Никл. **Ивановъ**, им. мед въ пам. царств. Импер. Александра III, о. к. С.-Пет. технол. инст. ж., на сл. 4 г., въ должн. съ 1898 г.—лѣкарь, Никл. Григр **Рутковскій**, им. мед. въ пам. царств. Импер. Александра III, и за перен. насел., о. к. уч. Св. Владим. ж на сл. 5 л., въ должн. съ 1898 г.

Кандидатъ на должность фабричнаго инспектора. инж.-технол., Евгн. Никл. **Карпинскій**, о. к. Харьк. технол. инст., х., на сл. 1 г., въ должн. съ 1898 г.

Дѣлопроизводитель при старшемъ фабричномъ инспекторѣ. Георг. Тарс. **Сергѣевъ**, им. мед. въ пам. царств. Импер. Александра III, д. в., х., на сл. 7 л., въ должн. съ 1895 г.

М. З. и Г. И.

Управленіе Государственными Имуществами.

Управляющій, ДСС. Акинфій Ивн. **Волковичъ**, кав. орд.: Св. Владим. 3-й и 4-й ст., Св. Ан. 2-й ст. и Св. Стан. 1-й и 2-й ст., им. мед.: въ пам.: усм. польск. мят. 1863—1864 г. и въ пам. царств. Импер. Александра III и зн. за поз. устр. б. госуд. крест. о. к. Горыгор. земл. инст., ж., на сл. 40 л., въ должн. съ 1892 г.

Чиновникъ особыхъ порученій, и. д. ГС. Адлф. Крл. **Винаверъ**, лют. исп., о. к. Варш. уч., ж., на сл. 4 г., въ должн. съ 1895 г.

Дѣлопроизводители: НС. Андр. Адм. **Погоржельскій**, кав. орд.: Св. Ан. и Св. Стан. 3-й ст., им. мед. въ пам. царств. Импер. Александра III, р.-кат. исп., о. к. Сокольск. егер. уч., ж., на сл. 35 л., въ должн. съ 1884 г.—КСек. Андр. Ивн. **Шумовъ**, им. мед. въ пам. царств. Импер. Александра III и за перен. насел., н. о. к. Гродн. гимн., ж., на сл. 12 л., въ должн. съ 1897 г.—И. д. Степан. Дмтр. **Тумощикъ**, им. мед. въ пам. царств. Импер. Александра III, д. в. х., на сл. 12 л., въ должн. съ 1894 г.—И. д., Ѳеодос. Аѳн. **Довгалевъ**, д. в., ж., на сл. 3 г., въ должн. съ 1896 г.

Помощники дѣлопроизводителей: ТитС. Михл. Михл. **Ясинскій**, им. мед. въ пам. в. 1877—1878 г. и въ пам. царств. Импер. Александра III, р.-кат. исп., о. к. Слоним. уѣзд. уч., ж. на сл. 17 л., въ должн. съ 1884 г. И. д. Никл. Никл. **Огіевскій-Охотскій**, н. о. к. Черниг. гимн. х., на сл. 4 г., въ должн. съ 1897 г.—и. д. Евгн. Никл. **Владимирскій**, н. о. к. Черниг. Гимн., ж., на сл. 3 г. въ должн. съ 1898 г.—И. д. Бронсл. Стансл. **Козловскій**, им. мед. въ пам. царств. Импер. Александра III, р.-кат. исп., д. в., ж., на сл. 10 л., въ должн. съ 1891 г.—И. д. Георг. Авксент. **Чередниковъ**, о. к. Черниг. гор. уч., х., на сл. 3 г., въ должн. съ 1896 г.

Землемѣръ, и. д. ГС. Ермл. Михл. **Соколовъ**, им. мед. въ пам. царств. Импер. Александра III, о. к. Пензен. земл. уч., ж., на сл. 9 л. въ должн. съ 1895 г.

Лѣсные ревизоры, старшіе: КС. Порф. Ил. **Басаковъ**, кав. орд.: Св. Ан. и Св. Стан. 2-й и 3-й ст., им. зн. за позем. устр. б. госуд. кр., и мед. въ пам. царств. Импер. Александра III, о. к. С.-Пет. земледѣл. инст., х., на сл. 26 л., въ должн. съ 1887 г. (завѣд. Городняск. лѣснич.).—КС. Евг. Михл. **Казьеръ**, кав. орд. Св. Стан. 3 й ст., им. мед. въ пам. царств. Импер. Александра III, о. к. Петр. землед. ак. и С.-Пет. лѣсн. инст., ж., на сл. 18 л., въ должн. съ 1891 г. (завѣд. Березск. лѣснич.)—КС. Якв. Филп. **Михайловъ**, кав. орд. Св. Стан. 3-й ст., им. мед. въ пам. царств. Импер. Александра III, о. к. С.-Пет. лѣсн. инст., ж., на сл. 15 л., въ должн. съ 1891 г. (завѣд. Брестск. лѣснич.)—ТитС. Ѳедр. Григр. **Про-**

хоровъ, кав. орд. Св. Стан. 3-й ст., им. мед. въ пам. царств. Императора Александра III, о. к. С.-Пет. лѣсн. инст., х., на сл. 9 л., въ должн. съ 1894 г.—Младшій, ТитС. баронъ Никл. Никл. **Тизенгаузенъ**, им. мед. въ пам. царств. Импер. Александра III и за перен. насел., о. к. С.-Пет. лѣсн. инст., ж., на сл. 8 л., въ должн. съ 1893 г. (завѣд. Яловск. лѣснич.).

Младшіе запасные лѣсничіе: ГС. Митрф. Ал-др. **Мацкевичъ**, им. мед. въ пам. царств. Импер. Александра III, о. к. Ново-Ал-др. лѣсн. инст., ж., на сл 9 л., въ должн. съ 1895 г.—ГС. Птр. Васл. **Архангельскій**, им. мед. въ пам. царств. Импер. Александра III, о. к. Ново Ал-др. лѣсн. инст., ж., на сл. 6 л., въ должн. съ 1896 г.

Горная инспекція Сѣверо-Западнаго округа.

(Состоитъ изъ Виленской, Ковенской, Гродненской, Минской, Витебской, Могилевской, Смоленской, Курляндской и Псковской губерній).

Завѣдывающій округомъ, горн. инж., СС. Фердинд. Юст. **Гебауеръ**, кав. орд.: Св. Ан. 3-й ст. и Св. Стан. 2-й и 3-й ст., им. мед. въ пам. царств. Импер. Александра III, лют. исп., о. к. горн. инст., ж., на сл. 27 л., въ должн. съ 1895 г.

М. Ю.

Гродненскій окружный Судъ.

Предсѣдатель, ДСС. Федр. Михл. **Вышеславцовъ**, кав. орд.: Св. Владмр. 3-й ст., Св. Ан. 2-й ст. и Св. Стан. 1-й и 2-й ст., им. зн. Красн. Кр., о. к. Моск. ун., ж., на сл. 34 г., въ должн. съ 1883 г.

Товарищъ предсѣдателя, СС. Арсн. Григр. **Флеровъ**, кав. орд. Св. Стан. 2-й ст., о. к. С.-Пет. ун., х., на сл. 29 л., въ должн. съ 1887 г.

Члены: СС. Юл. Федр. **Фишеръ**, кав. орд.: Св. Владмр. 4-й ст., Св. Ан. и Св. Стан. 2-й и 3-й ст., о. к. С.-Пет. ун., х., на сл. 29 л., въ должн. съ 1880 г.—СС. Ивн. Птр. **Никольскій**, кав. орд.: Св. Владмр. 4-й ст., Св. Ан. 2-й и

3-й ст. и Св. Стан. 2-й ст., им. зн. Красн. Кр., о. к. Моск. ун., ж.. на сл. 27 л., въ должн. съ 1885 г.—СС. Никл. Григр. **Писаревскій**, кав. орд.: Св. Ан. 2-й ст. и Св. Стан. 2-й и 3-й ст., о. к. Демид. юрид. лиц., ж., на сл. 22 г., въ должн. съ 1888 г.—СС. Никл. Никл. **Аничковъ**, кав. орд.: Св. Владмр. 4-й ст. и Св. Стан. 2-й ст., о. к. воен.-юр. уч.. гд., на сл. 27 л., въ должн. съ 1890 г.—СС. Конст. Ал-др. **Вальтеръ**, кав. орд. Св. Стан. 2-й ст., о. к. ун. Св. Владмр. ж., на сл. 28 л., въ должн. съ 1891 г.—СС. Аполн. Семн. **Шуригинъ**, кав. орд. Св. Ан. 3-й ст., о. к. воен.-юр. уч.. ж., на сл. 23 г., въ должн. съ 1895 г.—СС. Ивн. Павл. **Преображенскій**, кав. орд. Св. Стан. 2-й ст., о. к. С.-Пет. ун., ж.. на сл. 20 л., въ должн. съ 1890 г.—СС. Серг. Никл. **Фольцъ**, кав. орд. Св. Ан. 2-й и Св. Стан. 2-й и 3-й ст., им. мед. въ пам. Свящ. Кор. Ихъ Импер. Вел., о. к. Моск. ун., ж., на сл. 28 л., въ должн. съ 1890 г.—КС. Ал-др. Трифн. **Стефановскій**, кав. орд. Св. Стан. 2-й ст., о. к. Демид. юрид. лиц., х., на сл. 19 л., въ должн. съ 1892 г.—НС. Ал-др. Степн. **Измаильскій**, кав. орд.: Св. Стан. 2-й ст., о. к. С.-Пет. ун., ж., на сл. 16 л., въ должн. съ 1892 г.—НС. Павл. Борс. **Цвакуновъ**, о. к. Варш. ун., х., на сл., 16 л., въ должн. съ 1895 г.

Секретари: ТитС. Федр. Эдрд. **Стржижовскій**, о. к. Моск. ун., х., на сл. 4 г., въ должн. съ 1897 г.—ТитС. Ивн. Никл. **Дембицкій**, о. к. С.-Пет. ун.. х., на сл. 5 л., въ должн. съ 1894 г.

Помощники секретарей, 8 должностей вакантны.

Кандидаты на судебныя должности: старшіе: КА. Никл. Васл. **Григорьевъ**, о. к. С.-Пет. ун., х., на сл. 6 л., въ должн. съ 1894 г.—КА. Владмр. Ал-др. **Росинскій**, о. к. ун. Св. Владмр., х. на сл. 11 л., въ должн. съ 1894 г.—КСек. Ал-др. Ефм. **Донцовъ**, о. к. Варшав. ун., х., на сл. 5 л., въ должн. съ 1898 г.—КСек. Ал-др. Павл. **Бѣловъ**, о. к. Варш. ун., ж., на сл. 5 л., въ должн. съ 1896 г.—КСек. Никл. Ал-др. **Граевскій**, о. к. Варш. ун., х., на сл. 4 г., въ должн. съ 1898 г.—Младшіе: КСек. Серг. Михл. **Цвѣтаевъ**, о. к. Моск. ун., х., на сл. 5 л., въ должн. съ 1898 г.—ГС. Владмр. Акинф. **Волковичъ**, о. к. Моск. ун., х., на сл. 4 г., въ должн.

съ 1895 г.—ГС. Ал-др. Серг. **Селезневъ**, о. к. Моск. ун., х., на сл. 1 г., въ должн. съ 1898 г.—Владмр. Дмтр. **Грозмани**, о. к. ун. Св. Владмр., х., на сл. 2 г., въ должн. съ 1897 г.—Ричрд. Эдрд. **Вестфаль**, прот. исп. о. к. Варш. ун., х., на сл. 1 г., въ должн. съ 1898 г.

Завѣдующій канцеляріею предсѣдателя и дѣлами общаго собранія отдѣленій суда, Артр. Семн. **Бакиновскій**, рим.-к. исп., н. о. к. Гродн. гимн., х., на сл. 11 л., въ должн. съ 1888 г.

Архиваріусъ, НС. Владсл. Франц. **Гедройць**, рим.-к. исп., н. о. к. Гродн. гимн., вд., на сл. 30 л., въ должн. съ 1888 г.

Судебные пристава: НС. Конст. Никол. **Шостаковскій**, кав. орд. Св. Ан. 3 й ст., н. о. к. Виленск. гимн., ж., на сл. 31 г., въ должн. съ 1883 г.—НС. Ал-др. Лв. **Манакуловъ**, о. к. Новоторж. уѣздн. уч., ж., на сл. 27 л., въ должн. съ 1883 г.—КА. Ивн. Дмтр. **Пятибоковъ**, н. о. к. Могил. дух. сем., ж., на сл. 17 л., въ должн. съ 1895 г.—КСек. Птр. Георг. **Орленко**, о. к. Черниг. земск. учит. сем., ж., на сл. 16 л., въ должн. съ 1884 г.—НС. Никл. Евстф. **Бухранскій**, н. о. к. Волын. гимн., ж., на сл. 30 л., въ должн. съ 1884 г.—КР. Никл. Антн. **Кунаховичъ**, выд. экз. уѣзд. уч., ж., на сл. 14 л., въ должн. съ 1885 г.—КА. Өедр. Васл. **Шахновичъ**, о. к. Виленск. нѣх. юнк. уч., х., на сл. 21 г., въ должн. съ 1889 г.—Дмтр. Птр. **Дмитревскій**, о. к. Владмр. дух. сем., х., на сл. 2 г., въ должн. съ 1897 г.—КР. Михл. Ал-др. **Дружиловскій**, о. к. Бѣльск. учит. сем., ж., на сл. 8 л., въ должн. съ 1894 г.—НС. Антн. Франц. **Гедройць**, кав. орд. Св. Ан. 3-й ст., рим.-к. исп., о. к. Пружанск. уѣзд. уч., ж., на сл. 24 г., въ должн. съ 1883 г.—КР. Ивн. Ивл. **Шутко**, о. к. Бѣлостокск. реальн. уч., ж., на сл. 11 л., въ должн. съ 1897 г.

Судебные рассыльные: ТитС. Павл. Васл. **Ковалевъ**, о. к. Купянск. уѣзд. уч., ж., на сл. 40 л., въ должн. съ 1883 г.—Архп. Варѳлм. **Слижевичъ**, о. к. Свислоч. учит. семин., х., на сл. 3 г., въ должн. съ 1897 г.

И. д. судебныхъ слѣдователей: для производства слѣдствій по важнѣйшимъ дѣламъ, КС. Никл. Стеф. **Граниковъ**, о. к.

Новорос. ун., х., на сл. 16 л., въ должн. съ 1887 г.—Гродненскаго уѣзда: 1-го уч., СС. Павл. Ивн. **Колодчевскій**, кав. орд. Св. Стан. 3 й ст., о. к. лиц кн. Безбор., ж., на сл. 32 г., въ должн. съ 1873 г.—2-го уч., КА. Ал-др. Ефм. **Ильяшенко**, кав. орд. Св. Ан. 3-й ст., о. к. С.-Пет. ун., ж, на сл. 13 л., въ должн. съ 1896 г.—3-го уч., СС. Ивн. Ал-др. **Хохловъ**, о. к. Демид. юр. лиц., ж. на сл. 22 г., въ должн. съ 1893 г.—Сокольскаго уѣзда: 1-го уч., КА. Владмр. Герм. **Тыминскій**, о. к. Варш. ун., х., на сл. 8 л., въ должн. съ 1895 г.—2-го уч., ТитС. Владмр. Никл. **Дембицкій**, о. к. С.-Пет. ун., х., на сл. 8 л., въ должн. съ 1894 г.—Бѣлостокскаго уѣзда: 1-го уч., КА. Васл. Васл. **Петропавловскій**, о. к. Казанск. ун., ж., на сл 11 л., въ должн. съ 1891 г.—2-го уч., КА. Федр. Федр. **Сукачевъ**, о. к. Харьк. ун., на сл. 14 л., въ должн. съ 1894 г.—3-го уч., КС. Васл. Гавр. **Краснянскій**, о. к. воен.-юр. уч., ж., на сл. 20 л., въ должн. съ 1887 г. Бѣльскаго уѣзда: 1-го уч., КСек. Ал-др. Трофм. **Васильевъ**, о. к. Демид. юрид. лицея, х., на сл. 6 л., въ должн. съ 1897 г. 2-го уч., КСек. Вячсл. Никл. **Арасимовичъ**, о. к. Моск. ун., ж., на сл. 6 л., въ должн. 1896 г.—Брестскаго уѣзда: 1-го уч., КА Ивн. Птр. **Дмитревскій**, о. к. Демид. юр. лиц., вд., на сл. 10 л., въ должн. съ 1892 г.—2-го уч., КС. Ивн. Ал-др. **Кульчицкій**, о. к. лиц. кн. Безбор., ж., на сл. 22 г., въ должн. съ 1890 г.—3-го уч., ТитС. Ивн. Ивн. **Ганъ**, лют. исп., о. к. Моск. ун., х., на сл. 6 л., въ должн. съ 1896 г.—Кобринскаго уѣзда: 1-го уч., НС. Ивн. Конст. **Прокоповичъ**, кав. орд. Св. Стан. 3-й ст., о. к. С.-Пет. ун., х., на сл. 19 л., въ должн. съ 1893 г.—2-го уч., НС. Серг. Григр. **Желѣзниковъ**, о. к. Моск. ун., ж., на сл. 18 л., въ должн. съ 1887 г.—Пружанскаго уѣзда: 1-го уч., КА Арсн. Ал-др. **Арефьевъ**, о. к. Харьк. ун., ж., на сл. 9 л., въ должн. съ 1893 г.—2-го уч., СС. Кузм. Ал-др. **Засадкевичъ**, о. к. лиц., кн. Безбор., х., на сл. 25 л., въ должн. съ 1883 г.—Слонимскаго уѣзда: 1-го уч., КСек. Ивн. Ал-др. **Демьяновичъ**, о. к. ун Св. Владмр. ж, на сл 5 л, въ должн. съ 1897 г.—2-го уч., КСек. Михл, Алкс. **Шекунъ**, о. к. ун. Св. Владмр. х., на сл. 5 л., въ должн. съ 1897 г.—Волковыскаго уѣзда: 1-го уч., КС. Алкс. Ивн. **Андреевъ**,

им. мед. въ пам. Свящ. кор. Ихъ Имп. Вел., о. к. воен. юрид. уч., х., на сл. 21 г., въ должн. съ 1897 г.—2-го уч., КА. Серг. Ал-др. **Фаворскій**, о. к. С.-Пет. ун., х., на сл. 8 л., въ должн. съ 1894 г.

Нотаріусы: старшій, и. д., СС. Васл. Степн. **Яновскій**, кав. орд. Св. Стан. 3-й ст., о. к. ун. Св. Владмр., х., на сл. 25 л., въ должн. съ 1891 г.—По гор. Гроднѣ: КА. Ивн. Васл. **Шахновичъ**, въ должн. съ 1887 г.—Отст. шт.-ротм. Конст. Ивн. **Баснинъ**, кав. орд.: Св. Ан. 3-й ст. съ меч. и банг. и 4-й ст. съ надп. „за храбр." и Св. Стан. 3-й ст. съ меч. и бант., въ должн. съ 1882 г.—Оскар. Владмр. **Фришъ**, въ должн. съ 1897 г.—По г. Соколкѣ, Степн. Осп. **Барановскій**, въ должн. съ 1890 г.—По г. Бѣлостоку: КСек. Птр. Никл. **Клобуковъ**, въ должн. съ 1893 г.—Михл. Ал-др. **Поповскій**, въ должн. съ 1884 г.—По г. Бѣльску: отст. подполк. Андр. Андр. **Клечковскій**, кав. орд. Св. Стан. 3-й ст., въ должн. съ 1895 г.—НС. Васл. Дмтр. **Ростовскій**, въ должн. съ 1898 г.—По г. Бресту: отст. шт.-кап. Евгн. Григр. **Чубинскій**, въ должн. съ 1890 г.—ТитС. Ал-др. Конст. **Гобято**, въ должн. съ 1883 г.—Фридр. Гавр. **Боднеръ**, лют. исп., въ должн. съ 1885 г.—По г. Кобрину, КСек. Никл. Ивн. **Фалинъ**, въ должн. съ 1897 г.—По г. Пружанамъ, КР. Серг. Никл. **Львовъ**, въ должн. съ 1891 г.—По г. Слониму: КР. Платн. Ал-др. **Скабаллановичъ**, въ должн. съ 1883 г.—Никл. Никл. **Горяиновъ**, въ должн. съ 1887 г.—По г. Волковыску, Люцн. Осп. **Байрашевскій**, маг. исп., въ должн. съ 1889 г.

Прокурорскій надзоръ.

Прокуроръ окружнаго суда, СС. Серг. Никл. **Ястребцовъ**, кав. орд.: Св. Владмр. 3-й и 4-й ст., Св. Ан. и Св. Стан. 2-й и 3-й ст., о. к. Имп. Моск. ун., ж., на сл. 29 л., въ должн. съ 1890 г.

Товарищи прокурора: по камерѣ, КС. Владмр. Никл. **Флорентинскій**, кав. орд.: Св. Ан. 3-й ст. и Св. Стан. 2-й ст., о. к. Демид. юрид. лиц., ж., на сл. 19 л., въ должн. съ 1890 г.—По Гродненскому участку, КС. Серг. Михл. **Туруновъ**, кав. орд. Св. Ан. 3-й ст., о. к. Импер. уч. правовѣд., ж.,

на сл. 16 л., въ должн. съ 1891 г.—По Сокольско-Волковыскому участку, КА. Павл. Аркд. **Бенико**, кав. орд. Св. Ан. 3-й ст., лют. исп., о. к. Импер. С.-Пет. ун., ж., на сл. 9 л., въ должн. съ 1896 г.—По Сокольско-Слонимскому участку, КА. Адрн. Федр. **Калининъ**, кав. орд. Св. Ан. 3-й ст., о. к. ун. Св. Владмр., ж., на сл. 12 л., въ должн. съ 1892 г.—По Бѣлостокскому участку, КА. Андр. Андр. **Липкинъ**, о. к. ун. Св. Владмр., х., на сл. 9 л., въ должн. съ 1896 г.—По Бѣльскому участку, НС. Владмр. **Кирсановъ-Бѣловъ**, кав. орд. Св. Ан. 3 й ст., о. к. Имп. моск. ун., ж., на сл. 10 л., въ должн. съ 1892 г.—По Брест-Кобринскому участку, СС. Виктр Ивн. **Кашпровскій**, кав. орд. Св. Ан. 3-й ст., о. к. Имп. С.-Пет. ун., ж., на сл. 20 л., въ должн. съ 1890 г.—По Брест-Пружанскому участку, КА. Агфнг. Ивн. **Зубковъ**, о. к. Импер. Харьков. ун., ж., на сл. 8 л., въ должн. съ 1897 г.

Секретарь, ТитС. Евгн. Михл **Киселевскій**, о. к. С.-Пет. ун., ж., на сл. 25 л., въ должн. съ 1897 г.

М. Н. П.

Классическая гимназія.

Директоръ, СС. Ал-др. Фвст **Пигулевскій**, кав. орд.: Св. Ан. и Св. Стан. 2-й и 3-й ст., им. мед. въ пам. царств. Импер. Александра III, о. к. Импер С.-Пет. ун., х., на сл. 18 л., въ должн. съ 1896 г.

Инспекторъ, и. д., СС. Калл. Васл. **Добровольскій**, кав. орд.: Св. Ан. и Св Стан. 2-й и 3-й ст., им. мед. въ пам. царств. Импер. Александра III, о. к. ун. Св. Владмр. ж., на сл. 24 г., въ должн. съ 1891 г.

Законоучители исповѣданій: православнаго свящ. Никл. **Диковскій**, им. набедр. и мед. въ пам. царств. Импер. Александра III, о. к. С.-Пет. дух. акад., ж., на сл. 6 л., въ должн. съ 1894 г.—Римско-католическаго, кс. Юл.-Алз. **Эллертъ**, им. мед. въ пам. царств. Импер. Александра III, о.

к. С.-Пет. дух. акад., на сл. 9 л., въ должн. съ 1891 г.—Лютеранскаго, паст. Іоган. **Недоль**, о. к. Юрьев. ун. ж., на сл. 8 л., въ должн. съ 1891 г.

Учители: русскаго языка: СС. Ивн. Ивн. **Остроумовъ**, кав. орд.: Св. Ан. и Св. Стан. 3-й ст., им. мед, въ пам. царств. Импер. Александра III, о. к. С.-Пет. ист.-филол. инст., ж., на сл. 20 л., въ должн. съ 1878 г.—КС. Серг. Ефм. **Бекаревичъ**, им. мед. въ пам. царств. Импер Александра III, о. к. С.-Пет. ун., ж., на сл. 10 л., въ должн. съ 1892 г.—НС. Никл. Васл. **Скляровъ**, им. мед. въ пам. царств. Импер. Александра III, о. к. Харьк. ун., х., на сл. 7 л., въ должн. съ 1896 г.—Исторіи и географіи, СС. Евст. Филарт. **Орловскій**, кав. орд. Св. Стан. 3-й ст., им. мед. въ пам. царств. Импер. Александра III, о. к. С.-Пет. ист.-филол. инст., х., на сл. 13 л., въ должн. съ 1885 г.—Древнихъ языковъ: СС. Фридр. Готлб. **Экерле**, кав. орд.: Св. Ан. и Св. Стан. 3-й ст., им. мед. въ пам. царств Импер. Александра III, лют. исп., о. к. ист.-филол. инст., ж., на сл. 23 г., въ должн. съ 1875 г.—СС. Аѳнс. Флр. **Лопатенковъ**, кав. орд: Св. Ан. и Св. Стан. 3-й ст., им. мед. въ пам. царств. Импер. Александра III, о. к. С.-Пет. ист.-филол. инст., х., на сл. 18 л., въ должн. съ 1884 г.—СС. Ивн. Васл. **Ивановъ**, кав. орд.: Св. Ан. и Св. Стан. 3-й ст., о. к. Харьк. ун., ж., на сл. 17 л., въ должн. съ 1892 г.—Математики: КС. Гавр. Іоасф. **Харламповичъ**, кав. орд. Св. Стан. 3-й ст., им. мед. въ пам. царств. Импер. Александра III, о. к. С.-Пет. ун., ж., на сл. 12 л., въ должн. съ 1891 г.—НС. Конст. Птр. **Николаевъ**, кав. орд. Св. Стан. 3-й ст., им. мед. въ пам. царств. Импер. Александра III, о. к. С.-Пет. ун., х., на сл. 7 л., въ должн. съ 1893 г.—Нѣмецкаго языка, СС. Юл. Ивн. **Марти**, кав. орд. Св. Стан. 3-й ст., им. мед. въ пам. царств. Импер. Александра III, восп. въ С.-Пет. ист.-филол. инст., ж., на сл. 25 л., въ должн. съ 1874 г.—Французскаго языка, Алз. Марцл. **Никилль**, р.-кат. исп., им. зв. уч. франц. яз., ж., на сл. 5 л., въ должн. съ 1897 г.—Чистописанія и рисованія, СС. Васл. Никанр. **Шапилозъ**, кав. орд. Св. Стан. 3-й ст., им. мед. въ пам. царств. Импер. Александра III, о. к. Моск. Строган. уч. техн. рис., х., на сл. 21 г., въ должн.

съ 1879 г.—Закона еврейской вѣры, Семн. Ін. **Субботникъ**, о. к. Вилен. рав. уч., ж., на сл. 20 л., въ должн. съ 1881 г.—Приготовительнаго класса, КА. Ил. Егр. **Корсунскій**, кав. орд.: Св. Ан. и Св. Стан. 3-й ст., им. мед. въ пам. царств. Импер. Александра III, им. зв. учит. уѣзд. уч., ж., на сл. 34 г., въ должн. съ 1871 г.—Пѣнія, шт.-кап. Конст. Павл. **Крыловъ**, о. к. Вилен. пѣх. юнк. уч., ж., на сл. 6 л., въ должн. съ 1892 г.—Гимнастики, пор. Никл. Семн. **Ерофѣевъ**, о. к. Вилен. пѣх. юнк. уч., ж., на сл. 9 л., въ должн. съ 1889 г.

Помощники класныхъ наставниковъ: НС. Георг. Герсм. **Селивоникъ**, кав. орд. Св. Стан. 3 й ст., им. мед. въ пам. царств. Импер. Александра III, о. к. Молодечн. уч. сем., ж., на сл. 28 л., въ должн. съ 1877 г.—НС. Якв. Ивн. **Чистяковъ**, им. мед.: въ пам. царств. Импер. Александра III и съ надп. „за усердіе", о. к. Калужск. дух. уч., ж., на сл. 33 г., въ должн. съ 1890 г.—Якв. Григр. **Замулко**, выд. экз. курса уѣзд. уч., х., на сл. 5 л., въ должн. съ 1897 г.

Штатный врачъ, СС. Конст. Семн. **Кемарскій**, въ должн. съ 1877 г.

Письмоводитель, Антн. Антн. **Бѣльскій**, им. мед. въ пам. царств. Импер. Александра III, выд. экз. курса уѣздн. уч., ж., на сл. 11 л., въ должн. съ 1895 г.

Дирекція народныхъ училищъ.

Директоръ, и. д., СС. Никл. Павл. **Өивейскій**, кав. орд. Св. Стан. 3 й ст., им. мед. въ пам. царств. Импер. Александра III, канд. С.-Пет. дух. акад., ж., на сл. 17 л., въ должн. съ 1894 г.

Члены училищнаго совѣта: священникъ Гродн. женск. монастыря Ал-др. **Некрасовъ**.—Членъ отъ М. В. Д., СС. Ал-др. Васл. **Прокофьевъ**.

Инспекторы: СС. Якв. Самл. **Еліашевичъ**, кав. орд. Св. Ан. 3-й ст., им. мед. въ пам. царств. Импер. Александра III, канд. С.-Пет. ун., ж., на сл. 23 г., въ должн. съ 1894 г.—СС. Алкс. Лв. **Вышеславцевъ**, кав. орд.: Св. Ан. 3-й ст. и Св. Стан. 2-й и 3-й ст., им. мед. въ пам. царств. Импер.

Александра III, канд. Моск. дух. акад., ж., на сл. 21 г., въ должн. съ 1885 г.—СС. Нфт. Мнхл. **Богородскій**, кав. орд.: Св. Ан. и Св. Стан 3-й ст., маг. С.-Пет. дух. акад., ж., на сл. 19 л., въ должн. съ 1889 г.—СС. Птр. Ивн. **Марковъ**, кав. орд.: Св. Ан. 3-й ст. и Св. Стан. 2-й и 3-й ст., им. мед. въ пам. царств. Импер Александра III, восп. въ С.-Пет. ист.-филол. инст., ж., на сл. 21 г., въ должн съ 1891 г.—Васл. Конст. **Тычининъ**, им. мед. въ пам. царств. Импер. Александра III, канд. Кіевск. дух. акад., х., на сл. 8 л., въ должн. съ 1897 г.

Письмоводитель и бухгалтеръ, п. д. Владмр. Ивн. **Филадельфинъ**, им. мед. въ пам. царств. Импер. Александра III, о. к. Вилен. дух. уч., х., на сл. 8 л., въ должн. съ 1898 г.

В. У. И. М.

Бѣлостокскій институтъ Императора Николая I.

Начальница института, Мар. Никл. **Вышнеградская**, им. Маріинскій зн. отл. безпор. сл. за XX л. и Сербск орд. Св. Саввы 4-й ст., им. мед. въ пам. царств. Импер. Александра III, о. к. педагог. курс. С.-Пет. женск. гимн., дв., на сл. 24 г., въ должн. съ 1892 г.

И. обяз. члена совѣта по учебной части и инспектора классовъ, ДСС. Никл. Птр. **Авенаріусъ**, кав. орд.: Св. Влади. 3-й ст., Св. Ан. 2-й ст. и Св. Стан. 1-й ст., им. мед.: за усм. польск. мят. 1863—1864 г., въ пам. царств. Импер. Александра III и Маріин. зн. отл. безпор. сл. за XL л., лют. исп., о. к. главн. пед. инст., ж., на сл. 41 г., въ должн. съ 1885 г.

Членъ совѣта и управляющій хозяйственною частію, СС. Ал-др. Ивн. **Сатинъ**, кав. орд.: Св. Владмр. 4-й ст., Св. Ан. и Св. Стан. 2-й и 3-й ст., им. мед.: въ пам. царств. Импер. Александра III и за перен. насел., о. к. С.-Пет. технол. инст., ж., на сл. 18 л., въ должн. съ 1887 г.

Секретарь совѣта, КСек. Ивн. Никл. **Кузьминскій**. кав. орд. Св. Стан. 3-й ст., им. мед. въ пам. царств. Импер. Але-

ксандра III, н. о. к. Лит. дух. сем., ж., на сл. 32 г., въ должн. съ 1885 г.

Классныя дамы: Вѣра Лв. **Цыплакова**, им. мед. въ пам. царств. Импер. Александра III, о. к. Донск. инст., дв., на сл. 16 л., въ должн. съ 1897 г.—Евлмп. Васл. **Шелухина**, им. мед. въ пам. царств. Импер. Александра III, им. зв. нач. учит., дв., на сл. 8 л., въ должн. съ 1897 г.—Юлія Ивн. **Габеркантъ**, о. к. Бѣлост. инст. Импер. Николая I, дв., на сл. 1 г., въ должн. съ 1897 г.—Вѣра Ал-др. **Терлецкая**, о. к. Бѣлост. инст. Импер. Николая I, дв., на сл. 1 г., въ должн. съ 1897 г.—Зинаида Аѳрик. **Сафонова**, им. Маріин. зн. отл. безпор. сл. за XV л. и мед. въ пам. царств. Импер. Александра III, д. в., дв., на сл. 16 л., въ должн. съ 1898 г.—Любовь Ал-др **Балашевичъ**, о. к. С.-Пет. Ал-др. инст., дв., на сл. 4 г., въ должн съ 1894 г.—Ольга Пгр. **Родіонова**, о. к. Кіевск. инст., дв., на сл. 10 л., въ должн. съ 1896 г.

Законоучители исповѣданій: православнаго и священникъ институтской церкви, Михл. **Романовскій**, им.: набедр. скуф. и мед. въ пам. царств. Импер. Александра III, о. к. Лит. дух. сем., ж., на сл. 13 л., въ должн. съ 1894 г.—Римско-католическаго, ксендз. Вилглм. **Шварцъ**, сопр. къ орд.: Св. Ан. 3-й ст. и Св. Стан. 2-й и 3-й ст., им.: зол. наперсн. кр. и мед. въ пам. царств. Импер. Александра III, о. к. Виленск. дух. сем., на сл. 36 л., въ должн. съ 1870 г.

Учительницы и учители: русскаго языка, исторіи и рисованія, Любовь Эдр **Шульцъ**, о. к. педагог. курс. С.-Пет. женск. гимн., дв., на сл. 3 г., въ должн. съ 1895 г.—Математики и физики, Анна Семн. **Свидерская**, им. мед. въ пам. царств. Импер. Александра III, о. к. С.-Пет. высш. женск. курс., дв., на сл. 8 л., въ должн. съ 1889 г.—Ариѳметики, географіи и естествовѣденія, Марія Наркз. **Забавская**, им. мед. въ пам. царств. Импер. Александра III, о. к. Варш. Ал-др. Мар. дѣв. институт., дв., на сл. 8 л., въ должн. съ 1889 г.—Нѣмецкаго языка, Эмма Крл. **Кейхель**, им. мед. въ пам. царств. Импер. Александра III, лют. исп., о. к. Бѣлост. инст., дв., на сл. 11 л., въ должн. съ 1897 г.—Французскаго языка—вакансія.—Музыки, КА. Адлф. Крл. **Филиппъ**, кав. орд. Св. Стан. 3-й ст., им. мед. въ пам. царств. Импер. Александра III, лют.

исп., о. к. Лейпц. консерв., х., на сл. 12 л., въ должн. съ 1886 г.—Пѣнія и музыки. Софія Брс. **Стремоухова**, им. мед. въ пам. царств. Импер. Александра III, о. к Моск. Ал-др. уч. и консерв., дв., на сл. 5 л., въ должн. съ 1893 г.—Рукодѣлій и закройщица. Марія Ивн. **Тихонова**, им. мед. въ пам. царств. Импер. Александра III, о. к. С.-Пет. сирот. д., дв., на сл. 4 г., въ должн. съ 1894 г.—Танцевъ и гимнастики Лидія Виктр. фонъ-**Тунцельманнъ**, о. к. С.-Пет. Ник. женск. уч., дв., на сл 1 г., въ должн. съ 1898 г.

Врачъ, СС. Егр. Егр. **Вальтеръ**, кав. орд.: Св. Влад. 3-й ст., Св. Ан. и Св. Стан. 2-й ст., им. зн Красн. Кр. и мед. въ пам. царств. Импер. Александра III, лют. исп., о. к. Юрьев. ун., ж., на сл. 33 г., въ должн. съ 1865 г.—Врачъ-консультантъ, СС. Густв. Адлф. **Шпилевскій**, кав. орд. Св. Стан. 3-й ст., им. мед въ пам. царств Импер. Александра III, р.-кат. исп., о. к. Варш. ун., ж., на сл. 27 л., въ должн съ 1889 г.—Зубной врачъ, Лв. Якв. **Маковскій**, им. мед. въ пам. царств Импер. Александра III, іуд. исп., им. зв. зубн. врача. ж., на сл. 11 л., въ должн. съ 1887 г.

Надзирательница лазарета, Софія Густ. **Фрейбергъ**, им. зн. Красн. Кр. и мед. въ пам: царств. Импер. Александра III и в. 1877 – 1878 г., лют исп., о. к. С.-Пет. Елен. родовспомог. инст., дв., на сл. 18 л., въ должн. съ 1895 г.—Помощница ея, Петрл. Осп. **Хойно**, р.-кат. исп., д. в., дв., на сл. 12 л., въ должн. съ 1885 г.

Экономъ и казначей, КА. Андр. Ивн. **Бѣлецкій**, кав. орд. Св. Стан. 3-й ст., им. мед. въ пам. царств. Импер. Александра III, о. к. Молодечн. уч. сем., ж., на сл 22 г., въ должн. съ 1894 г.

Архитекторъ, НС. Ромлд. Данл. **Ленчевскій**, им. мед.: въ пам. в. 1853—1856 г. и въ пам. царств. Импер. Александра III, р.-кат. исп., о. к. лѣсн. и меж инст., ж., на сл. 37 л., въ должн. съ 1872 г.

Гродненская женская гимназія.

Начальникъ гимназіи, ДСС. Андр. Корнл. **Борзаковскій**, кав. орд.: Св. Ан 3-й ст. и Св. Стан. 2-й и 3-й ст., канд. Кіев. дух. акад., ж., на сл. 25 л., въ должн. съ 1887 г.

Главная надзирательница, Надежда Птр. **Киселевская**, им. Мар. зн. отл. безпор. сл. за XV, им. зв. дом. уч. француз. яз., вд., на сл. 19 л., въ должн. съ 1881 г.

Классныя надзирательницы: Марія Антн. **Шеметилло**, им. Маріин. зн. отл. безпор. сл. за XX л., о. к. Гродн. жен. гимн., дв., на сл. 21 г., въ должн. съ 1877 г.—Елисавт. Ал-др. фонъ-**Ренне**, им Маріин. зн. отл. безпор. сл. за XV л., о. к. Моск. Елиз. уч., дв., на сл. 15 л., въ должн. съ 1883 г.—Олг. Ал-др. **Бунакова**, о. к. С.-Пет. восп. общ. бл. дѣв., зм., на сл. 14 л., въ должн. съ 1885 г.—Ал-дра Витл. **Макаревичъ**, о. к. Гродн. женск. гимн., дв., на сл. 11 л., въ должн. съ 1888 г.—Софія Михл. **Эйнвальдъ**, о. к. С.-П. общ. благ. дѣв., дв., на сл. 11 л., въ должн. съ 1888 г,—Юл. Андр. **Теодоровичъ**, о. к. Гродн. ж. гимн., дв., на сл. 9 л., въ должн. съ 1889 г.—Галина Витл. **Макаревичъ**,, о. к. Гродн. жен. гимн., дв., на сл. 1 г., въ должн. съ 1898 г.—Вѣра Вендт. **Подгаецкая**, о. к. Гродн. жен. гимн., дв., на сл. 1 г., въ должн. съ 1897 г —Ксенія Эрст. **Пененжкевичъ**, дв., на сл. 1 г., въ должн. съ 1898 г.—Ал-дра Ѳедр. **Ѳедотова**, о. к. Вилен. Маріин. жен. уч., дв., на сл. 4 г., въ должн. съ 1895 г.

Законоучители исповѣданій: православнаго и настоятель гимназической церкви свящ.: Никл. **Диковскій** и Ал-др. **Лечицкій**.—Римско-католическаго, ксендзъ Юл.-Алз. **Эллертъ**. въ должн. съ съ 1889 г.—Лютеранскаго, пасторъ Іогн. **Недоль**, въ должн. съ 1891 г.

Учители и учительницы: математики и физики, ТитС. Тимѳ. Тимѳ. **Колесниковъ**, кав. орд. Св. Стан. 3-й ст., о. к. Моск. уч. сем. воен. вѣд., х., на сл. 13 л., въ должн. съ 1887 г.—Физики и космографіи, полк. Ивн. Никифр. **Кайгородовъ**.—Физики, пор. Зинв Зен. **Бояровскій**.—Русской словесности: СС. Ивн. Ивн. **Остроумовъ**. въ должн. съ 1888 г.—НС. Никл. Васл. **Скляровъ**, въ должн. съ 1891 г.—КС. Серг. Ефм. **Бекаревичъ**, въ должн. съ 1895 г.—Географіи, СС. Евстф. Филарт. **Орловскій**, въ должн. съ 1896 г.—Естествовѣдѣнія СС. Конст. Семн. **Кемарскій**.—Нѣмецкаго языка, СС. Юл. Ивн. **Марти**, въ должн. съ 1884 г.—Чистописанія, СС. Васл. Никнр. **Шапиловъ**, въ должн. съ 1888 г.—Русскаго языка, Анна Ал-др.

Ахновская, о. к. С.-Пет высш. женск. кур., дв., на сл. 14 л., въ должн. съ 1885 г.—Французскаго языка, Ал-дра Валрн. **Кургановичъ**, о. к. С.-Пет. Никл. сиротск. инст., дв., на сл. 4 г., въ должн. съ 1897 г.—Ариѳметики Анна Ал-др. **Александрова**, о. к. Гродн. ж. гимн., дв., на сл. 1 г., въ должн. съ 1898 г.—Нѣмецкаго языка: Татн. Матв. **Соловьева**, им. Маріин. зн. отл. безпор. сл. за XV л., о. к. Гродн. жен. гимн., дв., на сл. 18 л., въ должн. съ 1880 г.—Етн. Эмл. **Клаусъ**, лют. исп., им. зв. дом. уч., дв., на сл. 9 л., въ должн. съ 1888 г.—Географіи и русскаго языка, Вѣра Ивн. **Григорьева**, о к. Оренбург. инст. благ. дѣв., дв., на сл. 6 л., въ должн. съ 1898 г.—Естествовѣдѣнія, Елисвт. Август. **Куцевичъ**, о. к. Гродн. жен. гимн., дв., на сл. 2 г., въ должн. съ 1896 г.—Рисованія, Ал-дра Антн. **Годлевская**, им. Маріин. зн. отл. безпор. сл. за XV л., рим.-к. исп., о. к. С.-Пет. акад. худ., дв., на сл. 18 л., въ должн. съ 1880 г.—Рукодѣлія, Ироида Ал-др. **Герасимова**, о. к. Новгород. жен. гимн., дв., на сл. 9 л., въ должн. съ 1889 г.—Танцевъ, Ал-дра Павл. **Шутова**, о. к. С.-Пет. Никл. сиротск. инст., дв., на сл. 10 л., въ должн. съ 1888 г.—Закона еврейской вѣры, Аарн. Абрм. **Рефесъ**, Іуд. исп., въ должн. съ 1896 г.

Приготовительнаго класса, КА. Ил. Егр. **Корсунскій**, въ должн. съ 1873 г.

Гродненское Православное Софійское Братство,

учрежденное въ пам. мученика ЦАРЯ-ОСВОБОДИТЕЛЯ АЛЕКСАНДРА II-го.

Состоящее подъ покровительствомъ Его Императорскаго Высочества Великаго Князя Михаила Николаевича.

Почетный предсѣдатель, Преосвященнѣйшій **Іоакимъ**, епископъ Брестскій.

Предсѣдатель совѣта, М. К. **Стояновскій**.

Товарищъ предсѣдателя, И. А. **Рыхлевскій**.

Члены совѣта: М. А. **Савицкій**, В. О. **Бобровскій**, А. Ф. **Пигулевскій**, К. М. **Ѳедоровъ**, Н. П. **Ѳивейскій**, П. И. **Волковъ**, И. В. **Фортунатовъ** (онъ-же казначей), А. Л. **Выше-**

славцевъ, Е. П. **Савицкая**, А. С. **Цвѣтковъ**, А. Я. **Борисовъ**, протоіереи: Г. **Кудрицкій** и В. **Кургановичъ**, свящ.: Н. **Диковскій** и А. **Тиминскій**.

Секретарь совѣта, К. Н. **Кипень**, помощникъ его, Е. Ѳ. **Пукиревъ**.

Гродненское мѣстное управленіе Россійскаго общ „Краснаго Креста".

Предсѣдательница, Екатерина Федоровна **Батюшкова**.

Товарищъ предсѣдательницы, И. А. **Рыхлевскій**.

Члены совѣта: Д. Н. **Батюшковъ**, А. Ф. **Рейпольскій**, Н. А. **Архиповъ** (онъ-же казначей) и М. П. **Жилѣевъ** (онъ-же дѣлопроизводитель).

Гродненское Благотворительное общество.

Предсѣдательница, Екатерина Федоровна **Батюшкова**.

Вице-предсѣдатель, Н. А. **Добровольскій**.

Директоры: И. Ѳ. **Урсынъ-Нѣмцевичъ**, А. С. **Цвѣтковъ**, О. Л. **Ордыловскій**.

Члены совѣта: И. А. **Рыхлевскій**, Ѳ. М. **Вышеславцовъ**, о. протоіерей Г. **Кудрицкій** и кс. Ѳ. **Долинскій**.

Казначей, К. Ф. **Вульфертъ**.

Секретарь, А. А. **Наумовъ**.

Гродненскій Отдѣлъ Россійскаго Общества покровительства животнымъ.

Предсѣдатель, Д. Н. **Батюшковъ**.

Вице-предсѣдатель, А. Ѳ. **Рейпольскій**.

Члены правленія: С. К. **Вышеславцева**, К. Л. **Михальская**, Н. А. **Добровольскій**, А. С. **Цвѣтковъ**, И. И. **Яновскій**, И. С. **Михальскій**, А. Ф. **Пигулевскій**, В. К. **Шенбергъ**, М. С. **Масловъ**, И. Д. **Юдинъ**, Н. Д. **Беклемишевъ**, К. С. **Кемарскій** (онъ-же казначей).

Завѣдывающій дѣлами, З. В. **Волковицкій**.

Общество врачей Гродненской губерніи.

Президентъ общества, А. Ф. **Рейпольскій.**
Вице-президентъ,—вакансія.
Казначей. В. К. **Шенбергъ.**
Секретарь, И. И. **Роутенштейнъ.**
Библіотекарь, И. Д. **Юдинъ.**

Правленіе Гродненскаго сельскохозяйственнаго товарищества.

Предсѣдатель, Оттн. Оттн. **Беръ.**

Члены: Дмтр. Ричрд **Корибутъ-Дашкевичъ.** Юлн. Ивн. **Урсынъ-Нѣмцевичъ,** Всевлд. Аполн. **Сытинъ,** Осп. Вацлв. **Карповичъ,** Алз. Исидр **Гергардтъ,** Мрн. Ричрд. баронъ **фонъ-Мантейфель-Чеге** (онъ-же директоръ-распорядитель), Севрн. Крл. **Кликсъ** (онъ-же замѣститель директора-распорядителя).

Секретарь, П. Г. **Кругляковъ-Чердацкій.**

Губернское отдѣленіе Литовскаго епархіальнаго училищнаго совѣта.

Предсѣдатель, Преосвященнѣйшій **Іоакимъ,** епископъ Брестскій.

Почетный членъ, Д. Н. **Батюшковъ.**

Члены: И. А. **Рыхлевскій,** А. И. **Волковичъ.** В. Ѳ. **Небольсинъ,** Н. П. **Ѳивейскій,** Н. А. **Архиповъ,** Н. И **Бѣлявскій,** Н. В. **Скляровъ,** протоіереи: В. **Кургановичъ** и Г. **Кудрицкій,** свящ.: А. **Некрасовъ** и И. **Диковскій.**

Общество вспомоществованія нуждающимся учащимся въ Гродненскихъ мужской и женской гимназіяхъ.

Предсѣдатель правленія, А. Ф. **Пигулевскій.**

Члены: М. А. **Савицкій,** Н. П. **Киселевская,** А. Ф. **Квѣцинскій,** В. М. **Кобылецкій,** А. П. **Фоллендорфъ,** ксендзъ Ю. А. **Эллертъ.**

Дѣлопроизводитель и казначей, К. В. **Добровольскій.**

Попечительный совѣтъ Александровскаго ремесленнаго училища въ г. Гроднѣ.

Предсѣдатель—губернскій предводитель дворянства.

Члены: Уѣздный предводитель дворянства. Городской голова. Членъ губернскаго по крестьянскимъ дѣламъ присутствія. Ремесленный староста. Смотритель училища.

Дѣлопроизводитель, О. Ѳ. **Масліевичъ.**

Гродненская публичная библіотека.

Члены правленія: П. И. **Волковъ**, Е. Ф. **Орловскій**. М. Л. **Кнорозовскій** и отъ правительства А. Ф. **Пигулевскій.**

Гродненскій уѣздъ.

М. В. Д.

Уѣздный предводитель дворянства, ГС. Никл. Ал-др. **Кошелевъ**, им. мед. въ пам. царств. Импер Александра III, выд. экз. въ Тверск. кав. юнк. уч., ж., на сл. 6 л., въ должн. съ 1897 г.

Письмоводитель, КР. Васл. Антн. **Жемчуговъ**, им. мед.: въ пам. царств. Импер. Александра III и за перен. насел., о. к. Вилькомір. уѣзд. уч., ж., на сл. 11 л., въ должн. съ 1897 г.

Съѣздъ мировыхъ посредниковъ.

Предсѣдатель—уѣздный предводитель дворянства.

Мировые посредники: 1-го уч., КА. Ивн. Степн. **Мочуговскій**, кав. орд.: Св. Ан. и Св. Стан. 3-й ст., им. мед.: въ пам. в. 1877—1878 г., въ пам. царств. Импр. Александра III и за перен. насел., о. к. Елисаветград. кав. юнк. уч., ж., на сл. 23 г., въ должн. съ 1892 г.—2-го уч., пор. зап. Михл. Владмр. **Пчицкій**, кав. орд. Св. Стан. 3-й ст., им. мед. за перен. насел., въ должн. съ 1896 г.

Въ засѣданіяхъ съѣзда по дѣламъ, имѣющимъ отношеніе къ

отбыванію населеніемъ денежныхъ повинностей, участвуетъ, съ правомъ голоса, податной инспекторъ.

Дворянская опека.

Предсѣдатель—уѣздный предводитель дворянства.

Засѣдатели: КС. Филп. Андр. **Нездюровъ**, кав. орд.: Св. Ан. и Св. Стан. 2-й и 3-й ст., им. мед.: въ пам. в. 1853—1856 г., усм. польск. мят. 1863—1864 г. и царств. Импер. Александра III, о. к. Волков. уѣзд. уч., ж., на сл. 43 г., въ должн. съ 1897 г.—ТитС. Владслв. Евстф. **Жиромскій**, кав. орд. Св. Стан. 3-й ст., им. мед въ пам. польск. мят. 1863—1864 г. и за устр. крест. въ Царствѣ Польск., восп. въ частн. уч. завед., ж., на сл. 13 л., въ должн. съ 1898 г.

Письмоводитель, прапор. зап. Вячсл. Васл. **Роздяловскій**, им. мед. за перен. насел., н. о. к. Минск. дух. сем., х., на сл. 3 г., въ должн. съ 1897 г.

Городское полицейское управленіе.

Полицеймейстеръ, КС. Георг. Никл. **Гордынскій**, кав. орд.: Св. Владмр. 4-й ст., Св. Ан. и Св. Стан. 2-й и 3-й ст., им. мед: въ пам. царств. Импер. Александра III и за перен. насел., о. к. Екатериносл. уѣзд. уч., ж., на сл. 31 г., въ должн. съ 1892 г.

Секретарь, и. д., КСек. Птр. Птр. **Луговской**, им. мед. въ пам. царств. Импер. Александра III, о. к. Ал-др. уѣзд. уч., ж., на сл. 10 л., въ должн. съ 1898 г.

Пристава: 1-й части, ТитС. Павл. Павл. **Деркачевъ**, кав. орд. Св. Стан. 3-й ст., им мед. въ пам. царств. Импер. Александра III, о. к. Вилен. пѣх. юнк. уч., ж., на сл. 14 л., въ должн. съ 1893 г.—2-й части, ГС. Ал-др. Ал-др. **Радецкій**, им. мед. въ пам. царств. Импер. Александра III и за перен. насел., о. к. Бѣльск. уѣздн. уч., ж., на сл. 11 л., въ должн. съ 1897 г.

Помощники приставовъ: 1-й части: Никл. Исаов. **Посѣвайло-Житовскій**, им мед. въ пам. царств. Импер. Александра III, д. в., ж., на сл. 10 л., въ должн. съ 1896 г.—ГС.

Никл. Иррх. **Абиняковъ**, им. мед. въ пам. царств. Импер. Александра III, о. к. Новорос. ун., ж., на сл. 7 л., въ должн. съ 1896 г.—2-й части: КР. Васл. Тимо. **Дацевичъ**, им. мед. въ пам. царств. Импер. Александра III, о. к. Борзен. город. уч., х., на сл. 5 л., въ должн. съ 1898 г.—ТитС. Птр. Макр. **Леонтовичъ**, им. мед. въ пам. царств. Импер. Александра III, о. к. Екатериносл. уѣзд. уч., ж., на сл. 18 л., въ должн. съ 1893 г.

Брантмейстеръ пожарной команды, и. д., Григр. Демн. **Безюкъ**, им. мед. въ пам. царств. Импер. Александра III, д. в., ж., на сл. 7 л., въ должн. съ 1891 г.

Начальникъ тюрьмы, НС. Егр. Алкс. **Кулинскій**, кав. орд. Св. Стан. 3-й ст., им. мед. въ пам. царств. Импер. Александра III, о. к. придв. пѣв. кап., ж., на сл. 24 г., въ должн., съ 1891 г.—Помощникъ его, и. д., КР. Адм. Алкс. **Лавровъ**, им. мед. въ пам. царств. Импер. Александра III, д. в., ж., на сл. 11 л., въ должн. съ 1892 г.

Уѣздное полицейское управленіе.

Уѣздный исправникъ, НС. Виктр. Михл. **Кобылецкій**, кав. орд.: Св. Ан. и Св. Стан. 2-й и 3-й ст., им. мед.: въ пам. в. 1877—1878 г., въ пам. царств. Импер. Александра III и за перен. насел., о. к. Бендер. уѣздн. уч., ж., на сл. 28 л., въ должн. съ 1889 г.

Помощникъ его, НС. Васл. Васл. **Сергѣевъ**, кав. орд. Св. Ан. 3-й ст., им. мед.: за труды по устр. крест. въ Царствѣ Польск., въ пам. усм. польск. мят. 1863—1864 г., въ пам. царств. Импер. Александра III и за перен. насел., н. о. к. Конст. кад. корп., ж., на сл. 36 л., въ должн. съ 1898 г.

Секретарь, Васл. Никл. **Андреевъ**, им. мед.: въ пам. царств. Импер. Александра III и за перен. насел., о. к. Пруж. уѣзд. уч., х., на сл. 10 л., въ должн. съ 1892 г.

Столоначальники: 1-го стола, Птр. Григр. **Марцинкевичъ**, им. мед.: въ пам. царств. Импер. Александра III и за перен. насел., о. к. Пруж. уѣзд. уч., ж., на сл. 6 л., въ должн.

съ 1897 г.—2-го стола.—вакансія.—Регистраторъ, Васл. Андр. **Литаверъ**, о. к. Дворецк. нар. уч., х., на сл. 1 г., въ должн. съ 1897 г.

Пристава: 1-го стана, КА. Ал-др. Васл. **Киркевичъ**, им. мед. въ пам. царств. Импер. Александра III, о. к. Жиров. дух. уч., х., на сл. 23 г., въ должн. съ 1879 г.—2-го стана, КР. Серг. Семн. **Песоченскій**, им. мед. въ пам. царств. Импер. Александра III, выд. экз. на чинъ, ж., на сл. 10 л., въ должн. съ 1897 г.—3-го стана, Ал-др. Ил. **Кузьминъ**, им. мед. въ пам. царств. Импер. Александра III, о. к. Сокол. уѣзд. уч., х., на сл. 8 л., въ должн. съ 1894 г.—4-го стана, КА. Клемент. Осп. **Творковскій**, им. мед. въ пам. царств. Импер. Александра III, о. к. Брестск. двор. уч., ж., на сл. 33 г., въ должн. съ 1892 г.—5-го стана, КСек. Ал-др. Парфн. **Емельяновъ**, им. мед. въ пам. царств. Импер. Александра III, о. к. Сокольск. уѣзд. уч., ж., на сл. 18 л., въ должн. съ 1889 г.

Уѣздное по воинской повинности присутствіе.

Предсѣдатель—уѣздный предводитель дворянства.

Члены: уѣздный воинскій начальникъ, мировой посредникъ 1-го уч., уѣздный исправникъ и членъ городской управы.

Уѣздный распорядительный комитетъ.

Предсѣдатель по городу—полицей мейстеръ, а по уѣзду исправникъ.

Члены: уѣздный воинскій начальникъ, податной инспекторъ, городской голова и волостной старшина (въ предѣлахъ его волости).

Уѣздный временный комитетъ по надзору за помѣщеніемъ для арестуемыхъ по приговору мировыхъ судей

Предсѣдатель—уѣздный предводитель дворянства; члены: уѣздный исправникъ, городской голова и товарищъ прокурора. Въ г. Гроднѣ, кромѣ того, попечитель, СС. Н. Д. **Беклемишевъ**.

Уѣздная дорожная коммиссія.

Предсѣдатель — уѣздный предводитель дворянства; члены: уѣздный исправникъ, городской голова, оба мировые посредники уѣзда и уѣздный землемѣръ.

Коммиссія по составленію очередныхъ списковъ присяжныхъ засѣдателей.

Предсѣдатель — уѣздный предводитель дворянства; члены: мировые судьи уѣзда какъ участковые, такъ и почетные, оба мировые посредники уѣзда, исправникъ, городской голова, полицеймейстеръ, товарищъ прокурора и два землевладѣльца, по назначенію губернатора.

Коммиссія по установленію справочныхъ цѣнъ.

Предсѣдатель—уѣздный предводитель дворянства; члены: городской голова, исправникъ, полицеймейстеръ и гласные отъ городской думы.

Комитетъ попечительства о народной трезвости.

Предсѣдатель—уѣздный предводитель дворянства.

Члены: депутатъ отъ духовнаго вѣдомства, товарищъ прокурора, уѣздный исправникъ, акцизный надзиратель, воинскій начальникъ, помощникъ начальника губернскаго жандармскаго управленія, мировые посредники и мировые судьи, податной инспекторъ, городовой врачъ и членъ городской управы.

Комитетъ общественнаго здравія.

Педсѣдатель—уѣздный предводитель дворянства.

Члены: уѣздный исправникъ, полицеймейстеръ, уѣздный и городвой врачи, городской голова и старшее въ городѣ духовное лицо.

Городская санитарно-исполнительная коммиссія.

Предсѣдатель Н. Д. Беклемишевъ.

Члены: А. С. Цвѣтковъ, К. Д. Давидовичъ, А. Н. Понкратовъ, Р. А. Халецкій, А. О. Мрозовскій. А. М. Галецкій, В. В. Корзюковъ, О. М. Михайловъ, С. З. Оферъ, В. Е. Улановъ, М. А. Винаверъ, П. В. Хлѣвнискій, А. А. Адамчикъ, Г. Ф. Мацкевичъ, Е. А. Филоновъ, Л. П. Волковъ, А. Л. Вышеславцевъ, А. Д. Паковичъ, Ф. Ф. Авдѣевичъ, А. Ф. Горбацевичъ, А. А. Ширинскій, Н. А. Турчиновичъ, П. М. Березинъ, М. С. Бѣлинскій, А. Г. Штейнбергъ, Н. Л. Остроухъ, П. Д. Куриленко, В. Я. Смольскій, Н. И. Роутенштейнъ, Б. К. Стефановичъ, В Е. Доброхотовъ, П. И. Марковъ, А. А. Воевникъ, Р. С. Корженевскій, И. Ѳ. Петропавловскій, К. А. Коцеллъ, К С. Кемарскій, В. А. Гомолицкій, В. А. Афанасьевъ, Д. В. Хлѣвинскій, И О. Габріелевскій, А. А. Павловскій, А. И Шумовъ, И. М. Левандовскій, С Ю. Хазанъ, С. В. Гродзицкій, Ѳ. И. Маркевичъ, Е. С. Моложавый, Л. Н. Ботковскій, А А. Эйсымонтъ, В. П. Багенскій, Д. Д. Батюшковъ, А. Н. Сикачинскій, З. В. Волковицкій (онъ-же завѣдывающій дѣлопроизводствомъ).

Совѣтъ Гродненской городской лѣчебницы.

Предсѣдатель совѣта—губернскій предводитель дворянства.

Члены: непремѣнный членъ приказа общественнаго призрѣнія. Губернскій врачебный инспекторъ. Старшій врачъ окружной лѣчебницы. Городской голова.

Старшій врачъ окружной лѣчебницы, и. д., лѣкарь, СС. Никл. Дитр. Беклемишевъ, кав. орд.: Св. Ан. 3-й ст. и Св. Станистана 2-й и 3 й ст., им. мед. въ пам. царств. Импер. Александра III, о. к. Моск. ун., ж., на сл. 17 л., въ должн. съ 1882 г.

Ординаторъ (онъ-же и. д. городоваго врача), лѣкарь, КА. Ал-др. Никл. Сикачинскій, им. мед. въ пам. царств. Импер. Александра III, о. к. ун. Св. Владмр., х., на сл. 7 л., въ должн. съ 1898 г,

Уѣздный врачъ, лѣкарь, КС. Ил. Солмн. **Кулькинъ**, кав. орд. Св. Ан. 3-й ст., им. мед. въ пам. царств. Импер. Александра III, іуд. исп., о. к. С.-Пет. мед-хир. акад., ж., на сл. 34 г., въ должн. съ 1868 г.

Сельскіе врачи: Скидельскій, лѣкарь, КА. Дмтр. Ивн. **Скрипцовъ**, им. мед. въ пам. царств. Импер. Александра III, о. к. ун. Св. Влад., х., на сл. 7 л., въ должн. съ 1896 г.—Кринскій, лѣкарь, КС. Генрх. Ивн. **Ржечковскій**, кав. орд. Св. Ан. 3-й ст., им. мед. въ пам. царств. Импер. Александра III, р.-кат. исп., о. к. Варш. ун., х., на сл. 25 л., въ должн. съ 1873 г.

Повивальная бабка: старшая, Марія Гавр. **Броновицкая**, им. св. ун. Св. Владмр., дв., на сл. 7 л., въ должн. съ 1896 г.—Младшая Юл. Андр. **Сакро**, им. св. Моск. ун., зм., на сл. 18 л., въ должн. съ 1879 г.

Смотритель богоугодныхъ заведеній, КА. Птр. Георг. **Коротунъ**, им. мед. въ пам. царств. Импер. Александра III, н. о. к. Пинск. гимн., ж., на сл. 29 л., въ должн. съ 1897 г.

Письмоводитель, и. д., Ал-др. Самл. **Янкевичъ**, им. мед. въ пам. царств. Импер. Александра III, н. о. к. Новогруд. гимн., ж., на сл. 27 л., въ должн. съ 1897 г.

Пунктовый ветеринаръ на скотопрогонномъ трактѣ въ г. Гроднѣ, Ал-др. Рафл. **Черносвитовъ**, им. мед. въ пам. царств. Импер. Александра III, о. к. Казан. ветер. инст., ж., на сл. 12 л., въ должн. съ 1898 г.—Сверхштатный въ гор. Гроднѣ, Птр. Сав. **Куриленко**, о. к. Юрьев. ветер. инст., ж., на сл. 2 г., въ должн. съ 1898 г.

Гродненская почтово-телеграфная контора.

Начальникъ конторы, КС. Джонъ Филп. **Спейеръ**, кав. орд.: Св. Ан. и Св. Стан. 2-й и 3-й ст., им. мед.: въ пам. Свящ. кор. Ихъ Имп. Вел. и въ пам. царств. Импер. Александра III, англик. исп., д. в., ж., на сл. 32 г., въ должн. съ 1897 г.—Помощникъ его, КА. Конст. Павл. **Пуховой**, кав.

орд.: Св. Ан. и Св. Стан. 3-й ст., им. мед. въ пам. царств. Импер. Александра III, о. к. Яросл. уѣзд. уч., ж., на сл. 26 л., въ должн. съ 1896 г.

Почтово-телеграфные чиновники: II разр., КА. Генр. Якв. **Гицъ**, кав. орд. Св. Стан. 3-й ст., им. мед. въ пам. царств. Импер. Александра III, лют. исп., выд. экз. на чинъ, ж., на сл. 33 г., въ должн. съ 1898 г.—III разр.: КР. Птр. Птр. **Зепаловъ**, н. о. к. Моск. ун., ж., на сл. 12 л., въ должн. съ 1895 г.—ГС. Никл. Федр. **Радкевичъ**, им. мед. въ пам царств Импер. Александра III, н. о. к. Смоленск. реальн. уч., ж., на сл. 7 л., въ должн. съ 1896 г.—IV разр.: Марія Ал-др. **Гусевичъ**, о. к. С.-Пет. Ал-др. уч., вд., на сл. 23 г., въ должн. съ 1889 г.—Птр. Птр. **Гаськевичъ**, им. мед. въ пам. царств. Импер. Александра III, н. о. к. Ломж. гимн., х., на сл. 10 л., въ должн. съ 1896 г.—КР. Авгст. Август. **Патрекъ**, им. мед. въ пам. царств. Импер. Александра III, лют. исп., выд. экз. на чинъ, х., на сл. 16 л., въ должн. съ 1889 г.—V разр.: ТитС. Никл. Якв. **Гейшторъ**, им. мед. въ пам. царств. Импер. Александра III, о. к. Холм. уч. дьяковъ и сельск. учит., ж., на сл. 24 г., въ должн. съ 1887 г.—КР. Альфрд. Лв. **Ландсбергъ**, им. мед. въ пам. царств. Импер. Александра III, лют. исп., выд. экз. Пруж. уѣзд. уч., ж., на сл. 6 л., въ должн. съ 1897 г.—Софія Ивн. **Савицкая**, о. к. Житомір. жен. гим., дв., на сл. 3 г., въ должн. съ 1896 г.—Марія Птр. **Зепалова**, им. зв. учит., зм., на сл. 14 л., въ должн. съ 1889 г.—Софія Никл. **Попова**, н. о. к. Гродн. гимн., дв., на сл. 4 г., въ должн. съ 1895 г.—Ал-др Антн. **Пилинкевичъ**, им. мед. въ пам. царств. Импер. Александра III, д. в., ж., на сл. 5 л., въ должн. съ 1898 г.—КР. Пвл Юл. **Марти**, о. к. Гродн. гимн., х., на сл. 4 г., въ должн. съ 1898 г.—Георг. Ал др. **Ознобишинъ**, выд. экз. уѣзд. уч., х., на сл. 3 г., въ должн. съ 1898 г.,

Друскеникская почтово-телеграфная контора.

Начальникъ, КА. Григр. Васл. **Давыдовъ**, кав. орд. Св. Стан. 3-й ст., им. мед. въ пам. царств. Импер. Александра III, д. в., ж., на сл. 28 л., въ должн. съ 1895 г.

Начальники почтово-телеграфныхъ отдѣленій.

Лунненскаго, и. д., КР. Васл. Якв. **Маслевичъ**, им. мед. въ пам. царств. Импер. Александра III, о. к. Кобр. уѣзд. уч., ж., на сл. 16 л., въ должн. съ 1892 г.

Кринскаго, КА. Михл. Ивн. **Гриневицкій**, кав. орд. Св. Стан. 3-й ст., им. мед. въ пам. царств. Импер. Александра III, н. о. к. Жиров. дух. уч., ж., на сл. 24 г., въ должн. съ 1886 г.

Озерскаго, и. д., Евстф. Никл. **Денисюкъ**, им. мед. въ пам. царств. Импер. Александра III, о. к. Бѣльск. уѣздн. уч., ж., на сл. 12 л., въ должн. съ 1898 г.

Скидельскаго, и. д., Владмр. Фрнц. **Штейнертъ**, им. мед. въ пам. царств. Импер. Александра III, о. к. Брест. прих. уч., ж., на сл. 14 л., въ должн. съ 1894 г.

Велико-Берестовицкаго, и. д., Ѳедр. Ил. **Волонсевичъ**, им. мед. въ пам. царств. Импер. Александра III, о. к. Кобр. уѣзд. уч., ж., на сл. 13 л., въ должн. съ 1895 г.

Начальники почтовыхъ отдѣленій.

Индурскаго, Ивн. Григр. **Лонскій**, им. мед. въ пам. царств. Импер. Александра III, д. в., ж., на сл. 31 г., въ должн. съ 1891 г.

Мостовскаго, ГС. Никл. Ивн. **Наумовичъ**, им. мед. въ пам. царств. Импер. Александра III, выд. экз. на чинъ, х., на сл. 19 л., въ должн. съ 1891 г.

Городская управа.

Городской голова, СС. Ивн. Семн **Михальскій**, кав. орд.: Св. Владмр. 3-й и 4-й ст., Св. Ан. 2-й ст., Св. Стан. 2-й ст. съ Импер. кор. и 3-й ст., им. зн. за поз. устр. б. госуд. кр. и мед. въ пам.: усм. польск. мят. 1863—1864 г., царств. Импер. Александра III, Свящ. кор. Ихъ Имп. Вел. и за перен. насел., о. к. Волынск. гимн., ж., въ должн. съ 1896 г.

Члены: КА. Мечсл. Ивн. **Виріонъ**, р.-кат. исп., о. к. лѣсн. и межев. инст., ж., въ должн. съ 1897 г.—Ал-др. Адм. **Толочко**, р.-кат. исп., д. в., ж., въ должн. съ 1897 г.

Секретарь, Фрнц. Пахм. **Наумовичъ**, им. мещ. за перен. насел., о. к. Слоним. уѣзд. уч., х., въ должн. съ 1897 г.

Гродненскій общественный раввинъ—вакансія.

Мѣщанскія управы.

Гродненская—староста Ал-др. Викнт. **Яворовскій**, Озерская—Юлн. Фрнц. **Зимнохъ**, Скидельская—Янкл. Гирш. **Розенталь**, Кринская—Брк. Фишл. **Яхесъ**, и. д., Волянская—Нисл. Абрм. **Муллеръ**, Лунненская—Абрм. Мовш. **Рабиновъ**, Друскеникская—Стх. Ил. **Лапаносовъ**, Велико-Берестовицкая—Айзк. Берк. **Воронъ**, и. д., Мостовская—Өм. Крл. **Довгулевичъ**, Каменская—Гирш. Готлб. **Езерскій**, Волпянская—Михл. Ивн. **Маковскій**, Индурская—Антн. Клемнт. **Сезеновскій**, и. д.

Мѣщанскія общественныя управленія.

Малаховичское—староста Адм. Осп. **Минкевичъ**, Велико-Ольшанское—Ивн. Стенн. **Чучело**, Полотково-Цвикличское—Мартн. Юр. **Семинскій**, Грандзичи-Ланенское—Осп. Ант. **Яроцкій**, Гибуличское—Антн. Лаврнт. **Радзивоновскій**, Мало-Ольшанское—Өм. Михл. **Семинскій**.

Гродненское упрощенное ремесленное управленіе.

Ремесленный староста Васл. Андр. **Качанъ**.

М. Ф.

Уѣздное податное присутствіе.

Предсѣдатель—податной инспекторъ, СС. Д. Ѳ. **Леварть-Левинскій**.

Члены присутствія: С. О. **Розвадовскій**, К. Ф. **Крамковскій**, П. К. **Кликсъ**, М. М. **Гринбергъ** и А. А. **Рефесъ**.

Окружное акцизное управленіе.

1-й Округъ (Гродненскій, части Сокольскаго и Волковыскаго уѣздовъ и часть Августовскаго уѣзда, Сувалкской губерніи).

Надзиратель, КСек. Ѳедр. Ивн. **Маркевичъ**, им. мед. въ пам. царств. Импер. Александра III, н. о. к. Моск. ун., х., на сл. 10 л., въ должн. съ 1897 г.

Помощники надзирателя: старшіе: НС. Конст. Ѳедр. **Юцковскій**, им. мед. въ пам. царств. Импер. Александра III, о. к. лиц. кн. Безбор., ж., на сл. 26 л., въ должн. съ 1887 г.—НС. Яков. Ивн. **Ивановъ**, им. мед.: съ надп. „за усердіе“ и въ пам. царств. Импер. Александра III, о. к. Моск. пѣх. юнк. уч., ж., на сл. 40 л., въ должн. съ 1885 г.—НС. Серг. Конст. **Фитингофъ**, им. мед. въ пам. царств. Импер. Александра III, д. в., ж., на сл. 23 г., въ должн. съ 1889 г.—КСек. Алкс. Алкс. **Цвѣтковъ**, им. мед. въ пам. царств. Импер. Александра III, н. о. к. Моск. 1-й воен. гимн., ж., на сл. 14 л., въ должн. съ 1889 г.—Ал-др. Васл. **Милохинъ**, д. в., ж., на сл. 11 л., въ должн. съ 1898 г.—КА. Никл. Михл. **Боевъ**, кав. орд. Св. Стан. 3-й ст., им. мед. въ пам. царств. Импер. Александра III, о. к. Павл. воен. уч., ж., на сл. 21 г., въ должн. съ 1891 г.—Младшіе: Данл. Евст. **Пигулевскій**, о. к. С.-Пет. ун., ж., на сл. 2 г., въ должн. съ 1898 г.—ТитС. Евгн. Никл. **Фоссъ**, о. к. Демид. юрид. лиц., ж., на сл. 3 г., въ должн. съ 1895 г.

Дѣлопроизводитель, КА. Ал-др. Егр. **Герасимовъ**, им. мед. въ пам. царств. Импер. Александра III, н. о. к. Новг. дух. сем., ж., на сл. 40 л., въ должн. съ 1887 г.

Питейные контролеры: старшіе: КСек. Михл. Серг. **Дьяконовъ**, им. мед. въ пам. царств. Импер. Александра III, о. к. Гатч. сир. инст., ж., на сл. 21 г., въ должн. съ 1887 г.—Игнт. Дмнт. **Лось**, о. к. Моск. землед. шк., х., на сл. 3 г., въ должн. съ 1896 г.—Птр. Никл. **Земцовъ**, н. о. к. Казан. 1-й гимн., ж., на сл. 2 г., въ должн. съ 1896 г.—Младшіе: КСек. Никл. Ивн. **Антоновъ**, им. мед. къ пам.: в. 1877—1878 г. и царств. Импер. Александра III, н. о. к. 4-й Моск. воен. гимн., х., на сл. 17 л., въ должн. съ 1889 г.—Птр.

Карл. **Егоровъ**, о. к. Красноуф. промышл. уч., ж., на сл. 1 г., въ должн. съ 1897 г.—Пор. зап. Никл. Никл. **Бразуль-Брушковскій**, им. мед. въ пам. царств. Импер. Александра III, о. к. Павл. воен. уч., х., на сл. 11 л., въ должн. съ 1897 г.—Влади. Матв. **Пастернаковъ**, о. к. С.-Пет. реальн. уч., х., на сл. 2 г., въ должн. съ 1897 г.

Младшій табачный контролеръ, КА Никл. Андр. **Любимовъ**, им. мед. въ пам. царств. Импер. Александра III, о. к. земл.-такс. кл., ж., на сл. 31 г., въ должн. съ 1896 г.

Завѣдующій казеннымъ очистнымъ № 1 складомъ, Ал-др. Григр. **Цвѣтъ**, о. к. Новорос. ун., ж., на сл. 2 г., въ должн. съ 1897 г.

М. З. и Г. И.

Лѣсничіе: Гродненскаго лѣсничества, НС. Михл. Васл. **Корзлинскій**, им. мед.: въ пам. царств. Импер. Александра III и за перен насел., о. к. Лисинск. лѣсн. уч., ж., на сл. 25 л., въ должн съ 1890 г.—Озерскаго, НС. Ал-др. Алкс. **Алексѣевъ**, им. мед. въ пам. царств. Импер. Александра III, о. к. Лисинск. егер. уч., х., на сл. 32 г., въ должн. съ 1881 г.

М. Ю.

Съѣздъ мировыхъ судей.

Участковые мировые судьи: 1-го уч. (онъ-же предсѣдатель и непремѣнный членъ съѣзда), СС. Ал-др. Птр. **Фоллендорфъ**, кав. орд. Св. Стан. 2-й ст., им. мед. въ пам. царств. Импер. Александра III, лют. исп., о. к. Гатч. Никл. сир. инст., ж., на сл. 35 л., въ должн. съ 1880 г.—2-го уч., СС. Ѳедр. Васл. **Ѳедотовъ**, им. мед. въ пам. царств. Импер. Александра III, о. к Гатч. сир. инст., вд., на сл. 45 л., въ должн. съ 1883 г.— 3-го уч., НС. Ал-др. Ал-др. **Ознобишинъ**, им. мед. въ пам. царств. Импер. Александра III, о. к. уч. правов., х., на сл. 10 л., въ должн. съ 1893 г.—4-го уч., СС. Владмр. Павл. **Броссе**, кав. орд. Св. Ан. 3-й ст., им. зн. отл. за

устр. б. госуд. крест., о. к. Никл. инж. уч., ж., на сл. 36 л., въ должн. съ 1872 г.

Добавочный, НС. Никл. Степн. **Шершавицкій**, им. мед. въ пам. царств. Импер. Александра III, о. к. Моск. ун., ж., на сл. 10 л., въ должн. съ 1893 г.

Почетные мировые судьи, ТС. Д. Н. **Батюшковъ**.—СС. Н. А. **Добровольскій**.—СС. камерг. Двора Е. И. В., кн. Станисл. Конст. **Святополкъ-Четвертынскій**.—ДСС. Федр. Михл. **Вышеславцовъ**.—ДСС. Михл. Конст. **Стояновскій**.—СС. Алкс. Серг. **Цвѣтковъ**.—СС. И. П. **Преображенскій**.—СС. А. Д. **Смородскій**.—СС. Павл. Михл. **Диковъ**.—КС. Ивн. Ал-др. **Хохловъ**.—СС. Никл. Дмтр. **Беклемишевъ**.—СС. Ивн. Птр. **Никольскій**.—СС. Васл. Степн. **Яновскій**.—КА. Ивн. Степн. **Мочуговскій**.

Секретарь съѣзда, НС. Михл. Степн. **Держговскій**, кав. орд. Св. Ан. 3-й ст., им. мед. въ пам. царств. Импер. Александра III, рим.-кат. исп., н. о. к. Плоцк. гимн., ж., на сл. 36 л., въ должн. съ 1877 г.—Помощникъ его, и. д., Осп. Дмтр. **Ковалевъ**, д. в., х., на сл. 3 г., въ должн. съ 1898 г.

Судебные пристава: ТитС. Ѳеофл. Матв. **Яцунскій**, им. мед. въ пам. царств. Импер. Александра III, рим.-к. исп., о. к. Трок. уѣзд. уч., ж., на сл. 43 г., въ должн. съ 1872 г.—ТитС. Адлф. Ивн. **Яблонскій**, им. мед. въ пам царств. Импер. Александра III, рим.-к. исп., н. о. к. Бѣлостск. гимн., ж., на сл. 22 г., въ должн. съ 1875 г.—КР. Осп. Ивн. **Гришковскій**, им. мед. въ пам. царств. Импер. Александра III, о. к. Волковыск. уѣзд. уч., ж., на сл. 17 л., въ должн. съ 1892 г.

Сиротскій судъ.

Предсѣдатель, СС. Ивн. Семн. **Михальскій**.

Члены: Ал-др. Викнт. **Яворовскій**, Авгст. Ивн. **Шантыръ** и Павл. Крл. **Кликсъ**.

М. Н. П.

Александровское ремесленное училище въ г. Гроднѣ.

Смотритель, Михл. Алкс. **Семеновъ**, н. о. к. Рижск. политехн. уч., х., на сл. 2 г., въ должн. съ 1896 г.

Помощникъ его (онъ-же учитель и дѣлопроизводитель совѣта), Осп. Федр. **Масліевичъ**, о. к. Свислоч. уч. сем., х., на сл. 3 г., въ должн. съ 1895 г.

Законоучители исповѣданій: православнаго, іеромонахъ **Василій**, о. к. Лит. дух. сем., въ должн. съ 1890 г.—Римско-католическаго, кс. Өм. **Долинскій**, въ должн. съ 1897 г.

Учитель пѣнія Якв. Григр. **Замулко**, въ должн. съ 1898 г.

Мастера: столярный Ивн. Павл. **Василевскій**, р.-кат. исп., въ должн. съ 1895 г.—Слесарный, Ал-др. Павл. **Поляковъ**, въ должн. съ 1891 г.—Кузнечный, Адлф. Вилгѣлм. **Гербстъ**, лют. исп., въ должн. съ 1894 г.—Стельмашный, Якв. Якв. **Іоськевичъ**, рим.-к. исп., въ должн. съ 1897 г.

Первое приходское училище съ женскою смѣною.

Учителя: старшій, ГС. Якв. Якм. **Зелько**, о. к. Молодечн. уч. сем., ж., на сл. 30 л., въ должн. съ 1885 г.—Младшій, ГС. Андр. Діонс. **Паковичъ**, о. к. Свисл. уч. сем., ж., на сл. 14 л., въ должн. съ 1888 г.—Женской смѣны, Олг. Васл. **Качановская**, о. к. Гродн. ж. гимн., дв., на сл. 11 л., въ должн. съ 1886 г.—Пѣнія, Никл. Матв. **Галежа**, д. в., х., на сл. 17 л., въ должн. съ 1880 г.

Законоучители исповѣданій: православнаго, протоіерей Григр. **Кудрицкій**, о. к. Лит. дух. сем., вд., на сл. 43 г., въ должн. съ 1869 г.—Римско-католическаго, кс. Ксавр. **Янославскій**, о. к. Виленск. дух. сем., въ должн. съ 1891 г.

Второе приходское училище съ женскою смѣною.

Учителя: старшій, КР. Ивн. Якв. **Гончаревичъ**, им. сер. мерд. съ надп. „за усердіе“, о. к. Волков. уѣзд. уч., ж., на сл. 30 л., въ должн. съ 1880 г.—Младшій, Потп. Дорф. **Макаревичъ**, о. к. Свислоч. уч. сем., х., на сл. 12 л., въ должн. съ 1893 г.—Женской смѣны, Валнт. Георг. **Круглякова-Чердацкая**, о. к. Гродн. ж. гимн., дв., на сл. 2 г., въ должн. съ 1896 г.—Пѣнія (см. 1-е уч.).

Законоучители: православнаго и рим.-кат. исп. (см. 1-е уч.).

Начальное еврейское училище.

Учитель и завѣд. учил., Исаак. Осп. **Гальпернъ**, им. мед. за перен. насел., о. к. Виленск. евр. учит. инст., ж., на сл. 20 л., въ должн. съ 1887 г.—Помощникъ учителя, Лв. Моис. **Тамаринъ**, о. к. Вилен. евр. учит. инст., ж., на сл. 18 л., въ должн. съ 1886 г.—Учитель приготовительнаго класса, Мовш. Іосл. **Вальдманъ**, им. мед. за перен. насел., о. к. Виленск. евр. учит. инст., ж., на сл. 5 л., въ должн. съ 1894 г.

Уѣздное отдѣленіе Литовскаго епархіальнаго училищнаго совѣта.

Предсѣдатель—свящ. А. **Тиминскій**.

Члены: А. Л. **Вышеславцевъ**, В. М. **Кобылецкій**, И. С. **Мочуговскій**, М. В. **Пчицкій**, А. Е. **Курловъ**, К. Д. **Давидовичъ**, А. И. **Шумовъ**, свящ.: І. **Куриловичъ**, П. **Страшкевичъ**, А. **Лечицкій**, О. **Адамовичъ**, М. **Давидовичъ** и Л. **Теодоровичъ**.

Гродненское общество взаимнаго кредита.

Свѣдѣній не сообщено.

Сокольскій уѣздъ.

М. В. Д.

Съѣздъ мировыхъ посредниковъ.

Предсѣдатель съѣзда — Бѣлостоко-Сокольскій уѣздный предводитель дворянства.

Мировые посредники: 1-го уч., КА. Павл. Кузм. **Бабошинъ**, кав. орд.: Св. Ан. и Св. Стан. 3-й ст., им. мед. за перен. насел., о. к. С.-Пет. гимн., ж., на сл. 17 л., въ должн. съ 1891 г.—2-го уч., СС. Михл. Андр. **Костя**, кав.

орд. Св. Ан. 3-й ст., им. мед. въ пам. усм. польск. мят. 1863—1864 г. и за переп. насел., о. к. Оршан. двухкласси. уч., вд., на сл. 42 г., въ должн. съ 1885 г.

Въ засѣданіяхъ съѣзда по дѣламъ, имѣющимъ отношеніе къ отбыванію населеніемъ денежныхъ повинностей, участвуетъ, съ правомъ голоса, податной инспекторъ.

Уѣздное полицейское управленіе.

Уѣздный исправникъ, вр. и. д., КСек. Никл. Ал-др. **Бюффоновъ**, им. мед.: въ пам. царств. Импер. Александра III и за переп. насел., н. о. к. уч. Импер. человѣколюб. общ., ж., на сл. 19 л, въ должн. съ 1898 г.

Помощникъ его, вр. и. д., Алкс. Ивн. **Погорѣловъ**, им. мед. въ пам. царств. Импер. Александра III, д. в., ж, на сл. 6 л., въ должн. съ 1898 г.

Секретарь, вр. и. д., Васл. Степн. **Окромешко**, им. мед.: въ пам. царств. Импер. Александра III и за переп. насел., о. к. Кобр. уѣзд. уч., ж., на сл. 6 л., въ должн. съ 1898 г.

Столоначальники: 1-го стола—вакансія.—2-го стола, Арсн. Арсн. **Коноваловъ**, д. в., х., на сл. 1 г., въ должн. съ 1898 г.—Регистраторъ, Антн. Степн. **Денисевичъ**, им мед. въ пам. царств. Импер. Александра III, р.-кат. исп., д. в., ж., на сл. 16 л., въ должн. съ 1883 г.

Пристава: 1-го стана, КСек. Ивн. Лк. **Харченко**, им. мед. въ пам. царств. Импер. Александра III, о. к. Ал-др. уѣзд. уч., ж., на сл. 18 л., въ должн. съ 1897 г.—2-го стана, вр. и. д., ТитС. Ипплт. Адм. **Гомолицкій**, им. мед.: въ пам. царств. Импер. Александра III и за переп. насел., н. о. к. Минск. дух. сем., х., на сл. 14 л., въ должн. съ 1898 г.—3-го стана, КР. Адм. Якв. **Пузыревскій**, им мед. въ пам. Свящ. кор. Ихъ Имп. Вел., выд. экз. Слон. уѣзд. уч., ж., на сл. 16 л., въ должн. съ 1897 г.

Полицейскій надзиратель гор. Соколки, КА. Антн Васл. **Качановскій**, им. мед.: въ пам. царств Импер. Александра III и за переп. насел., о. к. земл.-такс. кл при Гродн. гимн., ж., на сл. 26 л., въ должн. съ 1897 г.

Уѣздное по воинской повинности присутствіе.

Предсѣдатель—мировой посредникъ 1-го уч. Сокольскаго уѣзда.
Члены: уѣздный воинскій начальникъ и уѣздный исправникъ.

Уѣздный распорядительный комитетъ.

Предсѣдатель—уѣздный исправникъ. Члены: уѣздный воинскій начальникъ, податной инспекторъ, городской староста, и волостной старшина (въ предѣлахъ его волости).

Коммиссія по установленію справочныхъ цѣнъ на фуражъ и припасы продовольствія.

Предсѣдатель—Бѣлостоко-Сокольскій уѣздный предводитель дворянства; члены: исправникъ и городской староста.

Комитетъ попечительства о народной трезвости.

Предсѣдатель—мировой посредникъ 2-го участка.
Члены: депутатъ отъ духовнаго вѣдомства, товарищъ прокурора, уѣздный исправникъ, старшій помощникъ акцизнаго надзирателя, воинскій начальникъ, помощникъ начальника губернскаго жандармскаго управленія, мировой посредникъ 1-го уч., мировые судьи, податной инспекторъ, городовой врачъ и городской староста.

Комитетъ общественнаго здравія.

Предсѣдатель—уѣздный исправникъ.
Члены: городской староста, уѣздный воинскій начальникъ, мировые судьи, уѣздный и городовой врачи и старшее въ городѣ духовное лицо.

Городовой врачъ—вакансія.
Уѣздный и старшій по губерніи врачъ, лѣкарь, КС. Серг. Васл. **Полуэхтовъ**, кав. орд. Св. Стан. 3-й ст., им. мед. въ

пам. царств. Импер. Александра III, о. к Моск. уп., х., на сл. 16 л., въ должн. съ 1886 г.

Яновскій участковый сельскій врачъ—вакансія.

Уѣздная повивальная бабка, Анна Антн. **Денисевичъ**, лют. исп., им. свид. С.-Пет. мед.-хирург. акад., зм., на сл. 14 л., въ должн. съ 1886 г.

Смотритель городской больницы, и. д., Викт. Антн. **Горбацевичъ**, им. мед. въ пам. царств. Импер. Александра III, н. о. к. Слуцк. гим., ж., на сл. 27 л., въ должн. съ 1892 г.

Уѣздный ветеринарный врачъ, Эдрд. Эрнст. **Гоффманъ**, лют. исп., о. к. Харьк. ветер. инст., х., на сл. 4 г., въ должн. съ 1898 г.

Почтово-телеграфная контора.

Начальникъ, ГС. Нестр. Антн. **Антонюкъ**, кав. орд. Св. Стан. 3-й ст., им. мед. въ пам. царств. Импер. Александра III, о. к. Слоним. уѣзд. уч., ж., на сл. 21 г., въ должн. съ 1894 г.—Помощникъ его, ГС. Евстф. Ѳеофп. **Теодоровичъ**, им. мед. въ пам. царств. Импер. Але-ксандра III, о. к. Жиров дух. уч., ж., на сл. 11 л., въ должн. съ 1897 г.

Начальники почтовыхъ отдѣленій.

Сидранскаго, и. д., Григр. Григр. **Леоновъ**, им. мед. въ пам. царств. Импер. Александра III, н. о. к. гимн., ж., на сл. 18 л., въ должн. съ 1891 г.

Яновскаго, КСек. Ал-др. Никл. **Гейшторъ**, им мед. въ пам. царств. Импер. Александра III, о. к. Волков. уѣзд. уч., х., на сл. 12 л., въ должн. съ 1897 г.

Суховольскаго, и. д., Васл. Васл. **Хомичъ**, им. мед. въ пам. царств. Импер. Александра III, о. к. народн. уч., ж., на сл. 12 л., въ должн. съ 1897 г.

Кузницкаго, Иван. Нл **Пальцевичъ**, им. мед. въ пам. царств. Импер. Александра III, н. о. к. Духовщ. гор. уч., ж., на сл. 9 л., въ должн. съ 1896 г.

Домбровскаго, Адм. Антн. **Петровичъ**, им. мед. въ пам. царств. Импер. Александра III, д. в., ж., на сл. 26 л., въ должн. съ 1898 г.

Общественный раввинъ, Берк. Срл. **Фридбергъ**.

Упрощенное общественное управленіе.

Сокольское — староста Людвг. Ив. **Боцьковскій**. Новодворское — Осп. Ивн. **Балдовскій**. Домбровское — Климнт. Викнт. **Крагель**. Суховольское — Казмр. Адм. **Маковскій**. Васильковское — Антн. Андр. **Жуковскій**. Одельское — Птр. Юр. **Шикшня**. Яновское — Ивн. Мартн. **Ярошевичъ**. Корицинское — Птр. Птр. **Лехъ**. Кузницкое — Осп. Викнт. **Петерсонъ**.

Сидранская мѣщанская управа — староста Адлф. Осп. **Черепушко**.

М. Ф.

Уѣздное казначейство.

Уѣздный казначей, КС. Ксавр. Викнт. **Василевскій**, кав. орд.: Св. Ан. 3-й ст. и Св. Стан. 2-й и 3-й ст., им. мед.: въ пам. царств. Импер. Александра III и за перен. насел., р.-кат. исп., н. о к. Гродн. гимн., ж., на сл. 32 г., въ должн. съ 1880 г.

Бухгалтеръ, НС. Конст. Якв. **Лышкевичъ**, кав. орд.: Св. Владм. 4-й ст. и Св. Ан. 3-й ст., им. серебр. мед.: съ надп. „за спас. погиб.“ и въ пам. царств. Импер. Александра III, р.-кат. исп., д. в., ж., на сл. 45 л., въ должн. съ 1876 г.

Помощники бухгалтера: Никл. Григр. **Кузьмицкій**, в. о. к. Гродн. гимн., ж., на сл. 11 л., въ должн. съ 1897 г. — И. д., Никл. Алкс. **Березинъ**, о. к. Бѣльск. уѣзд. уч., ж., на сл. 4 г., въ должн. съ 1898 г.

Уѣздное податное присутствіе.

Предсѣдатель—податной инспекторъ Ф. К. **Вульфертъ**.

Члены: А. М. **Борковскій**, Р. І. **Зельвянскій**, Г. А. **Ашкевичъ**, М. З. **Чарнесъ**, Ш. М. **Розенталь** и Ш. М. **Тыкочинскій**.

М. З. и Г. И.

Лѣсничіе: Сокольскаго лѣсничества, КСек. Никл. Никл. **Подсосовъ**, им. мед. въ пам. царств. Импер. Александра III, о. к. С.-Пет. лѣсн. инст., х., на сл. 7 л., въ должн. съ 1898 г.—Кумяльскаго, НС. Ал-др. Эдрд. **Цабель**, кав. орд. Св. Стан. 3-й ст., им. мед. въ пам. царств. Импер. Александра III, о. к. лѣсн. и межев. инст., ж., на сл. 37 л., въ должн. съ 1871 г.—Городнянскаго, завѣд., старш. лѣсн. ревизоръ, КС. П. И. **Басаковъ**.

М. Ю.

Съѣздъ мировыхъ судей Бѣлостоко-Сокольскаго округа.

(См. Бѣлостокскій уѣздъ).

Сиротскіе суды

Сокольскій:—предсѣдатель Людв. Ивн. **Боцьковскій**, членъ, Михл. Өм. **Бизюкъ**; Новодворскій—предсѣдатель Осм. Ивн. **Балдовскій**, члены: Викнт. Крл. **Лайковскій**, Ал-др. Ивн. **Млыновскій**; Домбровскій—предсѣдатель Климнт. Викнт. **Крагель**, членъ—Ивн. Ивн. **Стефанчукъ**; Суховольскій—предсѣдатель Казмр. Адм. **Маковскій**, члены: Франц. Станел. **Вирковскій**, Ивн. Март. **Квятковскій**; Васильковскій—предсѣдатель Антн. Андр. **Жуковскій**; членъ—Адлф. Андр. **Сохонь**; Одельскій—предсѣдатель Птр. Юр. **Шикшня**; члены: Степн. Андр. **Ланкевичъ**, Антн. Станел. **Новацкій**; Яновскій—предсѣдатель Ивн. Мартн. **Ярошевичъ**, члены: Никл. Матв. **Данько**, Казмр. Войт. **Соболевскій**; Корицинскій—предсѣдатель Птр.

Птр. **Лехъ**, члены: Матв. Антн. **Кумпяновскій**, Юльн. Ивн. **Бузунъ**; Кузницкій—председатель Осп. Викнт. **Петерсонъ**, членъ Мартн. Птр. **Жуковскій**.

М. Н. П.

Уѣздное училище

Штатный смотритель и преподав. русскаго языка и исторіи, КА. Ал-др. Никл. **Малининъ**, каз. орд Св. Стан. 3-й ст., им. мед. въ пам. царств. Импер. Александра III, о. к. Вилен. учит. инст., ж., на сл. 13 л., въ должн. съ 1891 г.

Законоучители: православнаго исп., свящ. Ѳедр. **Заусцинскій**, о. к. Лит. дух. сем., ж., въ должн. съ 1885 г.—Рим.-кат. исп., кс. Анзельмъ **Коневичъ**, о. к. Вилен. дух. сем., въ должн. съ 1894 г.

Учителя: математики и географіи, КА. Ѳедр. Ивн. **Тясто**, каз. орд. Св. Стан. 3 й ст., им. мед. въ пам. царств. Импер. Александра III, о. к. Полоцк. учит. сем., ж., на сл. 14 л., въ должн. съ 1884 г.—Чистописанія и черченія—вакансія.

Городское приходское училище съ женскою смѣною.

Учитель Серг. Осп. **Шидловскій**, о. к. Свислоч. учит. сем. х., на сл. 8 л., въ должн. съ 1895 г. Учительница (женской смѣны) Марія Ивн. **Комаровская**, им. зв. нар. уч., на сл. 5 л., въ должн. съ 1893 г.

Законоучители: прав. исп., свящ. Ал-др. **Сергѣевъ**, въ должн. съ 1896 г.—Рим.-кат. исп.—вакансія.

Уѣздное отдѣленіе Литовскаго епархіальнаго училищнаго совѣта.

Предсѣдатель—свящ. Ѳ. **Заусцинскій**.

Члены: А. Н **Малининъ**, А. И. **Ушаковъ**, М. А. **Костя**, А. К **Антель**, Н. Я. **Остряковъ**, свящ С. **Ивацевичъ**, А. **Тарановичъ**, П. **Котовичъ** и В. **Никольскій**.

Бѣлостокскій уѣздъ.

М. В. Д.

Бѣлостоко-Сокольскій уѣздный предводитель дворянства, ДСС. Анатл. Владмр. **Еринъ**, кав. орд.: Св. Владмр. 4-й ст., Св. Ан. 2-й и 3-й ст., Св. Стан. 2-й ст. съ Импер. кор., им. зн. отл. за поземельн. устр. б. госуд. крест. и зн. Красн. Кр. и мед.: въ пам. усм. польск. мят. 1863—1864 г., царств. Импер. Александра III и за перен. насел., о. к. шк. гвард. подпр. и кав. юнк., вд., на сл. 38 л., въ должн. съ 1890 г.

Письмоводитель, КР. Владмр. Казмр. **Зинковичъ**, им. мед. въ пам. царств. Импер. Александра III, о. к. Кобрин уѣздн. уч., ж., на сл. 11 л., въ должн. съ 1890 г.

Съѣздъ мировыхъ посредниковъ.

Предсѣдатель—уѣздный предводитель дворянства.

Мировые посредники: 1-го уч., НС. Владмр. Ромн. **Шольфинъ**, кав. орд.: Св. Ан. и Св. Стан. 2-й и 3-й, им. мед. за перен. насел., лют. исп., о. к. Юрьев. ун., ж., на сл. 20 л., въ должн. съ 1884 г.—2-го уч., СС. Андр. Ивн. **Стояновъ**, кав. орд.: Св. Владмр. 3-й и 4-й ст., Св. Ан. и Св. Стан. 2-й ст., им. зн.: за поз. устр. б. госуд. крест. и Красн. Кр. и мед. за перен. насел., о. к. Моск. ун., ж., на сл. 32 г., въ должн. съ 1891 г.

Въ засѣданіяхъ съѣзда по дѣламъ, имѣющимъ отношеніе къ отбыванію населеніемъ денежныхъ повинностей, участвуетъ, съ правомъ голоса, податной инспекторъ.

Бѣлостоко-Сокольская дворянская опека.

Предсѣдатель—уѣздный предводитель дворянства.

Засѣдатели: КА. Владмр. Алкс. **Брюхановъ**, им. мед.: въ пам. царств Импер. Николая I, Александра III и за перен. насел., о. к. Слон. уѣзд. двор. уч., вд., на сл. 36 л., въ должн. съ 1895 г.—2-го—вакансія.

Письмоводитель—вакансія.

Городское полицейское управленіе.

Полицеймейстеръ, КС. Антн, Севрн. **Малевичъ**, кав. орд.: Св. Ан. и Св. Стан. 2-й и 3-й ст., им. зн. Красн. Кр. и мед.: въ пам. царств. Импер. Александра III и за перен. насел., о. к. Бѣлост. гимн., вд., на сл. 34 г., въ должн. съ 1888 г.

Секретарь, КР. Михл. Акм. **Шмелевскій**, им. мед. въ пам. царств. Импер. Александра III, о. к. Бѣльск. уѣзд. уч., х., на сл. 13 л., въ должн. съ 1891 г.

Приставъ, ГС. Конст. Антн. **Желѣзовскій**, им. мед. въ пам. царств. Импер. Александра III, д. в., х., на сл. 14 л., въ должн. съ 1891 г.

Помощники пристава: 1-го уч., корн. зап. Никл. Михл. **Поляковъ**, о. к. Твер. кав. юнк. уч., ж., на сл. 8 л., въ должн. съ 1897 г.—2-го уч., КА. Андр. Дмтр. **Злобинъ**, им. мед. въ пам. царств. Импер. Александра III, д. в., ж., на сл. 23 г., въ должн. съ 1889 г.

Уѣздное полицейское управленіе.

Уѣздный исправникъ, и. обяз., СС. Антн. Андр. **Щеновскій-Острейко**, кав. орд.: Св. Ан. 3-й ст. съ меч. и бант. и 4-й ст. съ надп. „за храбр.“, Св. Стан. 3-й ст. съ меч. и бант., им. мед. въ пам. в. 1877—1878 г., Рум. жел. кр., зн. Холм. прав. брат. 3-й ст., мед. въ пам. царств. Импер. Александра III и за перен. насел., о. к. Рижск. пѣх. юнк. уч., ж., на сл. 28 л., въ должн. съ 1895 г.

Помощникъ его, КА. Ал-др. Ѳм. **Введенскій**, кав. орд. Св. Стан. 3-й ст., им. мед. въ пам. царств. Импер. Александра III, о. к. Тамбов. дух. сем., ж., на сл. 22 г., въ должн. съ 1895 г.

Секретарь, Георг. Осп. **Бондарукъ**, им. мед. въ пам. царств. Импер. Александра III, о. к. Кобрин. уѣзд. уч., ж., на сл. 9 л., въ должн. съ 1896 г.

Столоначальники: 1-го стола, Ал-др. Осп. **Лычковскій**, им. мед. въ пам. царств. Импер. Александра III, д. в., ж., на сл. 10 л., въ должн. съ 1888 г.—2-го стола, Степн. Михл. **Леоновичъ**, им. мед. въ пам. царств. Импер. Александра III, н. о. к. Новогруд. уѣзд. уч., х., на сл. 12 л., въ должн. съ 1893 г.—Регистраторъ, КСек. Ивн. Дмтр.

Езерскій, им. мед. въ пам. царств. Импер. Александра III, о. к. Кіев. фельдш. шк., ж., насл. 14 л., въ должн. съ 1895 г.

Пристава: 1-го стана, ТитС. Владмр. Өадд. **Бутлеръ**, им. мед. въ пам. царств. Импер. Александра III, о. к. Твер. кав. юнк. уч., х., на сл. 11 л., въ должн. съ 1896 г.—2-го стана, КР. Конст. Антн. **Мацевичъ**, им. мед. въ пам. царств. Импер. Александра III, выд. экз. на чинъ, ж., на сл. 13 л., въ должн. съ 1885 г.—3-го стана, КР. Ал-др. Виктр. **Смирновъ**, н. о. к. Гродн. гимн., х., на сл. 7 л., въ должн. съ 1897 г.—4-го стана, Ивн. Павл. **Гриневичъ**, им. мед. въ пам. царств. Импер. Александра III, о. к. Волк. уѣзд. уч., х., на сл. 6 л., въ должн. съ 1896 г.

Полицейскій надзиратель им. Супрасль, КР. Георг. Ивн. **Савицкій**, им. мед. въ пам. царств. Импер. Александра III, н. о. к. Кіев. кад. корп., ж., на сл. 8 л., въ должн. съ 1898 г.

Уѣздное по воинской повинности присутствіе.

Предсѣдатель—уѣздный предводитель дворянства.

Члены: уѣздный воинскій начальникъ, мировой посредникъ 1-го уч. и уѣздный исправникъ.

Уѣздный распорядительный комитетъ.

Предсѣдатель—уѣздный исправникъ. Члены: уѣздный воинскій начальникъ, податной инспекторъ, городской голова и волостной старшина (въ предѣлахъ его волости).

Уѣздное тюремное отдѣленіе.

Старшій директоръ—уѣздный предводитель дворянства.

Директоры по должности: товарищъ прокурора, исправникъ, полицеймейстеръ, городской голова, уѣздный врачъ и благочинный. Назначены съ Высочайшаго утвержденія: НС. Н. А. **Земляницынъ**, Пот. Поч. Гр.: Ф. Ф. **Малиновскій**, Б. С. **Волковыскій**, купцы: Х. Ш. **Закгеймъ**, М. Ш. **Гордонъ**, А. А. **Моэсъ** и А. С. **Нѣмцовъ**.

Начальникъ тюрьмы, НС. Антн. Фабн. **Недзвецкій**, кав. орд.: Св. Ан. и Св. Стан. 3-й ст., им. мед. въ пам. царств. Импер. Александра III, д. в., ж., на сл. 32 г., въ должн. съ 1891 г.

Уѣздный временный комитетъ по надзору за помѣщеніемъ для арестуемыхъ по приговору мировыхъ судей.

Предсѣдатель—уѣздный предводитель дворянства; члены: мировой судья 1-го уч. Бѣлостоко Сокольскаго округа, товарищъ прокурора, уѣздный исправникъ и городской голова.

Бѣлостоко-Сокольская уѣздная дорожная коммиссія.

Предсѣдатель — уѣздный предводитель дворянства; члены: мировые посредники Бѣлостокскаго и Сокольскаго уѣздовъ, Бѣлостокскій и Сокольскій исправники и городскіе головы.

Коммиссія по составленію очередныхъ списковъ присяжныхъ засѣдателей.

Предсѣдатель — уѣздный предводитель дворянства; члены: мировые судьи 1, 2, 3 и 6 уч., мировые посредники Бѣлостокскаго уѣзда, Бѣлостокскіе: исправникъ, полицеймейстеръ и городской голова.

Коммиссія по установленію справочныхъ цѣнъ на фуражъ и припасы продовольствія.

Предсѣдатель—уѣздный предводитель дворянства; члены: исправникъ, полицеймейстеръ, городской голова и гласные отъ думы.

Комитетъ попечительства о народной трезвости.

Предсѣдатель — уѣздный предводитель дворянства.

Члены: депутатъ отъ духовнаго вѣдомства, товарищъ прокурора, уѣздный исправникъ, акцизный надзиратель, воинскій начальникъ, помощникъ начальника губернскаго жандармскаго управленія, мировые посредники и мировые судьи, податной инспекторъ, городовой врачъ и городской голова.

Комитетъ общественнаго здравія.

Предсѣдатель — уѣздный предводитель дворянства

Члены: уѣздный исправникъ, полицеймейстеръ, уѣздный и городовой врачи, городской голова и старшее въ городѣ духовное лицо.

Городская санитарно-исполнительная коммиссія.

Предсѣдатель – А. Н. **Ваулинъ**.

Члены: О. А. **Нерлингъ**, И. И. **Праго**, В. И. **Гроновскій**, А. Ф. **Габерлингъ**, Л. Г. **Форштетеръ**, З. Н. **Эпштейнъ**, Ф. Ѳ. **Малиновскій**, Ѳ. Ѳ. **Малиновскій**, А. М. **Рудольфъ**, С. В. **Виревскій**, Л. Х. **Закгеймъ**, А. В. **Волковыскій**, М. Ш. **Капланъ**, Ф. И. **Фоссъ**, И. П. **Китшель**, О. К. **Рыминскій**, В. А. **Яновичъ**, Ф. Ф. **Рихтеръ**, В. Е. **Фирстъ**, О. В. **Карповичъ**, О. С. **Свидерскій**, А. И. **Сытинъ**, В. М. **Зубилевичъ** и Д. Т. **Избинскій**.

Городовой врачъ, лѣкарь, КС. Ал-др. Васл. **Касаткинъ**, им. мед. въ пам. царств. Импер. Александра III, о. к. Казан. ун., ж., на сл. 17 л., въ должн. съ 1897 г.

Уѣздный врачъ, лѣкарь, СС. Густв. Адлф. **Шпилевскій**, кав. орд. Св. Стан. 3-й ст., им. мед. въ пам. царств. Импер. Александра III, р.-кат. исп., о. к. Варш. ун., ж., на сл. 27 л., въ должн. съ 1885 г.

Участковые сельскіе врачи: Кнышинскій, лѣкарь, КС. Ал-др. Макс. **Александровъ**, им. мед. въ пам. царств. Импер. Александра III, о. к. Харьк. ун., ж., на сл. 25 л., въ должн. съ 1894 г.—Заблудовскій, лѣкарь, Евгн. Фердн. **Никельсъ**, о. к. Юрьев. ун., х., на сл. 3 г., въ должн. съ 1896 г.

Уѣздная повивальная бабка, Евдок. Семн. **Душаткина**, им. свид. Харьк. ун., дв., на сл. 19 л., въ должн. съ 1891 г.

Смотритель окружной лѣчебницы, и. д., Викнт. Михл. **Вильчинскій**, им. мед. въ пам. царств. Импер Александра III, р.-кат. исп., д. в., ж., на сл. 17 л., въ должн. съ 1892 г.

Уѣздный ветеринарный врачъ, КА. Лв Антн. **Кузьминскій**, им. мед. въ пам. царств. Импер. Александра III, о. к. Юрьев. ветер. инст., х., на сл. 8 л., въ должн. съ 1890 г.

Бѣлостокская почтово-телеграфная контора.

Начальникъ конторы, НС. Ал-др. Низл. **Аракинъ**, кав. орд.: Св. Ан. 3-й ст и Св. Стан. 2-й и 3-й ст., им. мед. въ пам.: в. 1877—1878 г. и царств. Импер. Александра III, о. к. Карачев. уѣзд. уч., ж., на сл. 24 г., въ должн. съ 1897 г.—Помощникъ его, КС. Ивн. Григр. **Бай**, кав. орд.: Св. Ан. 3-й ст. и Св. Стан. 2-й и 3 й ст., им. мед. въ пам. царств. Импер. Александра Ш, д. в., ж , на сл. 35 л., въ должн. съ 1889 г.

Почтово-телеграфные чиновники: II разр , КР. Ал-др. Птр. **Савицкій**, им мед. въ пам. царств. Импер. Александра III, о. к. Сокольск. уѣздн. уч., ж., на сл. 14 л., въ должн. съ 1898 г.—Ш разр: КА. Фрнц. Солмн. **Гейзлеръ**, им. иностр. орд. Персид. Льва и Солнца 4-й ст. и мед. въ пам.: Свящ. кор. Ихъ Имп. Вел. и царств. Импер. Александра III, лют. исп., выд. экз. на чинъ, х., на сл. 28 л., въ должн. съ 1889 г.—Конст. Антн. **Имшенникъ**, им. мед. въ пам царств. Импер. Александра III, д. в., ж., на сл. 18 л., въ должн. съ 1898 г.—IV разр.: КА. Евгн. Крл. **Гетцъ**, им. мед.: въ пам. Свящ. кор. Императора Николая II и царств Импер. Александра Ш, лют. исп , д. в., ж., на сл. 34 г., въ должн. съ 1888 г.—КА. Анатл. Ивн. **Спасскій**, им. мед. въ пам. царств. Импер. Александра III, н. о. к. Нижегород. Ал-др. инст, ж , на сл 31 г., въ должн. съ 1887 г.—КР. Ивн. Васл. **Малышевъ**, им. мед. въ пам. царств. Импер Александра III, н. о. к. гимн., х., на сл. 5 л., въ должн. съ 1898 г.—КР. Эдмнд Фрнц. **Вердони**, им. мед. въ пам. царств. Импер. Александра Ш, лют. исп , н. о. к. Бѣлосток. реальн. уч., х., на сл. 13 л., въ должн. съ 1888 г.—V разр.: Пелагея Птр. **Смирнова**, о. к. Бѣлост. женск. панс., дв., на сл. 5 л., въ должн. съ 1894 г.—Марія Ивн. **Хрипачъ**, д. в., дв., на сл. 11 л., въ должн. съ 1888 г.—Елсвт. Птр. **Лаврова**, о. к. Бѣлост. инст. благ. дѣв , дв., на сл. 4 г., въ должн. съ 1895 г.—КР. Ниѳфр. Никфр. **Троцкій**, им. мед. въ пам. царств. Импер. Александра III, н. о. к. Бѣлосток. реальн. уч , х., на сл. 6 л., въ должн. съ 1898 г.—КР. Георг. Михл. **Харламповичъ**, им. мед. въ пам. царств. Импер. Александра

III, н. о. к. Ломжин. гимн., х., на сл. 4 г., въ должн. съ 1897 г.—Ромн. Птр. **Виткевичъ**, им. мед. въ пам. царств. Импер. Александра III, о. к. Пружан. уѣзд. уч., ж., на сл. 8 л., въ должн. съ 1898 г.—Виктр. Ивн. **Лонскій**, им. мед. въ пам. царств. Импер. Александра III, о. к. Сокольск. уѣзд. уч., х. на сл. 5 л., въ должн. съ 1898 г.

Младшій механикъ, Ценс. Өедт. **Бушевъ**, им. мед. въ пам. царств. Импер. Александра III, д. в., ж., на сл. 9 л., въ должн. съ 1895 г.

Осовецкая почтово-телеграфная контора.

Начальникъ, ТитС. Васл. Якм. **Сахоновичъ**, им. мед. въ пам. царств. Импер. Александра III, о. к. Быхов. уѣзд. уч., х., на сл. 17 л., въ должн. съ 1898 г.

Начальники почтово-телеграфныхъ отдѣленій.

Супрасльскаго, и. д., Владм. Людв. **Ассенъ-Аймеръ**, им. мед. въ пам. царств. Импер. Александра III, о. к. Гродн. лют. уч., ж., на сл. 15 л., въ должн. съ 1898 г.

Въ Суворовскомъ штабѣ, и. д., Птр. Михл. **Германовичъ**, им. мед. въ пам. царств. Импер. Александра III, н. о. к. Свислоч учит. сек., ж., на сл. 13 л., въ должн. съ 1897 г.

Городокскаго, и. д., Ивн. Демн. **Хомичъ**, им. мед. въ пам. царств. Импер. Александра III, о. к. Кобрин. уѣзд. уч., ж., на сл. 14 л., въ должн. съ 1898 г.

Тростянскаго, Конст. Семн. **Гриневичъ**, им. мед. въ пам. царств. Импер. Александра III, выд. экз. на чинъ, х., на сл. 13 л., въ должн. съ 1895 г.

Начальники почтовыхъ отдѣленій.

Заблудовскаго, Ал-др. Ивн. **Львовъ**, им. мед. въ пам. царств. Импер Александра III, о. к. Пружан. уѣзд. уч., ж., на сл. 15 л., въ должн. съ 1891 г.

Кнышинскаго, и. д., КР. Антн. Ивн. **Буначъ**, им. мед въ пам. царств. Импер. Александра III, о. к. Хомск. народн. уч., ж., на сл. 19 л., въ должн. съ 1891 г.

Гоніондзскаго, Васл. Ивн. **Ивановскій**, о. к. Кобрин. уѣзд. уч., ж., на сл. 12 л., въ должн. съ 1895 г.

Хорощскаго, и. д., Васл. Адм. **Плиссъ**, н. о. к. Вилен. дух. уч., ж., на сл. 11 л., въ должн. съ 1897 г.

Михалово-Незабудскаго, и. д., Всвдкт. Викнт. **Бивойно**, им. мед. въ пам. царств. Импер. Александра III, д. в., ж., на сл. 20 л., въ должн. съ 1891 г.

Городская управа.

Городской голова, КСек. Ивн. Евдок. **Рѣшетневъ**, кав. орд. Св. Ан. 3-й ст., им. мед. въ пам. царств. Импер. Александра III и за перен. насел. о. к. Климовичск уѣзд. уч., ж., на сл 18 л., въ должн. съ 1896 г.

Члены: Бронс. Бонфт. **Пелчинскій**, рим.-кат. исп., о. к., Владсл. реальн. уч., ж., на сл. 3 г., въ должн. съ 1896 г.— Осп. Каспр. **Рыминскій**, им. мед. за перен. насел., рим.-кат. исп., д. в., ж., на сл. 6 л., въ должн. съ 1892 г.

Секретарь, ГС. Васл. Михл. **Зубилевичъ**, им. мед. въ пам. царств. Импер. Александра III, о. к. Брест. двор. уч., ж., на сл. 38 л., въ должн. съ 1884 г.

Общественный раввинъ, Мер. Самс. **Маркусъ**, о. к. Вилен. рав. уч., ж. на сл. 31 г., въ должн. съ 1867 г.

Упрощенныя общественныя управленія.

Суражское—староста Өм. Андр. **Полторакъ**, Гоніондзское — Осп. Войтх. **Гржегоржевскій**. Кишшинское—Ивн. Варѳлм. **Пашковскій**.

Мѣщанскія управы.

Бѣлостокская—Староста Робрт. Готлб. **Эллертъ**, Хорощанская- Март. **Рачковскій**, Заблудовская—Птр. Семн. **Зановичъ**, Ясеновская—Владсл. Ивн. **Петровскій**, Городокская—Мов. Фалк. **Рапъ**, Трестянская—Лб. Шліом. **Браверманъ**.

Мѣщанскія общественныя управленія.

Гузовское—Староста Войтх. Франц. **Ольшевскій**, Шафранковское—Ивн. Франц. **Рафаловскій**, Пызовское—Франц. Лаврнт. **Скварко**, Лупихо-Зыбуртовское—Конст. Казмр. **Григелько**, Косіорковское—Войтх. Лаврнт. **Скварко**, Довнарское—Осп. Андр. **Жишковскій**, Овечковское—Франц. Людвг. **Венгровскій**, Бѣлосукнянское—Осп. Казмр. **Застоцкій**, Ясковское—Фердпнд. Игн. **Стануль**.

Бѣлостокское упрощенное ремесленное управленіе.

Ремесленный старшина Пгр. Войтх. **Монюшко**.

М. Ф.

Уѣздное казначейство.

Уѣздный казначей, и. д ТитС. Максм. Ивн. **Иваницкій**, им. мед. въ пам. царств. Импер. Александра. Ш, о. к. Кролевецк. уѣздн. уч. ж. на сл. 15 л, въ должн. съ 1895 г.

Помощникъ его, КА. Васл. Павл. **Руженцевъ**, им. мед., въ пам. царств. Импер. Александра Ш, н. о. к. Смоленск. дух. сем., ж., на сл. 26 л., въ должн. съ 1896 г.

Бухгалтеръ, НС. Ибрги. Аеев **Яновичъ Чаинскій**, им. мед. въ пам. царств. Импер. Александра Ш, маг. исп., о. к. Словим. уѣзд уч, на сл. 27 л., въ должн. съ 1896 г.

Помощники бухгалтера: Никл. Ѳедр. **Родневичъ**, им. мед. за перен. насел., им. свид. на зв. сельск. учит., х, на сл. 4 г, въ должн. съ 1896 г.—Порф. Якв. **Ивановъ**, д. в, ж, на сл. 4 г., въ должн. съ 1896

Уѣздное податное присутствіе.

Предсѣдатель—податной инспекторъ, КА. Х. А. **Муромцевъ**

Члены: А. Ф. **Кохъ**, Г. А. **Трибе**. Б. С. **Волковыскій**, В. А. **Яновичъ**, П. А. **Шумскій** и Э. Л. **Гампель**.

Отдѣленіе Государственнаго Банка.

Управляющій отдѣленіемъ, КА. Дитр. Евдоким. **Куриленко**, кав. орд. Св. Стан. 3-й ст., им. мед. въ пам. царств. Импер. Александра III, о. к. ун. Св. Владмр., ж., на сл. 8 л., въ должн. съ 1897 г.

Секретарь, КСек. Никл. Вениам. **Ааронов**ъ, им. мед. въ пам. царств. Импер. Александра III, о. к. С. Пет. ун., х., на сл. 6 л., въ должн. съ 1896 г.

Контролеръ, НС. Ал-др. Ивн. **Керманъ**, кав. орд. Св. Стан. 3-й ст., им. мед. въ пам. царств. Импер. Александра III, лют. исп., выд. экз. на чинъ, ж., на сл. 27 л., вдолжн. съ 1897 г.—Помощники его: Осп. Христфр. **Шведовъ**, им. мед.: въ пам. усм. польск. мят. 1863—1864 г. и въ пам. царств. Импер. Александра III, о. к. Смолен. бат. воен. кант., ж., на сл. 42 г., въ должн. съ 1895 г.—КСек. Мрк. Васл. **Ивановъ**, им. мед. въ пам. царств Импер. Александра III, лют. исп., н. о. к. гимн., х., на сл. 13 л., въ должн. съ 1898 г.

Бухгалтеръ, НС. Данл. Андр. **Гутневъ**, о. к. Харьк. ун., х., на сл. 9 л., въ должн. съ 1897 г.—Помощники его: ТитС. Владмр. Ил. **Александровъ**, им. мед. въ пам. царств. Импер. Александра III, н. о. к. Кіевск. реальн. уч., ж., на сл. 14 л., въ должн. съ 1884 г.—Степн. Михл. **Жигаленко**, им. мед. въ пам. царств. Импер. Александра III, н. о. к. Лубен. гимн., ж., на сл. 12 л., въ должн. съ 1886 г.—КСек. Вячсл. Андр. **Мейеръ**, им. мед. въ пам. царств. Импер. Александра III, н. о. к. Бѣлосток. реальн. уч., х., на сл. 13 л., въ должн. съ 1885 г.—КР. Конст. Андр. **Мейеръ**, им. мед. въ пам. царств. Импер. Александра III, н. о. к. Бѣлосток. реальн. уч., х., на сл. 8 г., въ должн. съ 1895 г.—КР. Вакгр. Игнт. **Пржилуцкій**, им. мед. въ пам. царств. Импер. Александра III, н. о. к. Бѣлосток. реальн. уч., х., на сл. 4 г., въ должн. съ 1898 г.—КР. Ивн. Конст. **Симоновичъ**, им. мед. въ пам. царств. Импер. Александра III, о. к. уѣзд. уч., х., на сл. 9 л., въ должн. съ 1896 г.—Ивн. Ивн. **Врахоритъ**, н. о. к. гимн., х., на сл. 2 г., въ должн. съ 1897 г.—Дитн. Иліодр.

Нецентевичъ, р.-кат. исп., о. к. коммерч. уч., х., на сл. 2 г., въ должн. съ 1898 г.—Михл. Никл. **Гейнеманъ**, о. к. реальн. уч., х., на сл. 2 г., въ должн. съ 1897 г.—Павл. Ивн. **Федоровъ**, им. мед. въ пам. царств. Импер. Александра III, о. к. город. уч., ж., на сл. 3 г. въ должн. съ 1898 г.

Кассиръ, Птр. Птр. **Кофаль**, им. мед. въ пам. царств. Импер. Александра III, лют. исп., н. о. к. гвард. берейт. школы, ж., на сл. 24 г., въ должн. съ 1884 г.—Помощники его Птр. Васл. **Красулинъ**, им. мед. въ пам. царств. Импер. Александра III, н. о. к. реальн. уч., ж., на сл. 14 л. въ должн. съ 1897 г.—Мирн Ивн. **Шашукъ**, о. к. уѣздн. уч., ж., на сл. 10 л., въ должн. съ 1898 г.—Ивн. Семн. **Поплавскій**, кав. орд. Св. Ан. 3-й ст., им. мед. въ пам. царств. Импер. Александра III, н. о. к. гимн., ж., на сл. 32 г., въ должн. съ 1898 г.—Андр. Ѳефл. **Заблоцкій**, о. к. город. уч., х., на сл. 2 г. въ должн. съ 1898 г.—Конст. Крл. **Новицкій**, д. в. х., на сл. 3 г., въ должн. съ 1897 г.—Осп. Михл. **Бушъ**, р.-кат. исп., н. о. к. реальн. уч., х., на сл., 5 л., въ должн. съ 1898 г.

Окружное акцизное управленіе.

2-й округъ (Бѣлостокскій и Бѣльскій уѣзды).

Надзиратель, КА. Алкс. Ил. **Зыкѣевъ**, кав. орд.: Св. Ан. и Св. Стан. 3-й ст., им. мед. въ пам. царств. Импер. Александра III, о. к. Моск. земледѣльч. шк., х., на сл. 29 л., въ должн. съ 1884 г.

Помощники надзирателя: старшіе: НС. Ивн Федр. **Мейеръ**, им. мед. въ пам. царств Импер. Александра III, лют. исп., н. о. к. Либав. гимн., ж., на сл. 22 г., въ должн. съ 1883 г.—НС. Филагр. Андр. **Магскій**, кав. орд. Св. Стан. 3-й ст., им. мед. въ пам. царств. Импер. Александра III, в. о. к. Тверск. дух. сем., ж., на сл. 25 л., въ должн. съ 1890 г.—КА. Анатл. Ивн. **Тимченко**, им. мед. въ пам. царств. Импер. Александра III, о. к. Бѣлосток. реальн. уч., ж., насл. 21 г., въ должн. съ 1896 г.—КА. Максмл. Альбрт. **Дюмбге**, им. мед. въ пам. царств. Импер. Александра III, о. к. С.-Пет.

5-й гимн., ж., на сл. 14 л., въ должн. съ 1898 г. —Младшіе: ГС. Григр. Никл. **Богоявленскій**, им. мед. въ пам. царств. Импер. Александра III, о. к. Ново-Ал-др. сельско-хоз. инст., ж., на сл. 8 л., въ должн. съ 1894 г.—КА. Модест. Ѳеофл. **Давидовичъ**, им. мед. въ пам. в. 1877—1878 г. и въ пам. царств. Импер. Александра III, о. к. Моск. пѣх. юнк., уч., ж., на сл. 19 л., въ должн. съ 1892 г.—ГС. Степн. Степн. **Рубановъ**, им. мед. въ пам. царств. Импер. Александра III, н. о. к. Харьк. ун., ж. на сл. 7 л., въ должн. съ 1895 г.

Дѣлопроизводитель, Густв. Матв. **Юзьвикевичъ**, им. мед.: въ пам. царств. Импер. Александра III, рим.-к. исп., д. в. ж., на сл. съ 16 г., въ должн. съ 1885 г.

Контролеры питейные: старшій, КСек. Никл. Никл. **Воскресенскій**, им. мед. въ пам. царств. Импер. Александра III, о. к. Орлов. дух. сем., ж., на сл. 10 л., въ должн. съ 1896 г.—Младшіе: КСек. Ивн. Никл. **Панютинъ**, им. мед. въ пам. царств. Импер. Александра III, н. о. к. Орловск. воен. гимн., х., на сл. 4 г., въ должн. съ 1888 г.—ГС. Михл. Павл. **Николаевъ**, о. к. Москов. ун., ж., на сл. 2 г., въ должн. съ 1897 г.

Завѣдующій казеннымъ очистнымъ № 2 складомъ, Ивн. Михл. **Рудомино**, лют. исп., о. к. землед. уч., ж., на сл. 2 г., въ должн. съ 1897 г.

М. З. и Г. И.

Лѣсничій Бѣлостокскаго лѣсничества, НС. Адлф. Георг. **Эмие**, им. мед. въ пам. царств. Импер. Александра III, ев.-лют. исп., о. к. С.-Пет. лѣсн. инст., ж., на сл. 14 л., въ должн. съ 1895 г.

М. Ю.

Съѣздъ мировыхъ судей Бѣлостоко-Сокольскаго округа.

Участковые мировые судьи: 1-го уч. (онъ же непр. членъ съѣзда), СС. Семн. Макси. **Савостьяновъ**, кав. орд. Св. Стан

2 й ст., им. мед.: въ пам. усм. польск. мят. 1863—1864 г. и царств. импер. Александра III, о. к. Гатч. Никл. инст., х. на сл. 35 л., въ должн. съ 1883 г.—2-го уч. (онъ же предсѣдатель съѣзда), КС. Конст. Евгн. **Введенскій**, кав. орд : Св. Стан. 2 й и 3 й ст, им. мед. въ пам. царств. Импер. Александра III, о. к. Яросл. Демид. лицея, ж., на сл. 14 л., въ должн. съ 1896 г.—3-го уч , СС. Конст. Ал-др. **Кошкадамовъ**, кав орд.: Св. Ан. и Св. Стан. 2 й и 3-й ст., им. зн. Красн. Кр., и мед. въ пам. царств. Импер. Александра III, о. к. СПет. ун., ж., на сл. 21 г , въ должн. съ 1898 г.—4-го уч., КС. Никл. Якв. **Остряковъ**, им. мед. въ пам. царств. Импер. Александра III, о. к. Демид. юрид. лиц , ж., на сл. 20 л , въ должн. съ 1892 г.— 5-го уч., СС. Іерофей Матв. **Новицкій**, им. мед. въ пам. царств. Импер. Александра III, о. к. Новорос. ун , х., на сл. 22 г., въ должн. съ 1894 г.,—6-го уч., СС Никл. Никл. **Савеловъ**, им. мед. въ пам. царств. Импер. Александра III, о. к. Москов. ун., ж., на сл. 24 г. въ должн. съ 1895 г.,—7-го уч , КА. Никл. Павл. **Владиміровъ**, им. мед. въ пам. царств. Импер. Александра III, о. к. Москов. ун , ж., на сл. 8 л. въ должн. съ 1894 г.

Почетные мировые судьи: ДСС. Виктр. Васл. **Лебедевъ**,— КА. Васл. Васл. **Петропавловскій**,— Баронъ Рудлф. Никл. **Энгельгардтъ**.— КС. Серг. Васл. **Полуэхтовъ**.

Секретарь сѣзда, Григр. Павл. **Малашкевичъ**, им. мед. въ пам. царств. Импер. Александра III, н. о. к. Жиров. дух. уч., ж., на сл. 13 л., въ должн. съ 1896 г.—Помощникъ его, КСек. Виктр. Казмр. **Борисъ**, им. мед. въ пам. царств. Импер. Александра III, р.-кат. исп., н. о. к. Бѣлостокъ. реальн. уч., х., на сл 19 л., въ должн. съ 1880 г.

Судебные пристава: Станел Станел. **Сердаковскій**, им. мед. въ пам. царств. Импер. Александра III, р.-кат исп., д. в. ж., на сл. 24 г., въ должн. съ 1874 г.—ТитС. Болесл. Адм. **Нелюбовичъ**, им мед. въ пам. царств. Импер. Александра III, р. кат. исп., н. о. к. Гродн. гимн., х., на сл 34 г., въ должн. съ 1880 г.—Тимо. Осп. **Гайбуновъ**, им мед. въ пам. царств Импер. Александра III, д. в , ж., на сл. 13 л , въ должн съ 1898 г.—ТитС. Осп. Лк. **Окшевскій**, им мед. въ

пам. царств Импер. Александра III, н. о. к. Могилев. гимн., ж., на сл. 25 л., въ должн. съ 1885 г.

Сиротскіе суды.

Бѣлостокскій—предсѣдатель Ивн. Евдокм. **Рѣшетневъ**; члены: Антн. Ивн. **Кухарскій** и Энглбрт. Леоплд. **Гампель**. Гоніондзскій—предсѣдатель Осп. Войтх. **Гржегоржевскій**; членъ Казмр. Ивн. **Шафранко**, Суражскій—предсѣдатель Ѳм. Андр. **Полторакъ**; члены Стансл. Ивн. **Сосновскій** и Крл. Осп. **Костецкій**, Кнышинскій—предсѣдатель Ивн Варѳлм. **Пашковскій**; членъ, Юльн. Осп. **Недзвѣцкій**.

М. Н. П.

Реальное училище.

Директоръ училища, СС. Михл. Ал-рд. **Павловскій**, кав. орд: Св. Влад. 4-й ст., Св. Ан. и Св. Стан. 2-й и 3 й ст., им. мед. въ пам. царств. Импер. Александра III, канд. С.-Пет. ун., ж., на сл 23 г., въ должн. съ 1896 г.

Инспекторъ, и. обяз., учитель исторіи и географіи, СС. Виктр. Якв. **Кудрявцевъ**, кав. орд: Св. Ан. 3-й ст. и Св. Стан. 2-й и 3-й ст., им. мед въ пам. царств. Импер. Александра III, канд. С.-Пет. ун., ж, на сл. 18 л., въ должн. съ 1896 г.

Законоучители исповѣданій: православнаго, протоіерей Павл. **Зелинскій**, соприч. къ орд. Св. Ан. 3-й ст., им.: наперс. кр., набедр., скуф. и камил. и мед. въ пам. царств. Импер. Александра III, о. к. Лит. дух. сем., ж, на сл. 31 г., въ должн. съ 1878 г.—Римско-католическаго, каноникъ Вильгельм. **Шварцъ**, въ должн. съ 1870 г.—Лютеранскаго, пасторъ Теодоръ Эдрд. **Лиссъ**, о. к. Юрьев. ун, ж., насл. 4 г., въ должн. съ 1894 г.—Іудейской вѣры, Ил. Давд. **Іоффе**, о. к. Вилен. евр уч инст., ж, на сл. 20 л., въ должн. съ 1888 г.

Учители: математики и черченія: СС. Осп. Семн. **Свидерскій** кав. орд.: Св. Ан. 3 й ст. и Св. Стан. 2-й и 3 й ст., им. мед.: въ пам. царств. Импер. Александра III и за переп. насел., канд. С.-Пет. ун., ж., на сл. 14 л., въ должн. съ

1883 г.—Математики Серг. Никл. **Вишняковъ**, им. мед. за переп. насел., о. к. С.-Пет. ун., х., на сл. 1 г., въ должн. съ 1897 г.—Русскаго языка, СС. Ѳедр. Ивн. **Шимановскій**, кав. орд.: Св. Ан. 3-й ст. и Св. Стан. 2-й и 3-й ст., им. мед. въ пам. царств. Импер. Александра III и за переп. насел., о. к. Харьк. ун., х., на сл. 16 л., въ должн. съ 1882 г.—Русскаго языка, исторіи и географіи, НС. Владмр. Ал-др. **Глѣбовскій**, кав. орд. Св. Стан. 3-й ст., им. мед. въ пам. царств. Импер. Александра III, о. к. С.-Пет. ун., х., на сл. 8 л., въ должн. съ 1898 г.—Нѣмецкаго языка: СС. Крл. Ал-др. **Вельсъ**, кав. орд.: Св. Влад. 4 й ст., Св. Ан. 2-й и 3 й ст. и Св. Стан. 2-й ст., им. мед. въ пам. царств. Импер. Александра III, и за переп. насел., лют. исп., н. о. к. С.-Пет. ун., ж., на сл. 35 л., въ должн. съ 1885 г.—СС. Конрд. Ѳедр. **Шарфе**, им. мед.: въ пам. царств. Импер. Александра III, и за переп. насел., им. зв. учит. гимн., ж., на сл. 23 г., въ должн. съ 1898 г.—Французскаго языка, Эрнст. Осп. **Бай**, рим.-к. исп., им. зв. учит. француз. яз., ж., въ должн. съ 1884 г.—Рисованія и чистописанія: КР. Григр. Михл. **Михайловъ**, им. мед. въ пам. царств. Импер. Александра III и за переп. насел., о. к. Моск. Строганов. уч., х., на сл. 2 г., въ должн. съ 1896 г.—Дмтр. Ѳедр. **Чеботаревъ**, им. мед. въ пам. царств. Импер. Александра III, о. к. акад. худ., ж., на сл. 2 г., въ должн. съ 1896 г. Приготовительнаго класса, ТитС. Ал др. Антн. **Морозъ** им. мед. въ пам. царств Импер. Александра III, о. к. Вилен. учит. инст., ж., на сл. 9 л., въ должн. съ 1889 г.

Помощники классныхъ наставниковъ: Манл. Федр. **Недѣльскій**, им. мед.: въ пам. царств. Импер. Александра III и за переп. насел., о. к. Виленск. дух. уч., ж., на сл. 15 л., въ должн. съ 1883 г.—КСек. Конст. Фрнц. **Дыринда**, им. мед. въ пам. царств. Импер. Александра III и за переп. насел., н. о. к. Виленск. учит. инст., ж., на сл. 14 л., въ должн. съ 1894 г.—КСек. Лв. Михл. **Смольскій**, им. мед. въ пам. царств. Импер. Александра III, н. о. к. Бѣлосток. реальн. уч., х., на сл. 8 л., въ должн. съ 1894 г.

Письмоводители, ТитС. Михл. Егр. **Корсунскій**, им. мед. въ пам. царств. Импер. Александра III, н. о. к. Тульск. дух. сем., ж., на сл. 25 л., въ должн. съ 1874 г.

Штатный врачъ, СС. Егр. Егр. **Вальтеръ** (см. инст.) въ должн. съ 1865 г.

Николаевско-Александринская женская гимназія

Управляющій гимназіей, СС. Михл. Ал др. **Павловскій**, въ должн. съ 1897 г.

Главная надзирательница, Лидія Птр. **Изаницкая**, о к Харьк. инст., вд., на сл. 23 г., въ должн съ 1897 г.

Классныя надзирательницы: Евген. Птр. **Блюменталь**, лют. исп. о. к. Вилен Маріин. высш уч, вд, на сл. 1 г., въ должн. съ 1897 г.—Елиз. Серг. **Глинская**, о. к. Вилен Маріин. высш. уч., дв., на сл. 4 г., въ должн. съ 1897 г.—Ектрн.-Никг. **Губанова** о. к. Гроднен. жен. гимн., дв, на сл. 1 г., въ должн. съ 1897 г.—Натл. Григр. **Тиранова**, о. к. Гродн. жен. гимн., зм., на сл. 1 г., въ должн. съ 1897 г.—Лидія Эрст. **Слухаевская**, о. к. Кіев. частн. жен. гимн., зм, на сл. 1 г., въ должн. съ 1898 г.—Клавд. Ивн. **Антулаева**, о. к. С.-Пет. высш. жен. курс., зм., на сл. 3 г, въ должн. съ 1898 г.

Законоучители: правосл. исп., свящ. Михл. **Романовскій**, им. скуф. и мед. въ пам. царств. Импер. Александра III, о. к Лиг. дух. сем., ж., на сл. 4 г., въ должн. съ 1897 г.—Р.-кат. исп., кс. Вилглм. **Шварцъ**, въ должн. съ 1897 г.—Лютер. исп., пасторъ Теодр. **Лиссъ**. въ должн. съ 1897 г.—Закона еврейской вѣры, Іоилъ Нм. **Гвирцъ**, о. к. Вилен. равв. уч., ж., на сл. 25 л., въ должн. съ 1897 г.

Учителя и учительницы: русскаго языка и исторіи Ал-др. Фелкс. **Якубовскій**, им. зв. учит. город. учил., ж, на сл. 3 г., въ должн. съ 1897 г.—Рисованія и чистописанія, ГС. Птр. Ивн. **Тюковъ**, о. к. Строган. уч. техн. рис., ж. на сл. 7 л., въ должн. съ 1898 г.—Математики, Натл. Леонд. **Ульянова**, о. к. С.-Пет. высш. жен. курс., дв., на сл. 1 г., въ должн. съ 1897 г.—Географіи, Марія Ивн. **Шилейко**, им. мед. въ пам. царств. Импер. Александра III, о. к. С.-Пет. высш. жен. курс., дв., на сл. 8 л., въ должн. съ 1898 г—Французскаго языка, Анст. Давд. **Панчулидзева**, им. зв. учит. франц. языка,

дв., на сл. 1 г., въ должн. съ 1898 г.—Нѣмецкаго языка: Эмма Крл. **Кейхель**, лют. исп., о. к. Бѣлосток. инст., дв., на сл. 11 л., въ должн. съ 1898 г.—Клара Фрднд. **Бааръ**, лют. исп., им. зв. дом. учит., дв., на сл. 1 г., въ должн. съ 1898 г.—Пѣнія Манл. Ѳедр. **Недѣльскій**, въ должн. съ 1897 г.

Штатный врачъ, КС. Ал-др. Васл. **Касаткинъ**, въ должн. съ 1898 г.

Завѣдывающій письмоводствомъ, ТитС. Михл. Егр. **Корсунскій**, въ должн. съ 1897 г.

Городское приходское училище съ женскою смѣною.

Учителя: КР. Платн. Осп. **Червяковскій**, им. зв. городск. прих. уч., ж., насл. 22 г., въ должн. съ 1886 г.—Ивн. Кузм. **Гобровскій**, о. к. Свисл. уч. сем., х., на сл. 9 л., въ должн. съ 1892 г.—Учительница (женской смѣны). и Павла Птр. **Червяковская**, о. к. частн. пансіон., зм. на сл. 13 л., въ должн. съ 1885 г.

Законоучители исповѣданій: православнаго, свящ. Микл. **Овсянкинъ**, о. к. Лит. дух. сем., ж., на сл. 2 г. въ должн. съ 1896 г.—Римско-катол., кс. Виктр. **Войтекунасъ**, о. к. Вилен. дух. сем., на сл. 1 г., въ должн. съ 1897 г.

Начальное еврейское училище.

Учитель и завѣд. учил., Ил. Давыд. **Іоффе** (см. реальн.), уч.) въ должн. съ 1887 г.—Помощники учителя: Яков. **Прусскій**, о. к. Вилен. евр. учит. инст., ж., на сл. 3 г. въ должн. съ 1895 г.—Перецъ Іосл. **Клячко**, о. к. Вилен. евр. уч. инст., ж., на сл. 7 л., въ должн. съ 1894 г.—Учитель приготовительнаго класса, Моис. Сам **Жмудскій**, о. к. Вилен. евр. уч. инст., ж., на сл. 10 л., въ должн. съ 1888 г.

Бѣлостокскій мѣстный комитетъ Россійскаго общ. „Краснаго Креста".

Предсѣдательница, Александра Владмр. **Бушъ**.
Товарищъ ея, М. А. **Павловскій**.
Члены: А. В. **Еринъ**, А. И. **Бушъ**, К. Е. **Введенскій**,

Н. Е. **Рѣшетневъ**, А. И. **Сатинъ**, Х. А. **Муромцевъ**, М. А. **Гордонъ**, Ф. Ѳ. **Малиновскій** и Б. С. **Волкозыскій**.

Казначей, В. Ѳ **Монюшко**.

Дѣлопроизводитель, А. А. **Липкинъ**.

Бѣлостокское медицинское общество.

Президентъ, Е. Е. **Вальтеръ**.

Вице-президентъ, И. И. **Прага**.

Казначей и библіотекарь, С. П. **Носенко**

Секретарь, І. Б. **Рубинштейнъ**.

Бѣлостокское благотворительное общество.

Предсѣдательница—вакансія.

Директоры: протоіерей П. **Зелинскій**, деканъ В. **Шварцъ** и Ф. Ѳ. **Малиновскій**.

Казначей, В. Ѳ. **Монюшко**.

Дѣлопроизводитель, М. И. **Ходотовъ**

Уѣздное отдѣленіе Литовскаго епархіальнаго училищнаго совѣта.

Предсѣдатель—свящ. М. **Пѣшковскій**.

Члены: архимандритъ **Николай**, М. А. **Павловскій**. О. С. **Свидерскій**, И. Е. **Рѣшетневъ**, А. К. **Стояновъ**, Ѳ. И. **Шимановскій**, А. А. **Щеновскій Острейко**, протоіерей П. **Зелинскій** и священники: Ѳ. **Яшинъ**, Н. **Веселовскій** и М. **Романовскій**.

Бѣльскій уѣздъ.

М. В. Д.

Уѣздный предводитель дворянства, ДСС. Ал-др. Никл. **Желтухинъ**, кав. орд.: Св. Владмр. 3-й и 4-й ст., Св. Ан. 2-й, 3-й ст. и 4-й ст. съ надп. „за храбр.“, Св. Стан. 1-й и 2-й ст., зн. отл. воен. орд. Св. Георг., им. мед.: въ пам. в. 1853—1856 г., зн. за поз. устр. б. госуд. крест., зн. Красн. Кр. и мед.: въ пам. царств. Импер.: Николая I и

Александра III и за перен. насел., восп. въ частн. уч. пане., ж., на сл. 53 г., въ должн. съ 1888 г.

Письмоводитель, Птр. Ивн. **Алексѣевъ**, им. мед.: въ пам. царств. Импер. Александра III и за перен. насел., выд. экз. на чинъ, ж., на сл. 7 л., въ должн. съ 1892 г.

Съѣздъ мировыхъ посредниковъ.

Предсѣдатель съѣзда—уѣздный предводитель дворянства.

Мировые посредники: 1-го уч., КС. Алкс. Осп. **Хоментовскій**, кав. орд. Св. Стан. 3-й ст., им. мед.: въ пам. царств. Импер. Александра III и за перен. насел., о. к. Варш. пѣх. юнк. уч., ж., на сл. 28 л., въ должн. съ 1882 г.—2-го уч., ТитС. Григр. Антн. **Косачъ**, им. мед.: въ пам. царств. Импер. Александра III и за перен. насел., д. в., ж., на сл. 33 г., въ должн. съ 1895 г.

Въ засѣданіяхъ съѣзда по дѣламъ, имѣющимъ отношеніе къ отбыванію населеніемъ денежныхъ повинностей, участвуетъ, съ правомъ голоса, податной инспекторъ.

Дворянская опека.

Предсѣдатель—уѣздный предводитель дворянства.

Засѣдатели: НС. Никл. Ѳедт. **Макавсевскій**, кав. орд.: Св. Ан. и Св. Стан. 3-й ст., им. ополч. кр. и мед.: въ пам. в. 1853—1856 г., за усм. польск. мят. 1863—1864 г. и въ пам. царств. Импер.: Николая I и Александра III, д. в., ж., на сл. 31 г., въ должн. съ 1890 г.—КСек. Ромн. Антн. **Малевичъ**, им. мед.: въ пам. царств. Импер.: Николая I и Александра III, о. к. Жиров. дух. уч., ж., на сл. 51 г., въ должн. съ 1874 г.

Письмоводитель, Ал-др. Семн. **Наумовъ**, им. мед. за перен. насел., д. в., ж., на сл. 13 л., въ должн. съ 1888 г.

Уѣздное полицейское управленіе.

Уѣздный исправникъ, СС. Серг. Григр. **Сабанѣевъ**, кав. орд. Св. Стан. 3-й ст., им. мед.: въ пам. усм. польск. мят.

1863—1864 г., въ пам. царств. Импер.: Николая I и Александра III и за перен. насел., н. о. к. шк. гвард. подпр. и кав. юнк., ж., на сл. 33 г., въ должн. съ 1892 г.

Помощникъ его, НС. Іоакм. Викнт. **Ваврушевичъ**, кав. орд. Св. Стан. 3-й ст., им. мед.: въ пам. царств. Импер.: Николая I и Александра III, о. к. Жировв. дух. уч., ж., на сл. 42 г., въ должн. съ 1892 г.

Секретарь, ГС. Птр. Антн. **Новосельскій**, им. мед. въ пам. царств. Импер. Александра III, н. о. к. Бѣлосток. гимн., ж., на сл. 23 г., въ должн. съ 1892 г.

Столоначальники: 1-го стола, КР. Ант. Ивн. **Рымашевскій**, им. мед. въ пам. царств. Импер. Александа III, о. к. Слоним. уѣзд. уч., ж., на сл. 6 л., въ должн. съ 1890 г.—2-го стола, Никл. Станслв. **Хржановскій**, о. к. Бѣльск. уѣзд. уч., х., на сл. 4 г., въ должн. съ 1898 г.—Регистраторъ, Іоиль Иллрн. **Сосновскій**, о. к. Сокольск. уѣзд. уч., ж., на сл. 1 г., въ должн. съ 1898 г.

Пристава: 1-го стана, Григр. Степн. **Лукинъ**, им. мед. въ пам. царств. Импер. Александра III, о. к. Волков. уѣзд. уч., ж., на сл. 10 л., въ должн. съ 1893 г.—2-го стана, КА. Никл. Евф. **Максимовъ**, им. мед.: въ пам. в. 1877—1878 г., въ пам. царств. Импер. Александра III и Сербск. кр. Такова, о. к. Конст. воен. уч., ж., на сл. 27 л., въ должн. съ 1889 г.—3-го стана, ТитС. Артм. Михл. **Кульчицкій**, им. мед. въ пам. царств. Импер. Александра III, о. к. Кобр. уѣзд. уч., ж., на сл. 15 л., въ должн. съ 1893 г.—4-го стана, КА. Павл. Ал-др. **Сухановъ**, им. мед. въ пам. царств. Импер. Александра III, н. о. к. Арханг. гимн., ж., на сл. 28 л., въ должн. съ 1890 г.

Полицейскій надзиратель г. Бѣльска, ГС. Серг. Григр. **Богдановичъ**, им. мед. въ пам. царств. Импер. Александра III, н. о. к. Харьк. реальн. уч., ж., на сл. 9 л., въ должн. съ 1897 г.

Уѣздное по воинской повинности присутствіе.

Предсѣдатель—уѣздный предводитель дворянства.

Члены: мировой посредникъ 1-го уч., уѣздный воинскій начальникъ, уѣздный исправникъ и городской голова.

Уѣздный распорядительный комитетъ.

Предсѣдатель—уѣздный исправникъ. Члены: уѣздный воинскій начальникъ, податной инспекторъ, городской голова, и волостной старшина (въ предѣлахъ его волости).

Уѣздное тюремное отдѣленіе.

Старшій директоръ—уѣздный предводитель дворянства.

Директоры по должности: товарищъ прокурора, исправникъ, благочинный, уѣздный врачъ и городской голова. Директоръ, назначенный съ Высочайшаго утвержденія, кс. І. **Варпеховскій**.

Начальникъ тюрьмы, НС. Павл. Васл. **Бурса**, кав. орд. Св. Стан. 3-й ст., им. мед. въ пам. царств. Импер. Александра III, о. к Жиров. дух. уч., ж., на сл. 33 г., въ должи съ 1892 г.

Уѣздный временный комитетъ по надзору за помѣщеніемъ для арестуемыхъ по приговору мировыхъ судей.

Предсѣдатель — уѣздный предводитель дворянства; члены: мировой судья 2-го уч. Бѣльскаго округа, товарищъ прокурора, уѣздный исправникъ и городской голова.

Уѣздная дорожная коммиссія.

Предсѣдатель—уѣздный предводитель дворянства; члены: мировые посредники уѣзда, уѣздный исправникъ, городской голова и уѣздный землемѣръ.

Коммиссія по составленію очередныхъ списковъ присяжныхъ засѣдателей.

Предсѣдатель — уѣздный предводитель дворянства; члены: мировые судьи и мировые посредники уѣзда, товарищъ прокурора, исправникъ, городской голова и два землевладѣльца, по назначенію губернатора.

Коммиссія по установленію справочныхъ цѣнъ на фуражъ и припасы продовольствія.

Предсѣдатель— уѣздный предводитель дворянства; члены: исправникъ, городской голова и гласные отъ думы.

Комитетъ попечительства о народной трезвости.

Предсѣдатель—уѣздный предводитель дворянства.

Члены: депутатъ отъ духовнаго вѣдомства, товарищъ прокурора, уѣздный исправникъ, акцизный надзиратель, воинскій начальникъ, помощникъ начальника губернскаго жандармскаго управленія, мировые посредники и мировые судьи, податной инспекторъ, городовой врачъ и городской голова.

Комитетъ общественнаго здравія.

Педсѣдатель—уѣздный предводитель дворянства.

Члены: уѣздный исправникъ, уѣздный и городовой врачи, городской голова и старшее въ городѣ духовное лицо.

Городовой врачъ, лѣкарь, КА. Конст. Флрн. **Штаркъ**, им. мед. въ пам. царств. Импер. Александра III, о. к. Варш. ун., ж., на сл. 7 л., въ должн. съ 1898 г.

Уѣздный врачъ, лѣкарь, КС. Ивн. Ал-др. **Карвасовскій**, им. мед. въ пам. царств. Импер. Александра III, о. к. ун. Св. Владмр., вд., на сл. 29 л., въ должн. съ 1887 г.

Участковые сельскіе врачи: Брянскій, лѣкарь, КС. Осп. Никл. **Урбановичъ**, кав. орд. Св. Ан. 3-й ст., им. мед. въ пам. царств. Импер. Александра III, р.-кат. исп., о. к. Варш. ун., ж., на сл. 24 г., въ должн. съ 1876 г.—Клещельскій—вакансія.

Уѣздная повивальная бабка, Марія Матв. **Врублевская**, лют. исп., им. свид. С.-Пет. мед.-хирург. акад., зм., на сл. 17 л., въ должн. съ 1881 г.

Смотритель городской больницы, КСек. Осп. Ивн. **Телятицкій**, кав. орд. Св. Владмр. 4-й ст., им. мед.; въ пам. царств. Импер. Александра III, въ пам. войны 1853—1856 г. и за усм. польск. мят. 1863—1864 г., р.-кат. исп., о. к. Бѣлост. гимн., х., на сл. 43 г., въ должн. съ 1883 г.

Уѣздный ветеринарный врачъ, Ивн. Лк. **Добровольскій**, им. мед. въ пам. царств. Импер. Александра III, о. к. Юрьев. ветер. инст., ж., на сл. 4 г., въ должн. съ 1896 г.

Почтово-телеграфная контора.

Начальникъ, НС. Михл. Васл. **Огневскій**, кав. орд.: Св. Ан. и Св. Ст. 3-й ст., им. мед. въ пам. царств. Импер. Александра III, выд. экз. на чинъ, ж., на сл. 23 г., въ должн. съ 1895 г.—Помощникъ его, КР. Михл. Степн. **Гомолицкій**, им. мед. въ пам. царств. Импер. Александра III, выд. экз. на чинъ, ж., на сл. 19 л., въ должн. съ 1898 г.

Начальники почтово-телеграфныхъ отдѣленій.

Цѣхановецкаго, КР. Ѳедр. Антн. **Савичъ**, им. мед. въ пам. царств. Импер. Александра III, о. к. уѣздн. уч., х., на сл. 6 л., въ должн. съ 1898 г.

Семятичскаго, и. д., Григр. Стансл. **Кашенскій**, им. мед. въ пам. царств. Импер. Александра III, о. к. уѣзд. уч., ж., на сл. 10 л., въ должн. съ 1898 г.

Начальники почтовыхъ отдѣленій.

Дрогичинскаго 1-го, и. д., ГС. Ѳм. Якв. **Масловскій**, им. мед. въ пам. царств. Импер. Александра III, выд. экз. на чинъ, ж., на сл. 20 л., въ должн. съ 1898 г.

Боцьковскаго, и. д., Никл. Михл. **Зубилевичъ**, им. мед. въ пам. царств. Импер. Александра III, д. в., ж., на сл. 24 г., въ должн. съ 1891 г.

Брянскаго, и. д., Васл. Михл. **Чигирь**, д. в., х., на сл. 15 л., въ должн. съ 1896 г.

Городская управа.

Городской голова, КСек. Болесл. Казмр. **Варпеховскій**, им. мед: въ пам. царств. Импер. Александра III и за перен. насел., р.-кат. исп., о. к. Бѣлост. гимн., в., на сл. 8 л., въ должн. съ 1890 г.

Члены: Ѳм. Гавр. **Любовицкій**, р.-кат. исп., д. в., ж., въ должн. съ 1896 г.—Григр. Антн. **Токаревичъ**, д. в., ж., въ должн. съ 1896 г.

Секретарь, Осп. Людвг. **Рутковскій**, им. мед. за перен. насел., о. к. Бѣльск. уѣзд. уч., ж., на сл. 12 л., въ должн. съ 1887 г.

Общественный раввинъ, Шама Мордк. **Шершеновскій**, о. к. Бѣльск. уѣзд. уч., ж., на сл. 29 л., въ должн. съ 1869 г.

Упрощенныя общественныя управленія.

Наревское—староста, Антн. Семн. **Курьяновичъ**, Клещельское—Никл. Никл. **Фалькевичъ**, Брянское—Өм. Адм. **Журовицкій**, Дрогичинское—Осп. Антн. **Россахацкій**, Мельникское—Васл. Данл. **Кузавинскій**.

Мѣщанскія управы.

Бѣльская—староста Григр. Ивн. **Ѳедоровичъ**; Орлянская—Демн. Андр. **Ѳедоровичъ**; Боцьковская—Осп. Антн. **Михальскій**; Семятичская— Антн. Мартн. **Шиманскій**; Немировская—Юдл. Мордк. **Ястрембъ**; Цѣхановецкая—Степн. Каспр. **Празьмо**.

Мѣщанскія общественныя управленія.

Спичковское—староста Клемнт. Ивн. **Яконюкъ**; Августовское—Якв. Ивн. **Малишевсій**; Стриковское—Степн. Ан. **Пугацевичъ**; Парцовское—Артм. Моис. **Бабулевичъ**; Шастальское—Андр. Васл. **Вавульскій**; Видовское—Григр. Ивн. **Бѣлокозовичъ**; Пасѣчниковское—Юльн. Ивн. **Красько**.

М. Ф.

Уѣздное казначейство.

Уѣздный казначей, КС. Алкс. Ивн. **Березинъ**, им. мед. въ пам. царств. Импер. Александра III, о. к. Тверск. уѣзд. уч., ж., на сл. 31 г., въ должн. съ 1888 г.

Бухгалтеръ, НС. Птр. Семн. **Пясецкій**, им. мед. въ пам.

царств. Импер. Александра III, о. к. Новогруд. уѣзд. уч., ж., на сл. 20 л., въ должн. съ 1893 г.

Помощники бухгалтера: Ромн. Аврам. **Мухарскій**, д. в., ж., на сл. 28 л., въ должн. съ 1877 г.—Никл. Адм. **Свистуновъ**, о. к. Гродн. прих. уч., х., на сл. 8 л., въ должн. съ 1896 г.

Уѣздное податное присутствіе.

Предсѣдатель—податной инспекторъ, СС. Л. Ю. **Завадскій**.

Члены: І. М. **Мазья**, И. В. **Бѣлецкій**, Л. Э. **Брюкнеръ**, І. Г. **Кадлубовскій**, Ю. Ф. **Каспржиковскій**, Я. Г. **Леринманъ**.

М. З. и Г. И.

Лѣсничій Голодовскаго лѣсничества, ТитС. Михл. Дмтр. **Погодинъ**, им. мед. въ пам. царств. Импер. Александра III, о. к. С.-Пет. лѣсн. инст., ж., на сл. 7 л., въ должн. съ 1893 г.

М. Ю.

Съѣздъ мировыхъ судей.

Участковые мировые судьи: 1-го участка (онъ-же предсѣдатель и непр. членъ съѣзда), КА. Серг. Ивн. **Харченко**, кав. орд. Св. Стан. 3-й ст., им. мед. въ пам. царств. Импер. Александра III, о. к. Новорос. ун., х., насл. 11 л., въ должн. съ 1896 г.—2-го уч., КС. Владмр. Владмр. **Шапошниковъ**, им. мед. въ пам. царств. Импер. Александра III, о. к. Конст. меж. инст., ж., на сл. 17 л., въ должн. съ 1893 г.—3-го уч., ТитС. Ал-др. Васл. **Самойловичъ**, о. к. уч. правовѣд., х., на сл. 6 л., въ должн. съ 1898 г.—4-го уч., СС. Якв. Андр. **Соколозъ**, кав. орд.: Св. Стан. 2-й и 3-й ст., им. мед. въ пам. царств. Импер. Александра III, о. к. Вологод. дух. сем., вд., на сл. 38 л., въ должн. съ 1891 г.

Добавочный, КСек. Григр. Степн. **Спановскій**, им. мед. въ

пам. царств. Импер. Александра III, о. к. С.-Пет. ун., х., на сл. 7 л., въ должн. съ 1897 г.

Почетные мировые судьи: ДТС. А. Л. **Апухтинъ**, ДСС. А. Н. **Желтухинъ**, КС. А. О. **Хоментовскій**, ТитС. Г. А. **Косачъ** и пор. зап. А. И. **Ушаковъ**.

Секретарь съѣзда, Михл. Птр. **Семеновъ**, им. мед. въ пам. в. 1877—1878 г., н. о. к. Вилен. пѣх. юнк. уч., вд., на сл. 23 г., въ должн. съ 1897 г.—Помощникъ его, Осп. Григр. **Красовскій**, о. к. Свислоч. учит сем., ж., на сл. 13 л., въ должн. съ 1896 г.

Судебные пристава: КР. Казмр. Людвг. **Высоцкій**, р.-кат. исп., о. к. Бѣльск. уѣзд. уч., ж., на сл. 21 г., въ должн. съ 1881 г.—Осп. Михл. **Винникъ**, о. к. Свислоч. уч. сем., ж., на сл. 8 л., въ должн. съ 1895 г.

Сиротскіе суды.

Бѣльскій—предсѣдатель, КСек. Болесл. Казмр. **Варпеховскій**, члены: Владсл. Ив. **Сталевскій** и Осп. Григр. **Федоровичъ**; Наревскій—предсѣдатель Антн. Семн. **Курьяновичъ**, члены: Георг. Михл. **Олимовскій**, и Осп. Войтх. **Смоктуновичъ**; Клещельскій—предсѣдатель Никл. Никл. **Фалькевичъ**, члены: Ѳеофл. Ивн. **Санкевичъ** и Ивн. Осп. **Леонкевичъ**; Брянскій—предсѣдатель Ѳм. Адм. **Журовицкій**, членъ Никл. Каспр. **Мушинскій**: Дрогичинскій—предсѣдатель Осп. Антн. **Россахацкій**, члены: Ал-др. Франц. **Олещукъ** и Осп. Ивн. **Ольшевскій**; Мельницкій—предсѣдатель Васл. Данл. **Кузавинскій**, члены: Антн. Павл. **Крупицкій** и Стансл. Ивн. **Янушевичъ**.

М. Н. П.

Уѣздное училище.

Штатный смотритель и преподав. русскаго языка и исторіи, Ивн. Давд. **Трасковскій**, о. к. Вилен. учит. инст., ж., на сл. 11 л., въ должн. съ 1894 г.

Законоучители исповѣданій: православнаго, протоіерей Григр. **Пенькевичъ**, сопр. къ орд. Св. Ан. 2-й и 3-й ст., им. наперсн. кр., камил., скуф. и мед.: въ пам. усм. польск. мят. 1863—1864 г. и въ пам. царств. Импер. Александра III, о. к. Лит. дух. сем., вд., на сл. 32 г., въ должн. съ 1866 г.—Рим.-кат. исп., кс. Іосф. **Варпеховскій**, о. к. Вилен. дух. сем., на сл. 16 л., въ должн. съ 1882 г.

Учителя: математики и географіи, ГС. Ил. Павл. **Рублевскій**, им. мед. за перен. насел., о. к. Вилен. учит. инст., ж., на сл. 3 л., въ должн. съ 1890 г.—Черченія, рисованія и чистописанія—вакансія.

Городское приходское училище съ женскою смѣною.

Учителя: старшій, КР. Осп. Ал-др. **Грудзинскій**, им. зв. город. прих. уч., х., на сл. 22 г., въ должн. съ 1880 г.—Младшій, Григр. Ѳеодр. **Ковальчукъ**, о. к. Свислоч. учит. сем., х., на сл. 9 л., въ должн. съ 1895 г.—Учительница (женской смѣны), Софія Авгст. **Тарановичъ**, о. к. Вилен. женск. дух. уч., дв., на сл. 19 л., въ должн. съ 1881 г.

Законоучители исповѣданій: православнаго, свящ. Авгст. **Тарановичъ**, о. к. Лит. дух. сем., ж., на сл. 36 л., въ должн. съ 1881 г.—Римско-католическаго, кс. Іосф. **Варпеховскій**, (см. уѣздн. уч.).

Уѣздное отдѣленіе Литовскаго епархіальнаго училищнаго совѣта.

Предсѣдатель—свящ. А. **Спасскій**.

Члены: А. О. **Хоментовскій**, Г. А. **Косачъ**, С. И. **Харченко**, С. Г. **Сабанѣевъ**, И. Д. **Трасковскій**, священники: Я. **Бреннъ**, А. **Ярушевичъ**, А. **Сосновскій**, А. **Тарановичъ**, В. **Костыцевичъ**, І. **Пискановскій**, А. **Дубинскій**, И. **Кадлубовскій**, В. **Проневскій**.

Брестскій уѣздъ.

М. В. Д.

Уѣздный предводитель дворянства: ДСС. Алкс. Птр. **Штеръ**, кав. орд.: Св. Владмр. 4-й ст., Св. Ан. и Св. Стан. 2-й и 3-й ст., им. мед.: въ пам. в. 1853—1856 г., усм. польск. мят. 1863—1864 г., зн. Красн. Кр. и мед.: въ пам. царств. Импер.: Николая I и Александра III и за перен. насел. и зн. отл. безпор. сл. за XL л., о. к. шк. гвард. подпр., ж., на сл. 44 г., въ должн. съ 1881 г.

Письмоводитель, КСек. Юльн. Осп. **Кулаковскій**, им. мед.: въ пам. царств Импер: Николая I и Александра III и в. 1853—1856 г., р.-кат. исп., д. в., х., на сл. 33 г., въ должн. съ 1882 г.

Съѣздъ мировыхъ посредниковъ.

Предсѣдатель—уѣздный предводитель дворянства.

Мировые посредники: 1-го уч., КР. Ипол. Ивн. **Баптизманскій**, о. к. Кишинев. реальн. уч., ж., на сл. 3 г., въ должн. съ 1898 г.—2-го уч., Ал-др. Алкс. **Маймескулъ**, им. мед. за перен. насел., о. к. средн. учебн. зав., ж., на сл. 5 л., въ должн. съ 1895 г.

Въ засѣданіяхъ съѣзда по дѣламъ, имѣющимъ отношеніе къ отбыванію населеніемъ денежныхъ повинностей, участвуетъ, съ правомъ голоса, податной инспекторъ.

Дворянская опека.

Предсѣдатель съѣзда—уѣздный предводитель дворянства.

Засѣдатели: КА. Викнт. Осип. **Точиловскій**, им. мед. въ пам. царств. Импер. Александра III, о. к. Маріамп. педагог. уч., ж., на сл. 28 л., въ должн. съ 1892 г.—Отст. шт.-кап. Алкс. Алкс. **Любимовъ**, кав. орд.: Св. Ан. и Св. Стан. 3-й ст., им. зн. отл. воен. орд. Св. Георгія 4-й ст., кр. за сл. на Кавк. и мед.: за покор. Чеч., Дагест. и Запад. Кавк. и въ пам. в. 1853—1856 г., зн. Красн. Кр. и мед.: въ пам.

царств. Импер.: Николая I и Александра III, о. к. Орл. гимн., вд., на сл. 43 г. въ должн. съ 1892 г.

Письмоводитель, Семн. Никл. **Юшкевичъ**, им. мед. за переп. насел., д. в., ж., на сл. 5 л., въ должн. съ 1893 г.

Городское полицейское управленіе.

Полицеймейстеръ—вакансія.

Секретарь, ТитС. Васл. Ивн. **Мамышевъ**, о. к. Волков. уѣзд. уч., х., на сл. 15 л., въ должн. съ 1885 г.

Приставъ, Аполл. Андр. **Крестовоздвиженскій**, н. о. к. Ярослав. восп. гимн., ж., на сл. 10 л., въ должн. съ 1890 г.

Помощники пристава: 1-го уч., ТитС. Семн. Ромн. **Сцѣпуро**, о. к. Пруж. уѣзд. уч., ж., на сл. 15 л., въ должн. съ 1884 г.—2-го уч., Никл. Ал-др. **Щепановскій**, н. о. к. Мозыр. прог., ж., на сл. 1 г., въ должн. съ 1898 г.—3-го уч., Семн. Нм **Махинка**, д. в., ж., на сл. 8 л., въ должн. съ 1893 г.—4-го уч., КСек. Конст. Георг. **Веселовскій**, о. к. Одесск. пѣх. юнк. уч., ж., на сл. 13 л., въ должн. съ 1896 г.

Уѣздное полицейское управленіе.

Уѣздный исправникъ, НС. Никл. Никфр. **Ельчинъ**, кав. орд.: Св. Ан. 3-й ст. и Св. Стан. 2-й и 3-й ст., им мед. въ пам. царств Импер. Александра III и за переп. насел., н. о. к. Калужск. гимн., ж., на сл. 23 г., въ должн. съ 1888 г.

Помощникъ его, НС. Виктр. Ивн. **Новицкій**, им. мед. въ пам. царств. Импер. Александра III, н. о. к. Литов. дух. сем., ж., на сл. 29 л., въ должн. съ 1893 г.

Секретарь, Семн. Адм **Хобецъ**, им. мед. въ пам. царств. Импер. Александра III, выд. экз. на чинъ, ж., на сл. 9 л., въ должн. съ 1891 г.

Столоначальники: 1-го стола, Герсм. Андр. **Крачина**, о. к. Кобрин. уѣзд. уч., ж., на сл. 1 г., въ должн. съ 1897 г.—2-го стола, Ал др. Ивн. **Шульжикъ**, д. в., х., на сл. 1 г., въ должн. съ 1897 г.—Регистраторъ—вакансія.

Пристава: 1-го стана, ТитС. Ал-др. Владмр. князь **Шаховской**, им. мед. въ пам. царств. Импер. Александра III, о. к.

Вилен. пѣх. юнк. уч., ж., на сл. 15 л., въ должн. съ 1895 г.—2-го стана, ТитС. Алкс. Степп. **Бернадскій**, им. мед. въ пам. царств. Импер. Александра III, о. к. Пинск. дух. уч., ж., на сл. 22 г., въ должн. съ 1893 г.—3-го стана, КА. Васл. Ивн. **Жолткевичъ**, им. мед. въ пам. царств. Импер. Александра III, о. к. Рижск. пѣх. юнк. уч., х., на сл. 20 л., въ должн. съ 1897 г.—4-го стана, КР. Ѳедр. Михл. **Горяинъ**, им. мед. въ пам. царств. Импер. Александра III, о. к. Коростыш. уч. сем., х., на сл. 9 л., въ должн. съ 1893 г.—5-го стана, Ивп. Ѳедр. **Иваницкій**, им. мед. въ пам. царств. Импер. Александра III, н. о. к. Бѣлоцерк. гимн., ж., на сл. 12 л., въ должн. съ 1896 г.

Уѣздное по воинской повинности присутствіе.

Предсѣдатель—уѣздный предводитель дворянства.

Члены: мировой посредникъ 1-го уч., уѣздный воинскій начальникъ, уѣздный исправникъ и членъ по назначенію городской думы.

Уѣздный распорядительный комитетъ.

Предсѣдатель—уѣздный исправникъ. Члены: уѣздный воинскій начальникъ, податной инспекторъ, городской голова и волостной старшина (въ предѣлахъ его волости).

Уѣздное тюремное отдѣленіе.

Старшій директоръ—уѣздный предводитель дворянства.

Директоры по должности: товарищъ прокурора, исправникъ, полицеймейстеръ, наст. Семеновскаго собора, городовой врачъ и городской голова. Назначенные съ Высочайшаго утвержденія:—свѣдѣній не сообщено.

Начальникъ тюрьмы, КА. Ивн. Васл. **Малиновскій**, кав. орд. Св. Стан. 3-й ст., им. мед. въ пам. царств. Импер. Александра III, н. о. к. Нижегор. дух. сем., ж., на сл. 21 г., въ должн. съ 1880 г.

Уѣздный временный комитетъ по надзору за помѣщеніемъ для арестуемыхъ по приговору мировыхъ судей.

Предсѣдатель — уѣздный предводитель дворянства; члены: мировой судья по назначенію съѣзда, товарищъ прокурора, уѣздный исправникъ, полицеймейстеръ и городской голова.

Уѣздная дорожная коммиссія.

Предсѣдатель—уѣздный предводитель дворянства; члены мировые посредники уѣзда, уѣздный исправникъ, городской голова, податной инспекторъ и уѣздный землемѣръ.

Коммиссія по составленію очередныхъ списковъ присяжныхъ засѣдателей.

Предсѣдатель — уѣздный предводитель дворянства; члены: мировые судьи и мировые посредники уѣзда, товарищъ прокурора, полицеймейстеръ, исправникъ, городской голова, податной инспекторъ, судебные слѣдователи и два землевладѣльца по назначенію губернатора.

Коммиссія по установленію справочныхъ цѣнъ на фуражъ и припасы продовольствія.

Предсѣдатель—уѣздный предводитель дворянства; члены: исправникъ, полицеймейстеръ, городской голова и гласные отъ думы.

Комитетъ попечительства о народной трезвости.

Предсѣдатель—уѣздный предводитель дворянства.

Члены: депутатъ отъ духовнаго вѣдомства, товарищъ прокурора, уѣздный исправникъ, акцизный надзиратель, воинскій начальникъ, помощникъ начальника губернскаго жандармскаго управленія, мировые посредники и мировые судьи, податной инспекторъ, городовой врачъ и городской голова.

Комитетъ общественнаго здравія.

Предсѣдатель—уѣздный предводитель дворянства.

Члены: уѣздный исправникъ, полицеймейстеръ, уѣздный и городовой врачи, городской голова и старшее въ городѣ духовное лицо.

Городская санитарно-исполнительная коммиссія.

Предсѣдатель, К. Ф. **Поплавскій**.
Члены: И. П. **Скрипкинъ**, М. Я. **Гершунъ**, А. А. **Крестовоздвиженскій**, П. П. **Залевскій** и И. Ф. **Поровскій**.

Городовой врачъ, лѣкарь, ТитС. Иви Птр. **Скрипкинъ**, им. мед. въ пам. царств. Импер. Александра III, о. к. Варш. ун., х., на сл. 5 л., въ должн. съ 1898 г.

Уѣздный врачъ, лѣкарь, КС. Моис. Якв. **Гершунъ**, к. в. орд. Св. Ан. 3-й ст., им. мед.: въ пам. усм. пельск. мят. 1863—1864 г. и въ пам царств. Импер. Александра III, іуд. исп., о. к С.-Пет. мед.-хир. акад, ж., на сл. 34 г., въ должн. съ 1866 г.

Участковые сельскіе врачи: Каменецъ-Литовскій, лѣкарь, Ал-др. Тимо. **Дроздовъ**, им. мед. въ пам. царств. Импер. Александра III, о. к. Моск. ун, ж, на сл. 4 г., въ должн. съ 1898 г.—Домачевскій, лѣкарь, Юр. Евгн. **Райскій**, ев.-реф. исп., о. к. воен мед. акад., х., на сл. 1 г., въ должн. съ 1898 г.

Уѣздная повивальная бабка, Олг. Варѳлм. **Матысова**, им. свид. С.-Пет. мед.-хир. акад, зм., на сл. 13 л., въ должн. съ 1885 г.

Смотритель городской больницы, ТитС. Никл. Варѳлм. **Гербановскій**, им. мед. въ пам. царств. Импер. Александра III, о. к. Шаргород. уѣзд. уч., ж., на сл. 28 л., въ должн. съ 1897 г.

Уѣздный ветеринарный врачъ, КА. Птр. Семн. **Горбикъ**, им. мед. въ пам. царств. Импер. Александра III, о. к. Харьк. ветерин. инст., ж, на сл. 10 л., въ должн. съ 1895 г.

Ветеринарный врачъ на скотопрогонномъ трактѣ въ гор. Брестѣ—вакансія.

Почтово телеграфная контора (въ городѣ).

Начальникъ конторы, СС. Васл. Аѳнс. **Малышевъ**, кав орд.: Св. Владмр. 4-й ст., Св. Ан. и Св. Стан. 2-й и 3-й ст., им. мед. въ пам. царств. Импер. Александра III, о. к. Петрозавод. уѣздн. уч., ж., на сл. 41 г., въ должн. съ 1890 г.— Помощникъ его, КС. Юльн. Конст. **Павловичъ**, кав. орд: Св. Ан 3-й ст. и Св. Стан. 2-й и 3-й ст., им. мед. въ пам. царств. Импер. Александра III, н. о. к. Холмск. гимн., ж., на сл. 29 л., въ должн. съ 1889 г.

Почтово-телеграфные чиновники: II разр., НС. Никл. Ивн. **Романовичъ**, кав. орд: Св. Стан. 3-й ст., им. мед.: въ пам. усм. польск. мят. 1863—1864 г., въ пам. царств. Импер. Александра III, д. в., ж., на сл. 39 л., въ должн. съ 1895 г.—III разр., КА. Ивн. Напл. **Кагль**, кав. орд. Св. Стан. 3-й ст., им. мед. въ пам. царств. Импер. Александра III, н. о. к. Пинск. гимн., ж., на сл. 28 л., въ должн. съ 1889 г.—ГС. Михл. Никл. **Вагановъ**, им. мед. въ пам. царств. Импер. Александра III, о. к. 7-й С.-Пет. гимн., х., на сл. 7 л., въ должн. съ 1898 г.—IV разр.: КА. Егр. Вендкт. **Благовѣщенскій**, кав. орд: Св. Ан. и Св. Стан. 3-й ст., им. мед. въ пам. царств. Импер. Александра III, н. о. к. Костром. дух. сем., х., на сл. 39 л., въ должн. съ 1887 г.— ГС. Павл. Конст. **Кунаховичъ**, им. мед. въ пам. царств. Импер. Александра III, выд. экз. на чинъ, х., на сл. 12 л., въ должн. съ 1894 г.—Ярслв. Ивн. **Оже**, им. мед. въ пам царств. Импер. Александра III, н. о. к. Гродн. гимн., х., на сл. 6 л., въ должн. съ 1898 г.—КР. Степн. Якв. **Василевскій**, им. мед. въ пам. царств. Импер. Александра III, о. к. Кобрин. уѣзд. уч., х., на сл. 13 л., въ должн. съ 1896 г.—Никл. Исид. **Фохтъ**, им. мед. въ пам. царств. Импер. Александра III, н. о. к. Гродн. гимн., х, на сл. 6 л., въ должн. съ 1898 г.—Григр. Вендкт. **Котовичъ**, им. мед. въ пам. царств. Импер. Александра III, о. к. Бѣльск. уѣзд. уч., х., на сл. 7 л., въ должн. съ 1898 г.—КА. Васл. Михл. **Модилко**, им. мед. въ пам. царств. Импер. Александра III, выд. экз. на чинъ, ж., на сл. 17 л., въ должн. съ 1894 г.— Михл. Птр. **Малыгинъ**, им. мед. въ пам.

царств. Импер. Александра III, выд. экз. на сельск. учителя, х., на сл. 6 л., въ должн. съ 1898 г. — V разр.: Марія Павл. **Горшкова**, о. к. Ромен. женск. гимн., дв., на сл. 5 л., въ должн. съ 1894 г.—Ал-др. Ивн. **Кадлубовскій**, им. мед. въ пам. царств. Импер. Александра III, о. к. Слоним. уѣзд. уч., ж., на сл. 11 л., въ должн. съ 1896 г.—ТитС. Ефм. Осп. **Чурикъ**, им. мед. въ пам. царств. Импер. Александра III, о. к. Волков. уѣзд. уч., ж., на сл. 29 л., въ должн. съ 1895 г.—КР. Евстф. Осп. **Гришкевичъ**, им. мед. въ пам. царств. Импер. Александра III, о. к. Бѣльск. уѣзд. уч., х., на сл. 12 л., въ должн. съ 1895 г.—Ольга Ивн. **Соколова**, о. к. Гродн. женск. гимн., зм., на сл. 4 г., въ должн. съ 1894 г.—КСек. Леонд. Адм. **Маевскій**, им. мед. въ пам. царств. Импер. Александра III, о. к. Жиров. дух. уч., х., на сл. 13 л., въ должн. съ 1897г.—ГС. Владмр. Михл. **Филимоновъ**, им. мед. въ пам. царств. Импер Александра III, о. к. Гродн. гимн., ж., на сл. 11 л., въ должн. съ 1898 г.—КР. Птр. Ал-др **Швобъ**, им. мед. въ пам. царств. Импер. Александра III, о. к. Волков. уѣзд. уч., х., на сл. 6 л., въ должн. съ 1897 г.—ГС. Никл. Гаврл. **Яковлевъ 2-й**, им. мед. въ пам. царств. Импер. Александра III, о. к. уѣзд. уч., х., на сл. 6 л., въ должн. съ 1897 г.—Марія Лв. **Малышева**, о. к. Гродн. женск. гимн., вд., на сл. 3 г., въ должн. съ 1896 г.

Почтово-телеграфная контора (въ крѣпости).

Начальникъ, ТитС. Осп. Григр. **Яглейко**, им. мед. въ пам. царств. Импер. Александра III, о. к. Слоним. уѣзд. уч., ж., ж., на сл. 21 г., въ должн. съ 1895 г.

Начальникъ почтово-телеграфнаго отдѣленія.

Высоко-Литовскаго, КР. Порф. Ѳедр. **Якубовичъ**, им. мед. въ пам. царств. Импер. Александра III, выд. экз. на чинъ, ж., на сл. 19 л., въ должн. съ 1895 г.

Начальники почтовыхъ отдѣленій.

Каменецъ-Литовскаго, и. д., Павл. Варѳл. **Василевскій**, им. мед. въ пам. царств. Импер. Александра III, о. к. Кобрин. уѣзд. уч., ж. на сл. 16 л., въ должн. съ 1891 г.

Домачевскаго, КСек. Филип. Адм. **Ступницкій**, им. мед. въ пам. царств. Импер. Александра III, в. о. к. Лит. дух. сем., ж., на сл. 19 л., въ должн. съ 1894 г.

Малорытскаго, и. д., Илар Антн. **Игнатюкъ**, им. мед. въ пам царств Импер. Александра Ш, в. о. к. Свисл. уч сем., ж., на сл. 14 л., въ должн. съ 1892 г.

Городская управа.

Городской голова, Еремій Аикд. **Исаевъ**, им. мед. за перен. насел., д. в., ж., на сл. 4 г., въ должн. съ 1895 г.

Члены: КА. Осп Юр. **Саросѣкъ**, им. мед. въ пам. царств. Импер. Александра Ш, р.-кат. исп., в. о. к. Гродн. гимн., вд., въ должн. съ 1895 г.—КР. Осп Франц. **Поплавскій**, им. мед. въ пам. царств. Импер. Александра III, р.-кат. исп., о. к. Брест. двор. уѣзд. уч., ж., въ должн. съ 1887 г.

Секретарь, Ивн. Никл. **Городко**, р.-кат. исп., о. к. Слон. уѣзд. уч., ж., на сл. 18 л., въ должн. съ 1882 г.

Общественный раввинъ, Овс. Шинх. **Надель**, им. мед съ надп. „за усердіе“, о. к. Вилен. рав. уч., ж., на сл. 32 г., въ должн. съ 1866 г.

Мѣщанскія управы.

Брестская -староста Ивн. Франц. **Поровскій**; Домачевская—Зелк. Лб. **Кацъ**; Высоко-Литовская—Осп. Петр. **Серединскій**; Влодавская—Мотель Берк. **Эрлихъ**; Милейчицкая—Никл. Ѳедр. **Слокотовичъ**; Каменецъ-Литовская—Ивн. Станел. **Грицкевичъ**; Чернавчицкая—Матв. **Терпиловскій** и Волчинская—Липа Лб. **Гутвахъ**.

М. Ф.

Уѣздное казначейство

Казначей, и. д., КСек. Ѳедр. Ѳедр. **Родневичъ**, им. мед. въ пам. царств. Импер. Александра Ш, в. о. к. Подол. дух. сем., ж., на сл. 13 л., въ должн. съ 1895 г.

Помощникъ казначея, НС. Максм. Игнт. **Савицкій**, им. мед. въ пам. царств. Импер. Александра III, д. в., ж., на сл. 22 г., въ должн. съ 1887 г.

Кассиръ, КСек. Емельн. Трифн. **Озеровскій**, им. мед. въ пам. царств. Импер. Александра III, н. о. к. Вилен. реальн. уч., ж., на сл. 12 л., въ должн. съ 1898 г.

Бухгалтеръ, НС. Ал-др. Викнт **Малевичъ**, кав. орд. Св. Ан. 3-й ст., им. мед. въ пам. царств. Импер. Александра III, о. к. Свислоч. прогимн., ж. на сл. 29 л., въ должн. съ 1881 г.

Помощники бухгалтера: Ивн. Антн. **Павловичъ**, о. к. Кобрин. уѣзд. уч., ж., на сл. 8 л., въ должн съ 1898 г.—Осп. Штр. **Василевскій**, им. мед. за перен. насел., о. к. Кобрин. уѣзд. уч., х., на сл. 4 г., въ должн. съ 1896 г.—Вячслв. Ромлд. **Скродскій**, о. к. Слоним. уѣзд. уч., ж., на сл. 8 л., въ должн. съ 1891 г.—Владмр. Андр. **Сентябрскій**, н. о. к. Холм. дух. сем., х., на сл. 7 л., въ должн. съ 1897 г.—Штр. Осп. **Влостовскій**, о. к. Пружан. уѣзд. уч., х., на сл. 3 г., въ должн. съ 1898 г.

Уѣздное податное присутствіе.

Предсѣдатель—податной инспекторъ, СС. С. В. **Парфененко**.

Члены: С. В. **Шпондровскій**, Р. Э. **Шмидтъ**, К. М. **Харкевичъ**, Ф. Л. **Моргенштернъ**, М. М. **Виттоль**, Е Б. **Шацъ**, С. И. **Гржегоржевскій**, М. Н. **Муравьевъ**, І. А. **Берлинъ**, А. Ѳ. **Гитнеръ**, А. О. **Шубскій**, Л. М. **Файнлузъ**.

Окружное акцизное управленіе.

4-й округъ (Брестскій и части Вѣльскаго и Кобринскаго уѣздовъ).

Надзиратель, КС. Наркз. Антн. **Левицкій**, кав. орд.: Св. Ан. и Св. Стан. 3-й ст., им. мед. въ пам. царств. Импер. Александр. III, о. к. земл.-такс. кл. при Орлов. гимн., ж., на сл. 33 г., въ должн. съ 1885 г.

Помощники надзирателя: старшіе: КА. Леонд.-Лв. Матв. **Кинеловскій**, кав. орд. Св. Стсн. 3-й ст., им. мед. въ пам. царств. Импер. Александра III, выд. исп. на зв. провизора при

Москов. ун., ж., на сл. 14 л., въ должн. съ 1893 г.—КСек. Владим. Ѳедр. **Ассуръ**, им. мед. въ пам. царств. Импер. Александра III, лют. исп., н. о. к. С.-Пет. техн. инст., вл., на сл. 13 л., въ должн. съ 1885 г.—ТитС. Ивн. Никл. **Боровскій**, н. о. к. Жиров, дух. уч., ж., на сл. 15 л., въ должн. съ 1891 г.—Младшій, КА. Михл. Васл. **Жуковъ**, им. мед. въ пам. царств. Импер. Александра III, о. к. С.-Пет. ун., ж., на сл. 9 л., въ должн. съ 1890 г.

Дѣлопроизводитель, Виктр. Харлмп. **Савицкій**, о. к. Смолен. город уч., ж., на сл. 5 л., въ должн. съ 1895 г.

Контролеры питейные: старшій, ГС. Серг. Ал-др. **Егуновъ**, им. мед. въ пам. царств. Импер. Александра III, выд. исп. при 1-мъ кадет. корп., х., на сл. 9 л., въ должн. съ 1894 г.—Младшіе: ГС. Ефм. Ивп. **Любинскій**, им. мед. въ пам. царств. Импер. Александра III, н. о. к. Анан. гимн., ж., на сл. 14 л., въ должн. съ 1892 г.—Владим. Аѳис. **Костинъ**, о. к. Казан. ун., х., на сл. 2 г., въ должн. съ 1897 г.

Контролеры табачные старшіе: КА. Михл. Васл. **Варнавинъ**, им. мед. въ пам. царств. Импер. Александра III, о. к. Гатч. сир. инст., ж., на сл. 36 л., въ должн. съ 1888 г.—КР. Евстф. Антн. **Тылинскій**, им. мед. въ пам. царств Импер. Александра III, о. к. Жиров. дух. уч., ж., на сл. 12 л., въ должн. съ 1894 г.

Завѣдующій казеннымъ очистнымъ № 4 складомъ, пор. зап. Георг. Птр. **Врублевскій**, о. к. Кіев. пѣх. юнк. уч., ж., на сл. 2 г., въ должн. съ 1897 г.

М. З. и Г. И.

Лѣсничіе: Брестскаго лѣсничества, завѣд., старш. лѣсн. ревизоръ, НС. Я. Ф. **Михайловъ**—Рудскаго, КСек. Васл. Акм. **Бичъ**, им. мед. въ пам. царств. Импер. Александра III, о. к. С.-Пет. лѣсн. инст., ж., на сл. 5 л., въ должн. съ 1895 г.

М. Ю

Съѣздъ мировыхъ судей.

Участковые мировые судьи: 1-го уч. (онъ-же предсѣдатель и непремѣн. членъ съѣзда), СС. Алкс. Ивн. **Знаменскій**, кав. орд.: Св. Ан. и Св. Стан. 2-й ст., им. мед. въ пам. царств. Импер. Александра III, о. к. Демид. юрид. лиц., ж., на сл. 24 г., въ должн. съ 1886 г.—2-го уч., СС. Хризаф. Юр. **Новицкій**, кав. орд.: Св. Ан. 3-й ст. и Св. Стан. 2-й ст., им. мед. въ пам. царств. Импер. Александра III, о. к. уп. Св. Владим., ж., на сл. 27 л., въ должн. съ 1890 г.—3-го уч., КС. Ал-др. Ал-др. **Ольденборгеръ**, кав. орд. Св. Стан. 2-й ст., им. мед. въ пам. царств. Импер. Александра III, лют. исп., о. к. Моск. уп., ж., на сл. 27 л., въ должн. съ 1891 г.—4-го уч., СС. Леонд. Ивн. **Ястржембецъ-Демьяновичъ**, кав. орд. Св. Стан. 3-й ст., им. мед. въ пам. царств. Импер. Александра III, о. к. мед.-хир. акад., ж., на сл. 18 л., въ должн. съ 1895 г.—5-го уч., КС. Никл. Алкс. **Зимницкій**, кав. орд. Св. Ан. 3-й ст., им. мед. въ пам. царств. Импер. Александра III, н. о. к. Кишен. гимн., ж., на сл. 23 г., въ должн. съ 1891 г.

Почетные мировые судьи: ДСС. Алкс. Птр. **Штеръ**.—ДСС. Птр. Григр. **Погодинъ**.—Отст. ген.-м. Георг. Ивн. **Пашковъ**.—А. А. **Маймескулъ**.

Секретарь съѣзда, Конст. Аѳнс. **Синкевичъ**, (онъ-же **Кошелевъ**), им. мед. за перен. насел., о. к. Пружан. уѣзд. уч. х., на сл. 2 г., въ должн. съ 1897 г.—Помощникъ его, и. д., Климнт. Андр. **Бѣльцевичъ**, д. в., х., на сл. 3 г., въ должн. съ 1896 г.

Судебные пристава: Андр. Ѳеофл. **Прокоповичъ**, въ должн. съ 1898 г.—Михл. Осип. **Демьянюкъ**, въ должн. съ 1898 г.—ТитС. Стансл. Викнт. **Ситковскій**, им. мед. въ пам. царств. Импер. Александра III, о. к. Слоним. уѣзд. уч., ж., на сл. 20 л., въ должн. съ 1887 г.

Сиротскій судъ.

Предсѣдатель—Еремій Анкд. **Исаевъ**, члены: Осп. Юр. **Саросѣкъ** и Осп. Франц. **Поплавскій**.

М. Н. П.

Брестская прогимназія.

Инспекторъ, СС. Павл. Гаврл. **Якушевичъ**, кав. орд.: Св. Ан. и Св. Стан. 3 й ст., им. мед. въ пам. царств. Импер. Александра III, о. к. С-Пет. ист. филол. инст., ж, на сл. 15 л., въ должн. съ 1898 г.

Законоучители исповѣданій: православнаго, протоіерей Іоаннъ **Григоровичъ**, соприч. къ орд. Св. Ан. 2-й и 3-й ст., им.: наперс. кр., синод. кр., скуф. и камил. и мед. въ пам. в. 1853—1856 г. и усм. польск. мят. 1863—1864 г. и въ пам. царств. Импер: Николая I и Александра III, о. к. Лит. дух. сем., ж., на сл. 45 л., въ должн. съ 1881 г.—Римско-католическаго, кс. Іоаннъ **Жоховскій**, о. к. Вилен. дух. сем, на сл., 8 л., въ должн. съ 1896 г.—Езрейскаго закона, Іудель Зусел. **Баритъ**, о. к. Вилен. евр. уч. инст., х., на сл. 6 л., въ должн. съ 1898 г.

Учители: исторіи и географіи, СС. Михл. Семн. **Хныкинъ**, кав. орд.: Св. Ан. 3 й ст. и Св. Стан. 2-й и 3-й ст., им. мед. за перен. насел., о. к. Харьк. ун., ж., на сл 24 г., въ должн. съ 1874 г.—Русскаго и латинскаго яз. Михл. Никл. **Шишковъ**, о. к. С.-Пет. ун, х., на сл. 2 г, въ должн. съ 1896 г.—Русскаго, латинскаго и греческаго яз СС. Серг. Онисфр. **Петровъ**, кав. орд. Св. Ан. 3-й ст., о. к. Нѣжин. инст. кн. Безбордко, ж., на сл. 15 л., въ должн. съ 1883 г.—Математики, СС. Осп. Григр. **Ивановъ**, кав. орд.: Св. Ан. и Св. Стан. 3 й ст., им. мед. за перен. насел., о. к. С. Пет. ун., ж., на сл. 20 л., въ должн. съ 1887 г.—Нѣмецкаго яз., НС. Никл. Генрх **Гюбнеръ**, им. зв. уч. нѣмец. яз. въ гимн. ж., на сл. 7 л., въ должн. съ 1898 г.—Чистописанія и рисованія, СС. Ивн. Гавр. **Пѣшковъ**, им. мед. за перен. насел., о. к. Москов. Строган. уч. техн. рисов., ж., на сл. 32 г., въ должн. съ 1877 г.—Приготовительнаго класса, КА. Ѳедр. Григр. **Смѣльницкій**, кав. орд. Св. Стан. 3-й ст., восп. въ Черниг. дух. сем., х, на сл. 34 г., въ должн. съ 1871 г—Пѣнія, діаконъ Ал-др. Ѳедр. **Недѣльскій**, о. к. Вилейск. уѣздн. уч., ж, на сл. 8 л., въ должн. съ 1896 г.—Гимнастики, поруч.

Ивн. Михл. **Золотуха**, им. мед. въ пам. царств. Импер. Александра III, о. к. Казанск. пѣх. юнк. уч., х., на сл. 16 л. въ должн. съ 1890 г.

Помощникъ классныхъ наставниковъ, КСек. Игн. Осп. **Почебутъ**, о. к. Свислоч. уч. сем., ж., на сл. 14 л. въ должн. съ 1893 г.

Штатный врачъ, КС., докт. мед. Васл. Григр. **Стадницкій**, кав. орд.: Св. Ан. и Св. Стан. 3-й ст. им мед.: въ пам. царств. Импер. Александра III и за перен. насел., о. к. ун. Св. Владмр. ж., на сл. 15 л., въ должн. съ 1895 г.

Письмоводитель, и д., Ивн. Ал др. **Демидовъ**, восп. въ Рижск. реальн. уч., х., на сл. 5 л., въ должн. съ 1898 г.

Городское приходское училище съ женскою смѣною.

Учитель, Тарс. Васл. **Кѣтура**, о. к. Свислочск. уч. сем., ж, на сл. 18 л., въ должн. съ 1896 г.—Учительница (женской смѣны), Марія Павл. **Чайковская**, о. к. Виленск. женск. дух. уч., вд., на сл. 26 л., въ должн. съ 1872 г.

Законоучители: православнаго испов., свящ. Никл. **Сцѣпуро**, о. к. Лит. дух. сем., ж., на сл. 30 л., въ должн. съ 1880 г.—Римско-кат. исп.—вакансія.

Крѣпостное приходское училище съ женскою смѣною.

Учитель, Птр. Конст. **Ивановъ**, о. к Свисл. уч. сем., х., на сл. 16 л., въ должн. съ 1882 г.—Учительница (женской смѣны) Марія Ивн. **Пестичъ**, о. к. С.-Пет. высш. женск. курс., вд., на сл. 6 л., въ должн. съ 1892 г.

Законоучитель православн. исп., діаконъ Іосифъ **Петровичъ**, о. к. Вилен. дух. уч., ж., на сл. 17 л., въ должн. съ 1884 г.

Начальное еврейское училище.

Завѣдующій училищемъ, Моис. Солмн. **Виккеръ**, о. к. Вилен. евр. учит. инст., ж., на сл. 21 г., въ должн. съ 1884

г.—Помощникъ учителя, Самл. Давд. **Ральбе**, о. к. Вилен. евр. учит. инст., ж, на сл. 12 л., въ должн. съ 1890 г.—Учитель приготовит. класса, Юдель Зусел. **Баритъ** (см. прогимн.). въ должн. съ 1893 г.

Брестское благотворительное общество.

Предсѣдатель совѣта—А. П. **Штеръ**.

Директоры: протоіерей І. **Григоровичъ** и С. В. **Парфененко**.

Членъ совѣта и завѣдующій хозяйственною частью, В. И. **Новицкій**.

Уѣздное отдѣленіе Литовскаго Епархіальнаго училищнаго Совѣта.

Предсѣдатель—протоіерей І. **Григоровичъ**.

Члены: А. П. **Штеръ**, П. Г. **Якушевичъ**, Н. Н. **Ельчинъ**, С. В. **Парфененко**, Ѳ. Ѳ. **Родневичъ**, В. С. **Страховичъ**, Е. А. **Исаевъ**, А. А. **Майнескулъ**, И. И. **Баптизманскій**, свящ.: Н. **Сцѣпуро**, Д. **Лихачевскій**, А. **Шпаковскій**, В. **Красковскій**, Н. **Базилевскій**, А. **Балабушевичъ**, І. **Калинскій** и Г. **Митропольскій**.

Кобринскій уѣздъ.

М. В. Д.

Уѣздный предводитель дворянства, ген.-м. Георг. Ивн. **Пашковъ**, кав. орд.: Св. Влад. 3-й и 4-й ст., Св Ан. 2-й ст. и Св Стан 2 й ст. съ меч., им. мед. въ пам. в. 1877—1878 г., Рум. желѣзн. кр., зн. Красн. Кр. и мед.: въ пам. Свящ. Кор. Ихъ Имп. Вел. и въ пам. царств. Импер. Александра III, за переп. насел. и за пох. въ Средн. Азіи, о. к. Никл. акад. ген. шт., ж., на сл. 31 г., въ должн. съ 1898 г.

Письмоводитель, КР. Яков. Федр. **Франковскій**, им. мед. за перен. насел., о. к. Бѣльск. учит. сем., х., на сл. 12 л., въ должн. съ 1891 г.

Съѣздъ мировыхъ посредниковъ.

Предсѣдатель съѣзда—уѣздный предводитель дворянства.

Мировые посредники: 1-го уч., ТитС. Крл. Оскр. **Свенсонъ**, кав. орд. Св. Стан. 3-й ст., им. мед. въ пам. в. 1877—1878 г. и въ пам. царств. Импер. Александра III и за перен. насел., лют. исп., в. о. к. Рижск. политехн. уч., ж., на сл. 24 г., въ должн. съ 1893 г.—2-го уч., КА. Птр. Алкс. **Штеръ**, кав. орд. Св. Стан. 3-й ст., им. мед. въ пам. царств. Импер. Александра III и за перен. насел., о. к. Паж. корп., ж., на сл. 16 л., въ должн. съ 1891 г.

Въ засѣданіяхъ съѣзда по дѣламъ, имѣющимъ отношеніе къ отбыванію населеніемъ денежныхъ повинностей, участвуетъ, съ правомъ голоса, податной инспекторъ.

Дворянская опека.

Предсѣдатель—уѣздный предводитель дворянства.

Засѣдатели: КА. Ивн. Ивн. **Колеминъ**, кав. орд. Св. Стан. 3-й ст., им. мед.: въ пам. в. 1853—1856 г. и въ пам. царств. Импер.: Николая I и Александра III, в. о. к. Морск. кад. корп., ж., на сл. 21 г., въ должн. съ 1892 г.—Второго, вакансія.

Письмоводитель, и. д., Евгн. Яков. **Василевскій**, им. мед. за перен. насел., о. к. Кобр. уѣзд. уч., х., на сл. 7 л., въ должн. съ 1898 г.

Уѣздное полицейское управленіе.

Уѣздный исправникъ, КС. Фрнц. Флр. **Рынейскій**, кав. орд. Св. Влад. 4-й ст. и Св. Стан. 2-й ст. и иностр.: Черногор

кн. Даніила I-го 3 й ст. и Болгар. 3-й ст. за засл., им. мед. въ пам. царств. Импер.: Николая I и Александра III и за перен. насел., о. к. Городн. уѣзд. уч., вд, на сл. 45 л., въ должн. съ 1892 г.

Помощникъ его, НС. Михл. Гавр. **Антоновъ**, им. мед. въ пам. царств. Импер. Александра. III, о. к. Перемыш. уѣзд. уч., ж, на сл. 38 л. въ должн. съ 1893 г.

Секретарь, ГС. Сонт. Мирн. **Арефьевъ**, им. мед. въ пам. царств. Импер Александра III, о. к. Телех. конд. шк, х., на сл. 18 л., въ должн. съ 1894 г.

Сголоначальники: 1-го стола, КР. Михл. Никл. **Ширинскій**, им. мед. въ пам. царств. Импер. Александра III, о. к. Кобрин. уѣзд. уч., ж, на сл. 6 л., въ должн. съ 1894 г.—2-го стола, Павл. Степн. **Новышъ**, им мед. за перен. насел., о. к. Пружан. уѣзд. уч., ж., на сл. 4 г., въ должн. съ 1895 г.—Регистраторъ, и. д, КР Михл. Пгр **Хведковичъ**, им. мед. въ пам. царств Импер. Александра III, о. к. Кобрин. уѣзд. уч., ж, на сл. 11 л., въ должн. съ 1888 г.

Пристава: 1-го стана, ТитС. Лв. Андр. **Алексѣевъ**, им. мед. въ пам. царств. Импер. Александра III, о. к. Одесск. пѣх. юнк. уч., ж, на сл 10 л, въ должн. съ 1897 г.—2-го стана, КА. Михл. Антн. **Новицкій**, им мед. въ пам. царств. Импер. Александра III, п. о. к. Вилеч. уѣзд. дух. уч., ж, на сл. 20 л., въ должн. съ 1892 г.—3-го стана, КА. Осп. Ивн. **Кухлевскій**, им. мед.: въ пам. Ср. Кор. Ихъ Имп. Велич. и царств. Импер. Александра III о. к. 3 го воен. Ал-др. уч., ж, на сл. 12 л., въ должн. съ 1895 г.—4-го стана, КА. Серг. Никл. **Масловъ**, им мед. въ пам. царств. Импер. Александра III, п. о. к. Москов. пѣх. юнк уч., ж., на сл 20 л., въ должн. съ 1895 г.—5-го стана, КА. Ал др. Григр **Ротштейнъ**, им. мед.: „за усердіе“, въ пам. усм. польск. мят. 1863—1864 г. и въ пам. царств. Импер. Александра III, выд. экз. на чинъ, ж., на сл. 40 л., въ должн. съ 1895 г.

Полицейскій надзиратель г. Кобрина, ТитС. Валрн. Ивн. **Соколовъ**, им. мед. въ пам. царств. Импер. Александра III, о. к. Твер. уѣзд. уч., ж, на сл. 27 л., въ должн. съ 1896 г.

Уѣздное по воинской повинности присутствіе.

Предсѣдатель—уѣздный предводитель дворянства.

Члены: мировой посредникъ 1-го уч., уѣздный воинскій начальникъ, уѣздный исправникъ и городской староста.

Уѣздный распорядительный комитетъ.

Предсѣдатель—уѣздный исправникъ. Члены: уѣздный воинскій начальникъ, податной инспекторъ, городской староста и волостной старшина (въ предѣлахъ его волости).

Уѣздное тюремное отдѣленіе.

Старшій директоръ—уѣздный предводитель дворянства.

Директоры по должности: товарищъ прокурора, исправникъ, городской староста, благочинный и уѣздный врачъ. Назначены съ Высочайшаго утвержденія: СС. А. П. **Упирвицкій**, ТитС. С. Р. **Сцѣпуро**, В. А **Шидловскій** и КР. Я. Ѳ. **Франковскій**

Начальникъ тюрьмы, НС. Никл. Егр. **Жидковъ**, им. мед. въ пам. царств. Импер. Александра III, о. к. Глухов. учит. инст., ж., на сл. 13 л., въ должн. съ 1898 г.

Уѣздный временный комитетъ по надзору за помѣщеніемъ для арестуемыхъ по приговору мировыхъ судей.

Предсѣдатель—уѣздный предводитель дворянства; члены: предсѣдатель съѣзда мировыхъ судей Кобрино-Пружанскаго округа, товарищъ прокурора, уѣздный исправникъ и городской староста.

Уѣздная дорожная коммиссія.

Предсѣдатель — уѣздный предводитель дворянства; члены: мировые посредники уѣзда, уѣздный исправникъ, городской староста и уѣздный землемѣръ.

Коммиссія по составленію очередныхъ списковъ присяжныхъ засѣдателей.

Предсѣдатель — уѣздный предводитель дворянства; члены: мировые судьи и мировые посредники уѣзда, товарищъ прокурора, исправникъ, городской староста и два землевладѣльца по назначенію губернатора.

Коммиссія по установленію справочныхъ цѣнъ на фуражъ и припасы продовольствія.

Предсѣдатель — уѣздный предводитель дворянства; члены: исправникъ и городской староста.

Комитетъ попечительства о народной трезвости.

Предсѣдатель — уѣздный предводитель дворянства.

Члены: депутатъ отъ духовнаго вѣдомства, товарищъ прокурора, уѣздный исправникъ, акцизный надзиратель, воинскій начальникъ, помощникъ начальника губернскаго жандармскаго управленія, мировые посредники и мировые судьи, податной инспекторъ, городовой врачъ и городской староста.

Комитетъ общественнаго здравія.

Предсѣдатель — уѣздный предводитель дворянства.

Члены: уѣздный исправникъ, уѣздный и городовой врачи, городской староста и старшее въ городѣ духовное лицо.

Городовой врачъ, лѣкарь, КС. Ивн. Сигизм. **Андржеевскій**, кав. орд.: Св. Ан. и Св. Стан. 3-й ст., им. мед. въ пам. царств. Импер. Александра III, лют. исп., о. к. Варш. ун., ж., на сл. 24 г., въ должн. съ 1878 г.

Уѣздный и старшій по губерніи врачъ, лѣкарь, СС. Михл. Птр. **Мухинъ**, кав. орд.: Св. Владм. 4-й ст. и Св. Ан. 3-й ст., им. мед. въ пам. царств Импер. Александра III, с. к. С. Пет. мед.-хир. акад., ж., на сл 38 л., въ должн. съ 1870 г.

Участковые сельскіе врачи: Дрогичинскій — вакансія. — Дывинскій, лѣкарь, КА. Ивн. Васл. **Георгіевскій**, им. мед. въ пам. царств. Импер. Александра III, о. к. Москов. ун., ж., на сл. 9 л., въ должн. съ 1892 г.

Уѣздная повивальная бабка, Прск. Антн. **Лукіянецъ**, им. свид. С.-Пет. мед.-хир. акад., на сл. 7 л., въ должн. съ 1891 г.

Смотритель городской больницы, и. д., Ивн. Григр. **Райкевичъ**, им. мед. въ пам. царств Импер. Александра III, д. в., ж., на сл. 6 л., въ должн. съ 1893 г.

Уѣздный ветеринарный врачъ, НС. Птр. Ѳедр. **Арепьевъ**, им. мед. въ пам. царств. Импер. Александра III, о. к. Казан. ветер. инст., ж., на сл. 12 л., въ должн. съ 1894 г.

Ветеринаръ на скотопр. трактѣ въ с. Мокранахъ, КС. Никл. Васл. **Растопчинъ**, кав. орд. Св. Стан. 3-й ст., им. мед. въ пам. в. 1877—1878 г. и въ пам. царств. Импер. Александра III, о. к. С.-Пет. ветер. инст., ж., на сл. 21 г., въ должн. съ 1889 г.

Почтово-телеграфная контора.

Начальникъ, ГС. Никл. Михл. **Степановъ**, кав. орд. Св. Стан. 3-й ст., им. мед. въ пам. царств. Импер. Александра III, о. к. Саран. гор. уч., ж., на сл. 19 л., въ должн. съ 1894 г. — Помощникъ его, и. д., Ал-др. Ѳект. **Панкѣевъ**, им мед въ пам. царств. Импер. Александра III, и о. к. Кобрин уѣзд. уч., ж., на сл. 10 л., въ должн. съ 1897 г.

Начальники почтовыхъ отдѣленій.

Жабинскаго, ТитС. Конст. Осп. **Шубскій**, им. мед. въ пам. царств. Импер. Александра III, д. в., ж., на сл. 34 г., въ должн. съ 1891 г.

Городецкаго, и. д., Антн. Ивн. **Корнатовскій**, им. мед. въ пам. царств. Импер. Александра III, о. к. Бѣльск. уѣзд. уч., ж., на сл. 8 л., въ должн. съ 1896 г.

Дрогичинскаго 2-го, и. д., Людвг. Павл. **Куштовскій**, им.

мед. въ пам. царств. Импер. Александра III, д. в., ж., на сл. 29 л., въ должн. съ 1891 г.

Хомскаго, и. д., Ал-др. Юлн. **Качанно**, им. мед. въ пам. царств. Импер. Александра III, о. к. Кобрин. уѣзд. уч., ж., на сл. 18 л., въ должн. съ 1891 г.

Ивановскаго, и. д., Осп. Григр. **Савицкій**, им. мед. въ пам. царств. Импер. Александра III, о. к. Коссов. пар. уч., ж., на сл. 16 л., въ должн. съ 1891 г.

Антопольскаго, и. д., Өедр. Григр. **Жуковскій**, им. мед. въ пам. царств. Импер. Александра III, о. к. Кобрин. уѣзд. уч., ж., на сл. 14 л., въ должн. съ 1892 г.

Дывинскаго, Ал-др. Фелкс. **Корженевскій**, им. мед. въ пам. царств. Импер. Александра III, д. в., ж., на сл. 13 л., въ должн. съ 1895 г.

Мотольскаго, Михл. Филп. **Петиковъ**, им. мед. въ пам. царств. Импер. Александра III, выд. экз. на чинъ, ж., на сл. 13 л., въ должн. съ 1896 г.

Кобринское упрощенное общественное управленіе.

Городской староста, Птр. Ивн. **Рафаловичъ**.

Общественный раввинъ, Аарп. Мер. **Шафитъ**, им. мед. съ надп. „за усердіе“, о. к. Волк. уѣзд. уч., ж., на сл. 21 г., въ должн. съ 1876 г.

Мѣщанскія управы.

Мотольская—староста Срл. Мовш. **Чемеринскій**; Ивановская—Гершк. Шліом. **Гольдманъ**; Городецкая—Ал-др. Осп. **Опинъ**; Дывинская—Мовш. Іосл. **Гингольдъ**; Антопольская—Вигд. Герш.-Лейб. **Сирота**; Дрогичинская—Мовш. Берк. **Воловельскій**, и Хомская—Мовш. Хм. **Эльманъ**.

М. Ф.

Уѣздное казначейство.

Уѣздный казначей, и. д., ТитС. Владмр. Ивн. **Осиповичъ**,

им. мед. въ пам. царств. Импер. Александра III, о. к Бѣльск' уѣздн. уч., х., на сл. 28 л., въ должн. съ 1896 г.

Бухгалтеръ, ГС. Антн. Констн. **Давидюкъ**, им. мед.: съ надп. „за спас. погиб." и въ пам. царств Импер. Александра III, о. к. Кобрин. уѣзд уч., ж., на сл. 13 л., въ должн. съ 1896 г.

Помощники бухгалтера: КСек. Никл. Ив. **Хвалебновъ**, им. мед. за перен. насел., н. о. к. Калуж. реальн. уч., ж., на сл. 14 л., въ должн. съ 1892 г.—Ивн. Васл. **Зиновьевъ**, д. в., ж., на сл. 11 л., въ должн. съ 1895 г.—КР. Владимр. Ал-с. **Удольскій**, въ должн. съ 1898 г.

Уѣздное податное присутствіе.

Предсѣдатель—податной инспекторъ, КС К. А. **Поповъ**.
Члены—свѣдѣній не сообщено.

Окружное акцизное управленіе.

5-й округъ (Кобринскій уѣздъ).

Надзиратель, КС. Никл. Григр. **Погорѣцкій**, кав. орд.: Св. Ан. и Св. Стан. 3-й ст., им. мед. въ пам. царств Импер. Александра III, о. к. Бѣлосток. реальн. уч., х., на сл. 29 л., въ должн. съ 1876 г.

Помощники надзирателя: старшіе: ТитС. Птр. Матв. **Пряниковъ**, им. мед. въ пам. царств. Импер. Александра III о. к. С.-Пет. ун., х., на сл. 8 л., въ должн. съ 1896 г.—КСек. Никл. Федр. **Андреевъ**, им. мед. въ пам. царств. Импер. Александра III, н. о. к. С.-Пет. технолог. инст., ж., на сл. 13 л., въ должн. съ 1887 г.—Младшіе: ГС. Ал-др. Ал-др. **Дездовъ**, о. к. С.-Пет. ун., ж., на сл. 2 г., въ должн. съ 1897 г.—ГС. Серг. Васл. **Медвѣдниковъ**, о. к. Моск. технич. уч., х., на сл. 2 г., въ должн. съ 1897 г.—КСек. Михл. Ивн. **Левшицъ**, о. к. Моск. ун., х., на сл. 2 г., въ должн. съ 1897 г.

Дѣлопроизводитель, КА. Матв. Аврм. **Александровичъ**, им. мед. въ пам. царств. Импер. Александра III, маг. исп., о. к. Бѣльск. уѣзд. уч., ж., на сл. 25 л., въ должн. съ 1878 г.

Питейные контролеры: старшій, Венм. Никл. **Морозовъ**, н. о. к. Харьк. реальн. уч., х., на сл. 4 г., въ должн. съ 1896 г.—Младшіе: ГС. Филрт. Ивн. **Добровольскій**, им. мед. въ пам. царств. Импер. Александра III, о к. Дершав. дух. уч., ж., на сл. 11 л., въ должн. съ 1893 г.—КСек. Валрн. Ал-др. **Гильзенитцъ**, им. мед. въ пам. царств. Импер. Александра III, о. к. Павл. воен. уч., ж., сл. 7 л., въ должн. съ 1887 г.—Никт. Яков. **Маруда**, о. к. Молодечн. уч. сем., х., на сл. 2 г., въ должн. съ 1897 г.—Михл. Никл. **Земцовъ**, н. о. к. Казан. гимн., х., на сл. 2 г., въ должн. съ 1897 г.

Завѣдующій казеннымъ очистнымъ № 5 складомъ, Серг. Яков. **Рѣпинскій**, н. о. к. Новорос. ун., ж., на сл. 2 г., въ должн. съ 1897 г.

М. З. и Г. И.

Лѣсничій Кобринскаго лѣснич., ТитС. Ивн. Егр. **Бушъ**, им. Болгар. орд. за гражд. засл. 4-й ст. и мед. въ пам. царств. Импер. Александра III и за перен. насел., о. к. Ново-Ал-др. инст. сельск. хоз. и лѣсовод., х., на сл. 14 л., въ должн. съ 1890 г.

М. Ю.

Съѣздъ мировыхъ судей Кобрино-Пружанскаго округа.

Участковые мировые судьи: 1-го уч. (онъ-же предсѣдатель и непремѣнный членъ съѣзда), НС. Ивн. Ѳедр. **Масловскій**, им. мед. въ пам. царств. Импер. Александра III, о. к. С.-Пет. ун., ж., на сл. 15 л., въ должн. съ 1892 г.—2-го уч., ТитС. Евгн. Васл. **Королевскій**, им. мед. въ пам. царств. Импер. Александра III, о к. ун. Св. Владмр., ж., на сл. 9 л., въ должн. съ 1898 г.—3-го уч., КСек. Емельн. Дмтр. **Ярема**, им. мед. въ пам. царств. Импер. Александра III, о. к. Моск. ун., ж., на сл. 11 л., въ должн. съ 1896 г.—4-го уч., НС. Алкс. Птр. **Барановскій**, кав. орд. Св. Стан. 3-й ст., им. мед. въ пам. царств. Импер. Александра III, о. к. Никл. инж. уч., ж., на сл. 42 г., въ должн. съ 1897 г.—5-го уч., КС. Ал-др.

Лв. **Кржижановскій**, кав. орд. Св. Стан. 3-й ст., им. мед въ пам. царств. Импер. Александра III, о. к. ун. Св. Владмр. ж., на сл. 19 л., въ должн. съ 1896 г.

Добавочный, НС. Ал-др. Христн. **Штейнъ**, им. мед. въ пам царств. Импер. Александра III, лют. и'п , о. к. Юрьев. ун., ж., на сл. 19 л., въ должн. съ 1896 г.

Почетные мировые судьи: ДСС. Птр. Птр. **Штеръ**, ДСС. Ѳедр. Никл **Минковъ**, ДСС Птр. Григр. **Погодинъ**, НС. И. М. **Вышеславцовъ** и ГС. Албн. Ѳадд. **Дзеконскій**.

Секретарь съѣзда, и. д , Григр. Васл. **Брюховскій**, им. мед. въ пам. царств. Импер. Александра III, д. в , ж., на сл. 15 л., въ должн. съ 1898 г.—Помощникъ его, Юльн. Кипрн. **Волонсевичъ**, о. к. Кобрин. уѣзд. уч., х., на сл. 6 л., въ должн. съ 1898 г.

Судебные пристава: ГС. Вилглм. Осп. **Лейнвеберъ**, им. мед. въ пам. царств. Импер Александра III, р.-кат. исп., о. к. Пинск. пѣх., ж., на сл. 16 л., въ должн. съ 1882 г.— Ил. Ивн **Оцелъ**, им. мед. въ пам. царств. Импер. Александра III, о. к. Сорок. уѣзд. уч., ж., на сл. 6 л., въ должн. съ 1892 г.—ГС. Семн. Ил. **Троцевичъ**, им. мед. въ пам. царств. Импер. Александра III, о. к. Кобр. уѣзд. уч., х., на сл. 14 л., въ должн съ 1884 г.—Ал-др. Михл. **Веремѣевъ**, им. мед. въ пам. царств Импер. Александра III, о. к. Кобрин. уѣздн. уч., ж., на сл. 9 л , въ должн. съ 1898 г.

Сиротскій судъ

Предсѣдатель - Ивн. Степн. **Войтковскій**; члены: Макс. Роми. **Шиманскій** и Ивн. Аѳис. **Вакулевичъ**.

М. Н. П.

Уѣздное училище.

Штатный смотритель, онъ-же преподават. математики и географіи, ТитС. Леонт. Павл. **Рублевскій**, им. мед. въ пам. царств. Импер. Александра III, о. к. Вилен. учит. инст.. ж , на сл. 10 л., въ должн. съ 1895 г.

Почетный смотритель, КА. Никл. Павл. **Канторовъ.**

Законоучители: православнаго исп., свящ. Конст. **Михаловскій**, о. к. Лит. дух. сем., ж., на сл. 7 л., въ должн. съ 1894 г.—Римско-кат. исп., кс. Казмр. **Станкевичъ**, о к. Виленск. дух. сем., на сл. 37 л., въ должн. съ 1890 г.

Учители: русскаго яз. и исторіи, Адрн. Филип. **Чепикъ**, им. мед. за перен. населен., о. к. Виленск. учит. инст., ж., на сл. 9 л., въ должн. съ 1896 г.—Чистописанія, черченія и рисованія—вакансія.

Городское приходское училище съ женскою смѣною.

Учители: старшій, Ипполт. **Михайловъ**, на сл 7 л., въ должн. съ 1896 г.—Младшій, Конст. Михл. **Чаквинъ**, о. к. Свислоч. уч. сем., х., на сл. 8 л., въ должн. съ 1892 г.—Учительница (женск. смѣны), Іустина Алкс. **Граевская**, им. зв. нач. уч., на сл. 10 л., въ должн. съ 1896 г.

Законоучители: прав. исп., свящ. Яков. **Благовѣщенскій**, о. к. Калуж. дух. сем., ж., на сл. 29 л., въ должн. съ 1896 г.—Рим.-к. исп., кс. Казмр. **Станкевичъ** (см. уѣзд. уч.).

Кобринскій мѣстный комитетъ Россійскаго общ. „Краснаго Креста“.

Свѣдѣній не сообщено.

Уѣздное отдѣленіе Литовскаго епархіальнаго училищнаго совѣта.

Предсѣдатель—свящ. І. **Гришковскій.**

Члены: К. О. **Свенсонъ**, П. А. **Штеръ**, В. И. **Осиповичъ**, Ф. Ф. **Рынейскій**, Л. П. **Рублевскій**, протоіерей П. **Михаловскій**, свящ.: И. **Гомолицкій**, А. **Кадлубовскій**, С. **Бѣгалловичъ**, Н. **Дружиловскій**, А. **Уссаковскій** и К. **Михаловскій.**

Кобринское общество взаимнаго кредита.

Предсѣдатель правленія, Осп. Фелкс. **Баньковскій.**

Директоры: Яков. Ѳедр. **Франковскій** и Станел. Клемнт. **Букраба.**

Бухгалтеръ, Казмр. Ал-др. **Валицкій.**

Пружанскій уѣздъ.

М. В. Д.

Уѣздный предводитель дворянства, НС. Ивн. Михл. **Вышеславцовъ**, кав. орд: Св. Владмр. 4-й ст., Св. Ан. 2-й, 3-й и 4-й ст. съ надп. „за храбр.“, Св. Стан. 2-й и 3-й ст,. им. мед.: въ пам. в. 1877—1878 г., Рум. жел. кр. и мед. въ пам. царств. Импер. Александра III и за перен. насел., о. к. Михл. артил. уч , ж., на сл. 23 г., въ должн. съ 1893 г.

Письмоводитель, КР. Ил. Павл. **Капоровичъ**, им. мед.: въ пам. царств. Импер. Александра III и за перен насел., о. к. Пружан. уѣздн. уч., ж., на сл. 11 л., въ должн. съ 1888 г.

Съѣздъ мировыхъ посредниковъ.

Предсѣдатель—уѣздный предводитель дворянства.

Мировые посредники: 1-го уч., СС. Якв. Ивн. **Ивановъ**, кав. орд.: Св. Ан. и Св. Стан. 3-й ст., им. мед.: въ пам. царств Импер. Александра III и за перен. насел., о, к. Стариц. уѣзд. уч., х., на сл. 40 л., въ должн. съ 1885 г.—2-го уч., шт.-кап. Валрн. Никл **Ушаковъ**, им. мед.: въ пам. царств. Импер. Александра III и за перен. насел., восп. въ Симбир. кад. корп., ж., на сл. 18 л., въ должн. съ 1898 г.

Въ засѣданіяхъ съѣзда по дѣламъ, имѣющимъ отношеніе къ отбыванію населеніемъ денежныхъ повинностей, участвуетъ, съ правомъ голоса, податной инспекторъ.

Дворянская опека.

Предсѣдатель—уѣздный предводитель дворянства.

Засѣдатели: КА. Ивн. Итр. **Селицкій**, им. мед.: въ пам. в. 1853—1856 г. и царств. Импер.: Николая I и Александра III, ев.-реф. исп., о. к. Лидск. двор. уч., ж., на сл. 25 л., въ должн. съ 1882 г.—НС. Осп. Осп. **Пржесмыцкій**, им. мед. въ пам.: царств. Импер. Александра III и за перен. насел., о. к. Пруж. уѣздн. уч., ж.. на сл. 21 г., въ должн. съ 1893 г.

Письмоводитель, Ивн. Іоакм. **Статулевичъ**, им. мед: въ пам. в. 1877—1878 г. и за перен. насел., н. о. к. Двинск. реальн. уч., вд., на сл. 14 л., въ должн. съ 1893 г.

Уѣздное полицейское управленіе.

Уѣздный исправникъ, КС. Степн. Васл. **Иваниковъ**, кав. орд.: Св. Ан. и Св. Стан. 3-й ст., им. мед.: въ пам. царств. Импер. Александра III и за перен. насел., о. к. Алешков. уѣзд. уч., ж., на сл. 35 л., въ должн. съ 1891 г.

Помощникъ его, НС. Никл. Ефм. **Горяинъ**, кав. орд.: Св. Ан. и Св. Стан. 3 й ст., им. мед. въ пам. царств. Импер. Александра III, о. к. Черниг. дух. сем., ж., на сл. 29 л., въ должн. съ 1897 г.

Секретарь, ТитС. Якв. Давд. **Милькамановичъ**, им. мед. въ пам. царств. Импер. Александра III, выд. экз. уѣзд. уч., ж., на сл. 24 г., въ должн. съ 1885 г.

Столоначальники: 1-го стола, ТитС. Ал-др. Васл. **Иваниковъ**, кав. орд. Св. Стан. 3-й ст., им. мед. въ пам. царств. Импер. Александра III, о. к. Алешк. уѣзд. уч., ж., на сл. 39 л., въ должн. съ 1894 г.—2-го стола, Владмр. Семн. **Колбышевскій** (онъ-же **Искра**), им. мед. въ пам. царств. Импер. Александра III, о. к. Пруж. уѣзд. уч., ж., на сл. 5 л., въ должн. съ 1894 г.—Регистраторъ, Никл. Ил. **Комаревичъ**, о. к. Пружан. уѣзд. уч., х., на сл. 2 г., въ должн. съ 1896 г.

Пристава: 1-го стана, КР. Павл. Павл. **Станкевичъ**, им. мед. въ пам. царств. Импер. Александра III, выд. экз. Слоним. уѣзд. уч., ж., на сл. 6 л., въ должн. съ 1894 г.—2-го стана, НС. Ивн. Егр. **Лимени-Македонъ**, кав. орд. Св. Стан. 3-й ст., им. мед. въ пам.: в. 1877—1878 г. и царств. Импер. Александра III, о. к. Кишинев. уѣзд. уч., ж., на сл. 38 л., въ должн. съ 1893 г.—3-го стана, Ал-др. Антн. **Курочицкій**, им. мед. въ пам царств. Импер. Александра III, д. в., ж., на сл. 9 л., въ должн. съ 1893 г.—4-го стана, КА. Дитр. Дмтр. **Русановъ**, кав. орд. Св. Стан. 3-й ст., им. мед.: въ пам. в. 1877—1878 г. и въ пам. царств. Импер. Александра III, д. в., ж., сл. 22 г., въ должн. съ 1893 г.

Полицейскій надзиратель г. Пружанъ, ГС. Павл. Птр. **Ванчаковъ**, о. к. Новин. учит. сем., х., на сл. 16 л., въ должн. съ 1898 г.

Уѣздное по воинской повинности присутствіе.

Предсѣдатель—уѣздный предводитель дворянства.

Члены: мировой посредникъ 1-го уч., уѣздный воинскій начальникъ, уѣздный исправникъ и городской староста.

Уѣздный распорядительный комитетъ.

Предсѣдатель—уѣздный исправникъ. Члены: уѣздный воинскій начальникъ, податной инспекторъ, городской староста и волостной старшина (въ предѣлахъ его волости).

Уѣздное тюремное отдѣленіе.

Старшій директоръ—уѣздный предводитель дворянства.

Директоры по должности: благочинный, городовой врачъ, исправникъ, городской староста. Назначенные съ Высочайшаго утвержденія: СС. И. Г. **Кожевниковъ**, НС. О. О. **Пржесмыцкій**, ГС. А. А. **Бѣлозерскій**, ГС. С. Н. **Львовъ** и дворянинъ, О. О. **Андржейковичъ**.

Начальникъ тюрьмы, и. д., Алекс. Антн. **Буржинскій**, им. мед. въ пам. царств. Импер. Александра III, д. в., ж., на сл. 22 г., въ должн. съ 1898 г.

Уѣздный временный комитетъ по надзору за помѣщеніемъ для арестуемыхъ по приговору мировыхъ судей.

Предсѣдатель — уѣздный предводитель дворянства; члены: мировой судья 4-го уч. Кобрино-Пружанскаго округа, товарищъ прокурора, уѣздный исправникъ и городской староста.

Уѣздная дорожная коммиссія.

Предсѣдатель—уѣздный предводитель дворянства; члены: мировые посредники уѣзда, уѣздный исправникъ, городской староста.

Коммиссія по составленію очередныхъ списковъ присяжныхъ засѣдателей.

Предсѣдатель — уѣздный предводитель дворянства; члены:

предсѣдатель Кобрино-Пружанскаго округа съѣзда мировыхъ судей, мировые судьи 4-го и 5-го уч., уѣздный исправникъ, городской староста, товарищъ прокурора, мировые посредники уѣзда и два землевладѣльца, по назначенію губернатора.

Коммиссія по установленію справочныхъ цѣнъ на фуражъ и припасы продовольствія.

Предсѣдатель— уѣздный предводитель дворянства; члены: исправникъ, городской староста.

Комитетъ попечительства о народной трезвости.

Предсѣдатель—уѣздный предводитель дворянства.

Члены: депутатъ отъ духовнаго вѣдомства, товарищъ прокурора, уѣздный исправникъ, акцизный надзиратель, воинскій начальникъ, помощникъ начальника губернскаго жандармскаго управленія, мировые посредники и мировые судьи, податной инспекторъ, городовой врачъ и городской староста.

Комитетъ общественнаго здравія.

Предсѣдатель — уѣздный предводитель дворянства; члены уѣздный исправникъ, уѣздный и городовой врачи, городской староста и старшее въ городѣ духовное лицо.

Городовой врачъ, и. д., лѣкарь, НС. Птр. Григр. **Мацокинъ**, им. мед. въ пам. царств. Импер. Александра III, о. к. ун. Св. Владмр., ж., на сл. 8 л., въ должн. съ 1895 г.

Уѣздный врачъ, лѣкарь, КС. Ивн Казмр. **Ловчиновскій**, им. мед. въ пам. царств. Импер. Александра III, рим.-к. исп., о. к. Варш. ун., ж., на сл. 24 г., въ должн. съ 1885 г.

Участковые сельскіе врачи: Бѣловѣжскій, лѣкарь, НС. Никл. Якв. **Подкатовъ**, им. мед. въ пам. царств. Импер. Александра III, о. к. Харьк. ун., вд., на сл. 10 л., въ должн. съ 1888 г.—Селецкій, лѣкарь, Никл. Ивн. **Хундадзе**, о. к. ун. Св. Владмр., х., на сл. 1 г., въ должн. съ 1898 г.

Уѣздная повивальная бабка, Марія Семн. **Троицкая**, им. свид. Моск. ун., вд., на сл. 15 л., въ должн. съ 1883 г.

Смотритель городской больницы, Севрн.-Антн. Симфрн. **Бортновскій**, д. в., ж., на сл. 2 г., въ должн. съ 1897 г.

Уѣздный ветеринарный врачъ,—вакансія.

Почтово-телеграфная контора.

Начальникъ, НС. Акм. Леонт. **Бѣлецкій**, кав. орд.: Св. Ан. 3-й ст., и Св. Стан. 2-й и 3-й ст., им. мед. въ пам. царств. Импер. Александра III, выд. экз. на чинъ, ж., на сл. 34 г., въ должн. съ 1897 г.—Помощникъ его, НС. Владслв. Птр. **Подковичъ**, кав. орд. Св. Стан. 3-й ст., им. мед. въ пам. царств. Импер. Александра III, выд. экз. на чинъ, ж., на сл. 25 л., въ должн. съ 1898 г.

Начальники почтово-телеграфныхъ отдѣленій.

Гайновскаго, и. д. Михл. Ивн. **Матченко**, им. мед. въ пам. царств. Импер. Александра III, о. к. Пружан. уѣзд. уч., ж., на сл. 12 л., въ должн. съ 1897 г.

Бѣловѣжскаго, завѣд., КСек. Ал-др. Аплн. **Бѣляевъ**, им. мед. въ пам. царств. Импер. Александра III, о. к. Яросдв. воен. прогимн., ж., на сл. 10 л., въ должн. съ 1897 г.

Картузъ-Березскаго, Павл. Ирд. **Родіоновъ**, им. мед. въ пам. царств. Импер. Александра III, о. к. Красн. город. уч., ж., на сл. 11 л., въ должн. съ 1898 г.

Начальники почтовыхъ отдѣленій.

Наревскаго, и. д., Ивн. Антн. **Ковалевскій**, им. мед. въ пам. царств. Импер. Александра III, о. к. Коссов. нар. уч., х., на сл. 9 л., въ должн. съ 1896 г.

Линевскаго, и. д., Михл. Ивн. **Качанко**, им. мед. въ пам. царств. Импер. Александра III, о. к. Ксбрин. уѣзд. уч., ж., на сл., 11 л., въ должн. съ 1897 г.

Селецкаго, и. д., Шабанъ Осп. **Мухарскій**, им. мед. въ пам. царств. Импер. Александра III, магом. исп., д. в, ж., на сл. 14 л., въ должн. съ 1894 г.

Шерешевскаго, и. д., Михл. Фрнц. **Василевскій**, им. мед. въ пам. царств. Импер. Александра III, о. к. Пружан. уѣзд. уч., ж. на сл 12 л., въ должн. съ 1891 г.

Тевельскаго, и. д. Павл. Якв. **Панасевичъ**, им. мед. въ пам. царств. Импер. Александра III, о. к. Пруж. уѣзд. уч., ж., на сл. 15 л, въ должн. съ 1897 г.

Пружанское упрощенное общественное управленіе.

Городской староста, Ивн. Фелкс. **Григоровичъ**.

Общественный раввинъ, Берко Іосл. **Конторщикъ**.

Мѣщанскія управы.

Березская—староста Берк. Аарп. **Рыбакъ**; Селецкая—Янк. Давд. **Авербухъ**; Малечская—Янк. Срл. **Померанецъ**; Шерешевская — Бронслв. Птр. **Старжинскій**, Наревская — Овс. Давд. **Ледеръ**.

М. Ф.

Уѣздное казначейство.

Казначей, КС. Ал-др. Андр. **Сорогожскій**, кав. орд. Св. Стан. 3-й ст., им. мед. въ пам. царств Импер. Александра III, о. к. Тверск. дух. сем., х., на сл. 17 л., въ должн. съ 1895 г.

Бухгалтеръ, КСек. Осп. Осп. **Кулеша**, кав. орд. Св. Ан. 3-й ст., им. мед. въ пам. царств. Импер. Александра III, о. к. Брестск. двор. уч., ж., на сл. 26 л, въ должн. съ 1875 г..

Помощники бухгалтера: КСек. Никл. Осп. **Влостовскій**, о. к. Пружан. уѣзд. уч, ж., на сл. 12 л., въ должн. съ 1896 г.— КР. Владмр. Георг. **Константиновъ**, о. к. Ковен. реальн. уч.,

х., на сл. 4 г., въ должн. съ 1898 г.,—Никл. Никл. **Малининъ**, н. о. к. Пензен. землемѣрн. уч., х. на сл. 6 л., въ должн. съ 1897 г.

Уѣздное податное присутствіе.

Предсѣдатель—податной инспекторъ, СС. И. Г. **Кожевниковъ**.
Члены: И. И. **Косинскій**, Ф. Ю. **Красинскій** и Ф. И. **Мартенсъ**.

Окружное акцизное управленіе

6-й Округъ [Пружанскій уѣздъ].

Надзиратель, КС. Конст. Конст. **Бухъ**, кав. орд. Св. Стан. 3-й ст., им. мед.: въ пам.: усм. польск. мят. 1863—1864 г. и царств. Импер. Александра III, д. в., ж., на сл. 29 л., въ должн. съ 1896 г.

Помощники надзирателя: старшій, ТитС. Серг. Ал-др. **Забѣла**, им. мед. въ пам. царств. Импер. Александра III, о. к. Елисаветгр. кав. уч., ж., на сл. 16 л., въ должн. съ 1896 г.—Младшіе: ТитС. Бор. Якв. **Левенштейнъ**, им. мед. въ пам. царств. Импер. Александра III, о. к. Тверск. кав. уч., ж., на сл. 17 л., въ должн. съ 1896 г.—КА. Леонд. Ѳедр. **Ридигеръ**, им. мед. въ пам. царств. Импер. Александра III, о. к. С.-Пет. 2 гимн., ж., на сл. 14 л., въ должн. съ 1891 г.—ГС. Анатл. Григр. **Семеновъ**, им. мед. въ пам. царств. Импер. Александра III, н. о. к. Ставроп. гимн., х., на сл. 19 л., въ должн. съ 1896 г.—Птр. Никл. **Земцовъ**, н. о. к. Казан. 1-й гимн., ж., на сл. 2 г., въ должн. съ 1898 г.

Дѣлопроизводитель, ГС. Ѳедр. Андр. **Яновъ**, им. мед. въ пам. царств. Импер. Александра III, выд. экз. на чинъ., х., на сл. 30 л., въ должн. съ 1867 г.

Контролеры питейные: старшій, ГС. Якв. Ал-др. **Бетхеръ**, им. мед. въ пам. царств. Импер. Александра III, в. о. к. С.-Пет. коммерч. уч., ж., на сл. 14 л., въ должн. съ 1892 г.,—Младшіе: КСек. Никл. Егр. **Чельцовъ**, кав. орд. Св. Стан. 3 й ст., им. мед.: въ пам. усм. польск. мят. 1863—1864 г., Свящ. кор. Ихъ Имп. Вел. и царств. Импер. Александра III,

о. к. Конст. воен. уч., ж., на сл. 24 г., въ должн. съ 1889 г.—ГС Никл. Ал-др. **Юцевичъ**, о. к. Моск. ун., х., на сл. 2 г., въ должн. съ 1897 г.—КСек. Варѳлм. Варѳлм. **Балковецъ**, о. к. Моск. ун., х., на сл. 2 г., въ должн. съ 1897 г.—Михл. Григр. **Писаревичъ**, о. к. Свислоч. учит. сем., х., на сл. 2 г., въ должн. съ 1897 г.

Завѣдующій казеннымъ очистнымъ № 6 складомъ, подпор. зап. Станслв. Генрх. **Юхневичъ**, р.-кат. исп., о. к. Чугуев. пѣх. юнк. уч., х., на сл. 2 г., въ должн. съ 1897 г.

М. З. и Г. И.

Лѣсничій Пружанскаго лѣснич., ТитС. Мартн. Семн. **Балашевъ**, им. мед. въ пам. царств. Импер. Александра III, о. к. С.-Пет. лѣсн. инст., ж., на сл. 8 л., въ должн. съ 1893 г.

М. И. Д. и У.

Управленіе Бѣловѣжской удѣльной пущи.

Управляющій, КС. Ал-др. Дитр. **Колокольцевъ**, кав. орд.: Св. Владмр. 4-й ст., Св. Ан. 2-й ст. съ меч. и 3-й ст. съ меч. и бант. и Св. Стан. 2-й ст. съ меч. и 3-й ст., иностр.: Сербск. Такова 2 й ст., Персид. Льва и Солн. 3-й ст., им. зол. саблю съ надп. „за храбр.“ и мед.: въ пам. усм. польск. мят. 1863—1864 г., Хивин. пох. 1873 г. за пох. въ средн. Азіи и въ пам. в. 1877—1878 г., д. в., ж., на сл. 19 л., въ должн. съ 1898 г.

Помощникъ его, КА. Клемнт. Вацлв. **Крушевскій**, кав. орд. Св. Стан. 3-й ст., им. мед. въ пам. царств. Импер. Александра III, р.-кат. исп., о. к. Новс-Ал-др. инст. сельск. хоз. и лѣсовод., ж., на сл. 15 л., въ должн. съ 1898 г.

Дѣлопроизводители: 1-го дѣлопроизводства, КР. Юльн. Павл. **Терликовскій**, им. мед. въ пам. царств. Импер. Александра III, р.-кат. исп., о. к. Новогр. уѣздн. уч., ж., на сл. 4 г., въ

должн. съ 1898 г.—2-го, НС. Степн. Конст. **Куторга**, кав. орд. Св. Стан. 3 й ст., им. мед. въ пам. царств. Импер. Александра III, о. к. придворн. пѣв. кап., ж., на сл. 25 л., въ должн. съ 1898 г.

Помощники дѣлопроизводителей: Конст. Васл. **Соколовъ**, о. к. Моск. ун., ж., на сл. 2 г., въ должн. съ 1898 г.—КР. Никл. Рафл. **Вельяминовъ**, н. о. к. Михл. Воронеж. кад. корп., ж., на сл. 3 г., въ должн. съ 1898 г.

Межевщики: 1-го разр., ТитС. Ивн. Семн. **Бѣльскій I-й**, им. мед. въ пам. царств. Импер. Александра III, д. в., ж., на сл. 29 л., въ должн. съ 1894 г —Владмр. Вдм. **Чернышевъ I-й**, им. мед. въ пам. царств. Импер. Александра III, о. к. Казан. землед. уч., х., на сл. 11 л., въ должн. съ 1894 г.—Алкс. Вдм. **Чернышевъ 2-й**, им. мед. въ пам. царств. Импер. Александра III, о. к. Казан. землед. уч., ж., на сл. 7 л., въ должн. съ 1895 г.—ТитС. Ал-др. Ал-др. **Кругликовъ**, о. к. С.-Пет. лѣсн. инст., х., на сл. 3 г., въ должн. съ 1895 г.—Ал-др. Алкс. **Копчиковъ**, им. мед.: „за усердіе“ и въ пам. царств. Импер. Александра III, д. в., ж., на сл. 30 л., въ должн. съ 1895 г.—Васл. Ивн. **Серебряковъ**, д. в., х., на сл. 3 г., въ должн. съ 1895 г.

Завѣдующій охотою, Озп. Вилгдм. **Нервли**, кав. орд.: Св. Стан. 3-й ст. и иностр. Прус. Кор. 4 го кл., им. мед. въ пам. царств. Импер. Александра III, д. в., ж., на сл. 24 г., въ должн. съ 1894 г.

Подвѣдомственные управленію пущи управляющіе удѣльными имѣніями.

1-мъ Гайновскимъ, КСек. Никл. Ил. **Добровольскій**, им. мед. въ пам. царств. Импер. Александра III и за перен. насел., о. к. С.-Пет. лѣсн. инст., ж., на сл. 6 л., въ должн. съ 1895 г.

2-мъ Бровскимъ, ТитС. Георг. Георг. **Юргенсонъ**, им. мед. въ пам. царств. Импер. Александра III и за перен. насел., люг. исп., о. к. С.-Пет. лѣсн. инст., х., на сл. 6 л., въ должн. съ 1898 г.

3-мъ Свислочскимъ, КС. Васл. Матв. **Рождественскій**, кав. орд Св. Стан. 3-й ст., им. мед. въ пам. царств. Импер. Александра III, о. к. С.-Пет. землед. инст., вд., на сл. 17 л., въ должн. съ 1893 г.

4-мъ Старинскимъ, КА. Михл. Владмр. **Курдюмовъ**, им. мед. въ пам. царств. Импер. Александра III и за перец. насел., о. к. Птр. землед. и лѣсн. акад., ж., на сл. 11 л., въ должн. съ 1891 г.

5-мъ Королевскимъ, КА. Васл. Павл. **Евстафьевъ**, им. мед. въ пам. царств. Импер. Александра III, о. к. С.-Пет. лѣсн. инст., ж., на сл. 11 л., въ должн. съ 1897 г.

Начальникъ Страблинскаго лѣсопильнаго завода, КС. Никл. Птр. **Левитскій**, кав. орд.: Св. Стан. 2-й и 3-й ст., им. мед. въ пам. царств. Импер. Александра III, о. к. Птр землед. и лѣсн. акад., ж., на сл. 17 л., въ должн. съ 1896 г.

М. Ю.

Съѣздъ мировыхъ судей Кобрино-Пружанскаго округа.

(См. Кобринскій уѣздъ).

Сиротскій судъ.

Предсѣдатель—Ивн. Феликс. **Григоровичъ**; члены: Игнат. Осп. **Куцевичъ** и Ѳм. Григр. **Параскевичъ**.

Уѣздное училище.

Штатный смотритель, НС. Осп. Ивн. **Прокопецъ**, им. мед. въ пам. царств. Импер. Александра III, о. к. Вилен. учит. инст. ж., на сл. 13 л., въ должн. съ 1897 г.

Законоучители исповѣданій: православнаго, свящ. Иппл. **Гомолицкій**, им. мед. въ пам. царств Импер. Александра III, о. к. Лит. дух. сем., вд., на сл. 22 г., въ должн. съ 1891 г.—Рим.-кат. исп кс., Сигизм. **Цензельскій**, о. к. Вилен. дух. сем., на сл. 12 л., въ должн. съ 1885 г.

Учители: математики и географіи, Аполл. Алкс. **Витоль**, о. к. Вилен. учит. инст., х., на сл. 2 г., въ должн. съ 1897 г.—Чистописанія, черченія и рисованія, ГС. Никл. Ал-др. **Чагинъ**, им. мед.: въ нам. царств. Импер. Александра III и за перен. насел., им. зв. учит. рис. уѣздн. уч., ж., на сл. 25 л., въ должн. съ 1895 г.

Городское приходское училище съ женскою смѣною.

Учители: старшій, Емелн. Федр. **Притуленко**, о. к. Свисл. уч. сем., ж., на сл. 13 л., въ должн. съ 1892 г.—Младшій, Ромн. Семн. **Высоцкій**, о. к. Свисл. уч. сем., на сл. 11 л., въ должн. съ 1896 г.—Учительница (женской смѣны), Евсв. Васл. **Притуленко**, им. зв нар. уч., зм., на сл. 5 л., въ должн. съ 1893 г.

Законоучители: правосл. испр., свящ. Конст. **Флоровскій**, о. к. Ярослов. дух. сем., ж., на сл. 14 л., въ должн. съ 1895 г.—Римско-катол. испр., кс. Сигизм. **Цензельскій** (см. уѣздн. уч.).

Уѣздное отдѣленіе Литовскаго епархіальнаго училищнаго совѣта.

Предсѣдатель—свящ. И. **Гомолицкій**.

Члены: И. М. **Вышеславцевъ**, О. И. **Прокопецъ**, И. Г. **Кожевниковъ**, А. А. **Сорогожскій**, С. В. **Иваниковъ**, А. А. **Арефьевъ**, Я. И. **Ивановъ**, В. Н. **Ушаковъ**, протоіерей К. **Жуковичъ**, свящ.: П. **Дедевичъ**, І. **Котовичъ**, Л. **Проневскій**, Ѳ. **Дружиловскій**, М. **Скабаллановичъ** и І. **Теодоровичъ**.

Слонимскій уѣздъ.

М. В. Д.

Уѣздный предводитель дворянства, ДСС. Птр. Птр. **Штеръ**, кав. орд.: Св. Влад. 3-й ст., Св. Стан. 1-й и 2-й ст., им. зн. отл. за поз. устр. б. госуд. кр. и мед. въ пам. царств.

Импер. Александра III, о. к. Импер. Ал-др. лицея, ж., на сл. 34 г., въ должн. съ 1898 г.

Письмоводитель, Ивн. Птр. **Волчковичъ**, н. о. к. Пинск. дух. уч., ж., на сл. 6 л., въ должн. съ 1897 г.

Съѣздъ мировыхъ посредниковъ.

Предсѣдатель съѣзда—уѣздный предводитель дворянства.

Мировые посредники: 1-го уч., КА. Владмр Ивн. **Штейнъ**, кав. орд.: Св. Ан. 3-й ст. и Св. Стан. 2-й и 3-й ст., им. мед.: въ пам. царств. Импер. Александра III и за перен. насел., лют. исп., н. о. к. С.-Пет. ун., х., на сл. 21 г., въ должн. съ 1878 г.—2-го уч., ГС. Ал-др. Ал-др. **Бѣлозерскій**, им. мед.: въ пам. царств. Импер. Александра III и за перен. насел., о. к. Риж. пѣх. юнк. уч., ж., на сл. 25 л., въ должн. съ 1891 г.

Въ засѣданіяхъ съѣзда по дѣламъ, имѣющимъ отношеніе къ отбыванію населеніемъ денежныхъ повинностей, участвуетъ, съ правомъ голоса, податной инспекторъ.

Дворянская опека.

Предсѣдатель—уѣздный предводитель дворянства.

Засѣдатели: КС. Ивн. Алкс. **Серединъ**, кав. орд.: Св. Ан. 3-й ст. и Св. Стан. 2-й и 3-й ст., о. к. Старобѣльск. уѣздн. уч., ж., на сл. 36 л., въ должн. съ 1897 г.—Отст. ротм. Ал-др. Алкс. **Полторацкій**, кав. орд.: Св. Ан. 3-й ст. и 4-й ст. съ надп. „за храбр.“, Св. Стан. 3 й ст. съ меч. и бант., им. мед.: въ пам. в. 1877—1878 г., царств. Импер. Александра III и Рум. жел. кр., о. к. Елисаветгр. кав. юнк. уч., ж., на сл. 25 л., въ должн. съ 1898 г.

Письмоводитель, ТитС. Аврм. Ал-др. **Богушевичъ**, им. мед.: въ пам. царств. Импер. Александра III и за перен. насел., маг. исп., о. к. Слон. уѣзд. уч., ж., на сл. 33 г., въ должн. съ 1870 г.

Уѣздное полицейское управленіе.

Уѣздный исправникъ, СС. Васл. Степн. **Пименовъ**, кав. орд.: Св. Ан. 3-й ст. и Св. Стан. 2-й и 3-й ст. съ меч. и

бант., им. мед.: въ пам. в. 1877—1878 г., царств. Импер. Александра III, за перен. насел. и Рум. жел. кр., о. к. С.-Пет. пѣх. юнк. уч., ж., на сл. 32 г., въ должн. съ 1895 г.

Помощникъ его, КСек. Антн. Степн. **Кошевниковъ**, им. мед. въ пам. царств. Импер. Александра III, о. к. Сокольск. уѣздн. уч., ж., на сл. 15 л., въ должн. съ 1891 г.

Секретарь—вакансія.

Столоначальники: 1-го стола, Игнат. Михл. **Иванозъ**, им. мед. за перен. насел., н. о. к. Жиров. дух. уч., ж., на сл. 1 г., въ должн. съ 1897 г.—2-го стола, Антн. Михл. **Ивановъ**, о. к. Волков. уѣзд. уч., ж., на сл. 3 г., въ должн. съ 1897 г.—Регистраторъ, Васл. Птр. **Петрозъ**, д. в., ж., на сл. 13 л., въ должн. съ 1897 г.

Пристава: 1-го стана, КА. Павл. Осп. **Бобровичъ**, им. мед.: въ пам. царств. Импер. Александра III, выд. экз. Слонимск. уѣзд. уч., ж., на сл. 33 г., въ должн. съ 1882 г.—2-го стана, КА. Зен. Илрн. **Пастернацкій**, им. мед. въ пам. царств. Импер. Александра III, о. к. Минск. дух. уч., ж., на сл. 16 л., въ должн. съ 1886 г.—3-го стана, КСек. Осп. Степн. **Полховскій**, выд. экз. Бѣльск. уѣзд. уч., ж., на сл. 16 л., въ должн. съ 1894 г.—4-го стана—вакансія.—5-го стана, КА. Мустф. Измл. **Шегидевичъ**, кав. орд.: Св. Ан. и Св. Стан. 3 й ст., им. мед. въ пам. царств Импер. Александра III, маг. исп., о. к. Свисл. прогимн., х., на сл. 33 г., въ должн. съ 1884 г.

Полицейскій надзиратель г. Слонима, ТитС. Яросл. Ивн. **Концевичъ**. им. мед. въ пам. царств. Импер. Александра III, о. к. Пружан. уѣзд. уч., х., на сл. 14 л., въ должн. съ 1894 г.

Уѣздное по воинской повинности присутствіе.

Предсѣдатель—уѣздный предводитель дворянства.

Члены: мировой посредникъ 2-го уч., уѣздный воинскій начальникъ, уѣздный исправникъ и членъ по назначенію городской управы.

Уѣздный распорядительный комитетъ.

Предсѣдатель—уѣздный исправникъ. Члены: уѣздный воинскій начальникъ, податной инспекторъ, городской голова и волостной старшина (въ предѣлахъ его волости).

Уѣздное тюремное отдѣленіе.

Старшій директоръ—уѣздный предводитель дворянства.

Директоры по должности: товарищъ прокурора, исправникъ, благочинный, уѣздный врачъ и городской голова. Назначены съ Высочайшаго утвержденія: И. А. **Серединъ**, В. И. **Штейнъ** и К. П. **Лидовъ**.

Начальникъ тюрьмы, ТитС. Павл. Владмр. **Владиміровъ**, кав. орд. Св. Стан. 3-й ст. им. мед. съ надп.: „за усердіе“ и въ пам. царств. Импер.: Николая I и Александра III, восп. въ Вилен. пѣх. юнк. уч., ж., на сл. 48 л., въ должн. съ 1887 г.

Уѣздный временный комитетъ по надзору за помѣщеніемъ для арестуемыхъ по приговору мировыхъ судей.

Предсѣдатель—уѣздный предводитель дворянства; члены: мировой судья 3 го участка, товарищъ прокурора, уѣздный исправникъ и городской голова.

Уѣздная дорожная коммиссія.

Предсѣдатель—уѣздный предводитель дворянства; члены мировые посредники уѣзда, уѣздный исправникъ и городской голова.

Коммиссія по составленію очередныхъ списковъ присяжныхъ засѣдателей.

Предсѣдатель — уѣздный предводитель дворянства; члены: товарищъ прокурора, мировые судьи и мировые посредники уѣзда, исправникъ, городской голова и два землевладѣльца по назначенію губернатора.

Коммиссія по установленію справочныхъ цѣнъ на фуражъ и припасы продовольствія.

Предсѣдатель—уѣздный предводитель дворянства; члены: исправникъ, городской голова и гласные отъ думы.

Комитетъ попечительства о народной трезвости.

Предсѣдатель—уѣздный предводитель дворянства.

Члены: депутатъ отъ духовнаго вѣдомства, товарищъ прокурора, уѣздный исправникъ, акцизный надзиратель, воинскій начальникъ, помощникъ начальника губернскаго жандармскаго управленія, мировые посредники и мировые судьи, податной инспекторъ, городовой врачъ и городской голова.

Комитетъ общественнаго здравія.

Предсѣдатель—уѣздный предводитель дворянства.

Члены: уѣздный исправникъ, уѣздный и городской врачи, городской голова и старшее въ городѣ духовное лицо.

Городовой врачъ, лѣкарь, КС. Антн. Ал-др. **Шероцкій**, кав. орд. Св. Стан. 3-й ст., им. мед. въ пам. царств. Импер. Александра III, о. к. ун. Св. Вадвр., ж., на сл. 16 л., въ должн. съ 1889 г.

Уѣздный врачъ, лѣкарь, НС. Григр. Осп. **Радчевскій**, кав. орд. Св. Ан. 3-й ст., им. мед. въ пам. царств. Импер. Александра III, о. к. Харьк. ун., х., на сл. 10 л., въ должн. съ 1892 г.

Участковые сельскіе врачи: Быгенскій—вакансія —Рожанскій, лѣкарь, Серг. Ал-др. **Виноградовъ**, кав. орд. Св. Ан. 3-й ст., им. мед. въ пам. царств. Импер. Александра III, о. к. Варш. ун., х., на сл. 10 л., въ должн. съ 1888 г.—Дворецкій, лѣкарь, КА. Ал-др. Ал-др. **Ивановъ**, им. мед. въ пам. царств. Импер. Александра III, о. к. Варш. ун., вд., на сл. 7 л., въ должн. съ 1891 г.

Уѣздная повивальная бабка, Ал-др. Эмил. **Завьялова**, им. свид. С.-Пет. мед.-хир. акад., зм., на сл. 13 л., въ должн. съ 1888 г.

Смотритель городской больницы, и. д., Васл. Осп. **Арцюхевичъ**, им. мед. въ пам. царств. Импер. Александра III, д. в., х., на сл. 7 л., въ должн. съ 1892 г.

Уѣздный ветеринарный врачъ, ТитС. Васл. Андр. **Щегловъ**, им. мед. въ пам. царств. Импер. Александра III, о. к. Харьк. ун., ж., на сл. 5 л., въ должн. съ 1894 г.

Почтово-телеграфная контора.

Начальникъ, НС. Конст. Леопт. **Бѣлецкій**, кав. орд.: Св. Ан. и Св. Стан. 3-й ст., им. мед. въ пам. царств. Импер. Александра III, д. в., ж., на сл. 33 г., въ должн. съ 1895 г. — Помощникъ его, КА. Ал-др. Никл. **Плотниковъ**, кав. орд. Св. Стан. 3 й ст., им. мед. въ пам. царств. Импер. Александра III, выд. экз. на чинъ, ж., на сл. 22 г., въ должн. съ 1895 г.

Почтово-телеграфный чиновникъ V разр., Марія Павл. **Гейзлеръ**, им. зв. учит. нач. учил., зм., на сл. 10 л., въ должн. съ 1889 г.

Начальники почтово-телеграфныхъ отдѣленій.

Коссовскаго, Никл. Никл. **Чубровскій**, им. мед. въ пам. царств. Импер. Александра III, о. к. Друскеникск. нар. уч., ж., на сл. 16 л., въ должн. съ 1897 г.

Рожанскаго, ГС. Ефст. Павл. **Данилевичъ**, им. мед. въ пам. царств. Импер. Александра III, н. о. к. Лит. дух. сем., х., на сл. 16 л., въ должн. съ 1894 г.

Начальники почтовыхъ отдѣленій.

Дятловскаго, и. д., Владмр. Ивн. **Шутко**, им. мед. въ пам. царств. Импер. Александра III, н. о. к. Бѣлосток. реальн. уч., ж., на сл. 12 л., въ должн. съ 1893 г.

Домановскаго, и. д., Васл. Кондрт. **Соколъ**, им. им. мед. въ пам. царств. Импер. Александра III, д. в., х., на сл. 11 л., въ должн. съ 1893 г.

Миловидскаго, и. д., Андр. Семн. **Жебрунъ**, им. мед. въ пам. царств. Импер. Александра III, д. в., ж., на сл. 18 г., въ должн. съ 1891 г.

Запольскаго, Никл. Тимо. **Бобровъ**, д. в., ж., на сл. 3 г., въ должн. съ 1896 г.

Новоельнянскаго, КСек. Андр. Михл. **Шимановичъ**, им. мед. въ пам. царств. Импер. Александра III, д. в., ж., на сл. 29 л., въ должн. съ 1891 г.

Жировицкаго, ГС. Авксит. Ѳедр. **Кулинъ**, им. мед. въ пам. царств. Импер. Александра III, выд. экз. на чинъ, ж., на сл. 22 г., въ должн. съ 1891 г.

Молчадскаго, Никл. Васл. **Ивановъ**, им. мед въ пам. царств. Импер. Александра III, о к. Чернск. город. уч., ж., на сл. 16 л., въ должн. съ 1892 г.

Деречинскаго, Ивн. Лазр. **Батраковъ**, им. мед. въ пам. царств. Импер. Александра III, о. к. Ковалев. нар. уч., ж., на сл. 10 л., въ должн. съ 1896 г.

Городская управа.

Городской голова, Птр. Антн. **Валевскій**, им. мед.: въ пам. царств. Импер. Александра III и за перен насел., д. в., ж., на сл. 27 л., въ должн съ 1885 г.

Члены: Птр. Стансл. **Россинскій**, им. мед. въ пам. царств. Импер. Александра III, рим.-к. кат. исп., н. о. к. Минск. гимн., ж., въ должн. съ 1891 г.—Франц. Михл. **Соколовскій**, им. мед. въ пам. царств. Импер. Александра III, рим.-к. исп., д. в., ж., въ должн. съ 1892 г.

Секретарь, Викнт. Ивн. **Дружиловскій**, рим.-к. исп., о. к. Слоним. уѣзд. уч., ж., на сл. 18 л., въ должн. съ 1891 г.

Общественный раввинъ, Самл. Исаак. **Гурвичъ**, іуд. исп., о. к. Минск. гимн., ж., на сл. 30 л., въ должн. съ 1879 г.

Мѣщанскія управы.

Слонимская—староста Ал-др. Ал-др. **Шиманскій**; Молчадская—Брк. Мордх. **Ляховицкій**; Голынская—Шаншель Лб.

Гольдинбергъ; Деречинская—Антн. Антн. **Болтуць**; Дворецкая—Брк. Срл. **Пикельный**; Бытенская—Михл. Казмр. **Жіевскій**; Дятловская—Гилр. Ивн. **Бояревскій**; Коссовская—Андр. Васл. **Лукашевичъ**; Озерницкая—Грш. Хацкл. **Козловскій** и Рожанская—Осп. Осп. **Булевичъ**.

М. Ф.

Уѣздное казначейство.

Уѣздный казначей, НС. Ил. Ивн. **Ивановъ**, им. мед. въ пам. царств. Импер. Александра III, о. к. Строган. уч. техн. рис., ж., на сл. 23 г., въ должн. съ 1893 г.

Бухгалтеръ, НС. Аврм. Ил. **Милькамановичъ**, кав. орд. Св. Ан. 3-й ст., им. мед. въ пам. царств. Импер. Александра III, маг. исп., о. к. Слоним. уѣзд. уч., ж., на сл. 25 л., въ должн. съ 1884 г.

Помощники бухгалтера: ГС. Никл. Ил. **Адамовичъ**, им. мед. въ пам. царств. Импер. Александра III, о. к. Дорогобуж. уѣзд. уч., ж., на сл. 14 л., въ должн. съ 1897 г.—Ал-др. Михл. **Бѣльскій**, с. к. Сокольск. егерск. уч., ж., на сл. 18 л., въ должн. съ 1883 г.—Ивн. Ил. **Валюшкевичъ**, о. к. Слоним. уѣзд. уч., х., на сл. 8 л., въ должн. съ 1896 г.—Дмтр. Ивн. **Алексѣевъ**, въ должн. съ 1898 г.

Уѣздное податное присутствіе.

Предсѣдатель—податной инспекторъ, КС. А. Г. **Сухотинъ**.

Члены: В. К. **Стребейко**, И. А. **Хаминъ** Г. Л. **Грайверъ**, М. Р. **Огушевичъ**. Ф. В. **Пусловскій** и Ш. І. **Брескинъ**.

Окружное акцизное управленіе.

3-й Округъ (Слонимскій уѣздъ).

Надзиратель, КС. Алфпс. Адлф. **Валицкій**, кав. орд.: Св. Владмр. 3-й ст., Св. Ан. 2-й и 3-й ст. и Св. Стан. 2-й ст., им. мед. въ пам.: в. 1853—1856 г. и царств. Импер. Алек-

сандра III, о. к. Вилен. двор. инст., ж., на сл. 48 л., въ должн. съ 1867 г.

Помощники надзирателя: старшіе: НС. Витл. Гаврл. **Васильевъ**, им. мед. въ пам. царств. Импер. Александра III, н. о. к. Полт. гимн., ж., на сл. 27 л., въ должн. съ 1883 г.— НС. Никл. Никифр. **Скрябинъ**, им. мед. въ пам. царств. Импер. Александра III, о. к. Никл. уч. гвард. юнк., ж., на сл. 33 г., въ должн. съ 1874 г.—КА. Никл. Птр. **Веселаго**, им. мед. въ пам. царств. Импер. Александра III, о. к. С.-Пет. пѣх. юнк. уч., ж., на сл. 20 л., въ должн. съ 1889 г.— Младшіе: КР. Ал-др. Ал-др. баронъ **Клодтъ-фонъ-Юргенсбургъ**, им. мед. въ пам. царств. Импер. Александра III. н. о. к. Моск. ун., ж., на сл. 7 л., въ должн. съ 1896 г.—Григр. Ефм. **Бекаревичъ**, о. к. Нѣжин. инст. кн. Безбородко, ж., на сл. 7 л., въ должн. съ 1897 г.

Дѣлопроизводитель, КА. Никл. Птр. **Садовскій**, им. мед. въ пам. царств. Импер. Александра III, о. к. Слон. уѣзд. уч., х., на сл. 14 л., въ должн. съ 1889 г.

Питейные контролеры: старшій, КСек. Птр Птр. **Лясковскій**, им. мед. въ пам. царств. Импер. Александра III, о. к. учит. сем. воен. вѣд., ж., на сл. 13 л., въ должн. съ 1895 г.—Младшіе: КА. Артр. Никл. фонъ-**Грюнбергъ**, им. мед. въ пам. царств. Импер. Александра III, н. о. к. Митав. гимн., ж., на сл. 27 л., въ должн. съ 1888 г.—КСек. Эрнст. Крл. **Гейне**, им. мед. въ пам. царств. Импер. Александра III, о. к. Моск. пѣх. юнк. уч., вд., на сл. 5 л., въ должн. съ 1897 г.—КСек. Никл. Никл. **Хрущовъ**, о. к. С.-Пет. ун., х., на сл. 2 г., въ должн. съ 1897 г.—Аркд. Васл. **Ечеистовъ**, о. к. С.-Пет. ун., х., на сл. 2 г., въ должн. съ 1897 г.—Никл. Птр. **Бабковъ**, о. к. С.-Пет. ун., х., на сл. 2 г., въ должн. съ 1897 г.—Никл. Софрн. **Зосимовичъ**, о. к. Поневѣж. реальн. уч., х., на сл. 2 г., въ должн. съ 1897 г.—Никл. Лв. **Коцъ**, о. к. Свислоч. учит. сем., х., на сл. 2 г., въ должн. съ 1897 г.—Дмтр. Ал-др. **Буйновъ**, о. к. Ковров. техн. ж.-д. уч., х. на сл. 2 г., въ должн. съ 1897 г.

Завѣдующій казеннымъ очистнымъ № 3 складомъ, Никл. Ал-др. **Дешинъ**, о. к. Лихвин. уѣздн. уч., х., на сл. 2 г., въ должн. съ 1897 г.

М. З. и Г. И.

Лѣсничіе: Деречинскаго лѣснич., НС. Валрн. Силвстр. **Тучемскій**, кав. орд.: Св. Ан. и Св. Стан. 3-й ст., им. мед. въ пам. царств. Импер. Александра III, о. к. лѣсн. и меж. инст., ж., на сл. 38 л., въ должн. съ 1879 г.—Слонимскаго, КА. Ал-др. Филп. **Добротворскій**, кав. орд. Св. Стан. 3-й ст., им. мед. въ пам. царств. Импер. Александра III, о. к. Птр. земл. и лѣсн. акад., ж., на сл. 16 л., въ должн. съ 1887 г.—Березскаго, завѣд., старш. лѣсн. ревизоръ КС. Е. М. **Казьеръ**.—Коссовскаго, ТитС. Никл. Каетн. **Дворяковскій**, им. мед. въ пам. царств. Импер. Александра III, о. к. С.-Пет. лѣсн. инст., х., на сл. 9 л., въ должн. съ 1893 г.—Вядотупичскаго, КСек. Конст. Григр. **Сильвестровъ**, им. мед. въ пам. царств. Импер. Александра III, о. к. С.-Пет. лѣсн. инст., ж., на сл., 6 л., въ должн. съ 1898 г.

М. Ю.

Съѣздъ мировыхъ судей.

Участковые мировые судьи: 1-го уч. (онъ-же предсѣдатель и непремѣнный членъ съѣзда), СС. Никл. Ивн. **Быковскій**, им. мед. въ пам.: усм. польск. мят. 1863—1864 г., царств. Импер. Александра III и за перен. насел., д. в., ж., на сл. 27 л., въ должн. съ 1888 г.—2-го уч., КА. Птр. Денс. **Благодаревъ**, им. мед. въ пам.: в. 1853—1856 г. и царств. Импер: Николая I и Александра III, о. к. уч. Имп. экон. общ., ж., на сл. 43 г., въ должн. съ 1885 г.—3-го уч., СС. Алкс. Птр. **Веригинъ**, им. мед. въ пам. царств. Импер.: Николая I и Александра III, о. к. Казан. ун., вд., на сл. 44 г., въ должн. съ 1876 г.—4-го уч., Леонд. Лв. **Яцута**, о. к. ун. Св. Владмр. ж., на сл. 1 г., въ должн. съ 1897 г.

Почетные мировые судьи: ДСС. Михл. Ал-др. **Тетяевъ**, отст. ротм. Антн. Констн. **Гартингъ**, КА. Владмр. Ивн. **Штейнъ**, Подполк. Павл. Ивн. **Каганъ**, пор. зап. Ивн. Аркд. **Воронцовъ**-

Вельяминовъ, КР. Осп. Адм. **Бронскій**, Ал-др. Григр. **Цвѣтъ**, Ал-др. Флорн. **Микульскій**.

Секретарь съѣзда, Евдк. Аврм **Ивановъ**, им. мед. за перен. насел., о. к. Молодечн, учит. сем., ж., на сл. 2 г., въ должн. съ 1897 г.—Помощникъ его, Птр. Борс. **Пугачевскій**, о. к. Дисненск. уѣзд. уч., х., на сл. 1 г., въ должн. съ 1898 г..

Судебные пристава: ТитС. Ивн. Ѳедт. **Филиповъ**, им. мед. въ пам. царств. Импер. Александра III, о. к. Рязанск. гимн., х., на сл. 24 г. въ должн. съ 1887 г.—КР. Антн. Андрн. **Байко**, им. мед. въ пам. царств. Импер. Александра III, о. к. Пружан. уѣзд. уч., ж., на сл. 10 л., въ должн. съ 1892 г.

Сиротскій судъ.

Предсѣдатель, Птр. Антн. **Валевскій**; члены: Птр. Викнт. **Карпейчикъ** и Птр. Ксавр. **Гладкій**.

М. Н. П.

Уѣздное училище.

Штатный смотритель НС. Птр. Платн. **Батуринъ**, кав. орд. Св. Стан. 3-й ст., им. мед. въ пам. царств. Импер. Александра III и за перен. насел., им. зв. учит. уѣзд. уч , ж., на сл. 16 л., въ должн. съ 1891 г.

Почетный смотритель, Никл. Птр. **Акининъ**.

Законоучители: правосл. исп.—свящ. Владим. **Кузьминскій**, им. набедр. и мед. въ пам. царств. Импер. Александра III, о. к. Литовск. дух. сем., ж., на сл 12 л., въ должн. съ 1896 г.—Рим.-к. исп., кс. Михл. **Рутковскій**, въ должн. съ 1898 г.

Учителя: русскаго яз. и исторіи, Степн. Матв. **Лаппа**, о. к. Вилен. учит. инст., х., на сл. 3 г., въ должн. съ 1897 г.—Чистописанія, черченія и рисованія—вакансія.

Городское приходское училище съ женскою смѣною.

Учитель, ГС. Ал др. Осп. **Трусевичъ**, им. зв. город. прих. учит., на сл. 37 л., въ должн. съ 1866 г.—Учительница

(женской смѣны), Зинаида **Смирнова**, д. е., на сл. 2 г., въ должн. съ 1896 г.

Законоучители: прав. исп., свящ. Владмр. **Кузьминскій** (см. уѣздн. учил.) —Римско-кат. исп.—вакансія.

Начальное еврейское училище.

Завѣд. учил., Иск. Абрм. **Шрейберъ**, о. к. Вилен. уч. инст., ж., на сл. 19 л., въ должн. съ 1891 г.—Учитель Гиршъ **Бѣликовъ**, о. к. Вилен. евр. учит. инст., на сл. 16 л. въ должн. съ 1895 г.—Учит. пригот. класса, Исаакъ **Шварцовскій**, о. к. Вилен. евр. учит. инст., на сл. 12 л., въ должн. съ 1897 г.

Слонимское благотворительное общество.

Предсѣдательница, Любовь Крл. **Быковская**.

Товарищъ ея, П. А. **Валевскій** (онъ-же дѣлопроизводитель).

Члены Совѣта: свящ. В. **Кузьминскій** (онъ-же казначей), ксендзъ М. **Рутковскій**, Анна Михл. **Валицкая**, Анна Антн. **Пименова**, В. С. **Пименовъ** и И. И. **Ивановъ**.

Уѣздное отдѣленіе Литовскаго епархіальнаго училищнаго совѣта

Предсѣдатель—свящ. В. **Кузьминскій**.

Члены: П. П. **Батуринъ**, В. И. **Штейнъ**, А. А. **Бѣлозерскій**, Г. О. **Радчевскій**, В. С. **Пименовъ**, П. А. **Валевскій**, И. И. **Ивановъ**, И Р. **Петровъ**, А. **Головчинскій**, И. **Кадлубовскій**, П. **Синевъ**, В. **Гречихо**, С. **Демьяновичъ**, І. **Теляковскій** и В. **Романовскій**.

Волковыскій уѣздъ.

М. В. Д.

Уѣздный предводитель дворянства, ДСС Гео г. Евстрт. **Бѣленковъ**, кав. орд.: Св. Влад. 3-й ст., Св. Ан. 1-й и 2-й

ст., Св. Стан. 1-й и 2-й ст. съ Имп. кор. и безъ кор. им. мед.: въ пам. в. 1853—1856 г., за усм. польск. мят. 1863—1864 г., въ пам. царств. Импер.: Николая I и Александра III, за перен. насел., и зн. безпор. сл. за XL л., канд. Кіев. ун., вд., на сл. 46 л., въ должн. съ 1877 г.

Письмоводитель—вакансія.

Съѣздъ мировыхъ посредниковъ.

Предсѣдатель съѣзда—уѣздный предводитель дворянства.

Мировые посредники: 1-го уч., зап. шт.-ротм. Серг. Никл. **Обручевъ**, кав. орд. Св. Стан. 3-й ст., им. мед. въ пам. царств. Импер. Александра III, и за перен. насел., о. к. Елисаветгр. кав. юнк. уч., ж., на сл. 12 л., въ должн. съ 1897 г.—2-го уч., Ал-др. Ал-др. **Животовскій**, им. мед. въ пам. царств. Импер. Александра III и за перен. насел., о. к. Моск. ун., на сл. 7 л., въ должн. съ 1892 г.

Въ засѣданіяхъ съѣзда по дѣламъ, имѣющимъ отношеніе къ отбыванію населеніемъ денежныхъ повинностей, участвуетъ. съ правомъ голоса, податной инспекторъ.

Дворянская опека.

Предсѣдатель—уѣздный предводитель дворянства.

Засѣдатели: СС. Осп. Григр. **Радчевскій**, кав. орд. Св. Ан. 3-й ст. съ бант. им. мед.: въ пам. в. 1853—1856 г., зн. за введ. полож. 19 февр. 1861 г., кр. за покор. Кавк. и мед. въ пам. царств. Импер.: Николая I и Александра III и за перен. насел., о. к. гимн. Ришел. лиц., ж., на сл. 45 л., въ должн. съ 1895 г.—Второго—вакансія.

Письмоводитель, Лв. Семн. **Чубрикъ**, им. мед. за перен. насел., выд. экз. Волковыск. уѣзд. уч., ж., въ должн. съ 1896 г.

Уѣздное полицейское управленіе.

Уѣздный исправникъ, КС. Юльн. Казмр. **Дунинъ-Марцинкевичъ**, кав. орд. Св. Стан. 3-й ст., им. мед.: въ пам. царств. Импер. Александра III, и за перен. насел., н. о. к. Минск. гимн., ж., на сл. 29 л., въ должн. съ 1890 г.

Помощникъ его, КА. Никл. Васл. **Волонцевичъ**, им. мед.: въ пам. царств. Импер. Александра III и за перен. насел., д. в., ж., на сл. 19 л., въ должн. съ 1894 г.

Секретарь, КР. Серг. Павл. **Дашковъ**, им. мед. въ пам. царств. Импер. Александра III, о. к. Волков. уѣзд. уч., ж., на сл. 13 л., въ должн. съ 1892 г.

Столоначальники: 1-го стола, Владмр. Ивн. **Игнатовичъ**, о. к. Слоним. уѣзд. уч., ж., на сл. 3 г., въ должн. съ 1897 г.—2-го стола, КСек. Ивн. Ивн. **Булгаковскій**, им. мед. въ пам. царств. Импер. Александра III, о. к. Волковыск. уѣзд. уч., х., на сл. 12 л., въ должн. съ 1895 г.—Регистраторъ, Михл. Игнт. **Морозъ**, им. мед. съ надп. „за спас. погиб.“, о. к. Вилен. дух. уч., ж., на сл. 1 г., въ должн. съ 1897 г.

Пристава: 1-го стана, КА. Алкс. Михл. **Скворцовъ**, им. мед. въ пам. царств. Импер. Александра III, о. к. Вязем. дух. уч., вд., на сл. 31 г., въ должн. съ 1887 г.—2-го стана, КА. Ивн. Никл. **Рыжковъ**, им. мед. въ пам. царств. Импер. Александра III, о. к. Москов. пѣх. юнк. уч., ж., на сл. 20 л., въ должн. съ 1895 г.—3-го стана, ТитС. Ал-др. Антн. **Готфридъ**, им. мед. въ пам. царств. Импер. Александра III, о. к. 3-го воен. Ал-др. уч., х., на сл. 10 л., въ должн. съ 1896 г.—4-го стана, Владмр. Антн. **Желѣзовскій**, им. мед. въ пам. царств. Импер. Александра III, н. о. к. Гродн. гимн., ж., на сл. 9 л., въ должн. съ 1893 г.—5-го стана, КСек. Васл. Птр. **Пригоровскій**, им. мед. въ пам. царств. Импер. Александра III, о. к. Оршан. гор. уч., ж., на сл. 11 л., въ должн. съ 1894 г.

Полицейскій надзиратель гор. Волковыска—вакансія.

Уѣздное по воинской повинности присутствіе.

Предсѣдатель—уѣздный предводитель дворянства.

Члены: мировой посредникъ 1-го уч., уѣздный исправникъ, уѣздный воинскій начальникъ и городской староста.

Уѣздный распорядительный комитетъ.

Предсѣдатель—уѣздный исправникъ. Члены: уѣздный воин-

скій начальникъ, податной инспекторъ, городской староста и волостной старшина (въ предѣлахъ его волости).

Уѣздное тюремное отдѣленіе.

Старшій директоръ—уѣздный предводитель дворянства.

Директоры по должности: благочинный, товарищъ прокурора, исправникъ, уѣздный врачъ и городской староста. Назначены съ Высочайшаго утвержденія: НС. А. Н. **Крестьяновъ**, КА. Н. В. **Волонцевичъ** и ТитС. А. А **Цвѣтковъ**.

Начальникъ тюрьмы, ТитС. Ал-др. Конст. **Кроникoвскій**, им. мед. въ пам. царств. Импер. Александра III, о. к. Кобрин. уѣздн. уч., ж., на сл. 14 л., въ должн. съ 1893 г.

Уѣздный временный комитетъ по надзору за помѣщеніемъ для арестуемыхъ по приговору мировыхъ судей.

Предсѣдатель—уѣздный продводитель дворянства; члены: предсѣдатель съѣзда мировыхъ судей, товарищъ прокурора, уѣздный исправникъ и городской староста.

Уѣздная дорожная коммиссія.

Предсѣдатель — уѣздный предводитель дворянства; члены: мировые посредники уѣзда, уѣздный исправникъ и городской староста.

Коммиссія по составленію очередныхъ списковъ присяжныхъ засѣдателей.

Предсѣдатель — уѣздный предводитель дворянства; члены: мировые судьи уѣзда, товарищъ прокурора, городской староста, мировые посредники уѣзда, уѣздный исправникъ и два землевладѣльца по назначенію губернатора.

Коммиссія по установленію справочныхъ цѣнъ на фуражъ и припасы продовольствія.

Предсѣдатель—уѣздный предводитель дворянства; члены: исправникъ и городской староста.

Комитетъ попечительства о народной трезвости.

Предсѣдатель—уѣздный предводитель дворянства.

Члены: депутатъ отъ духовнаго вѣдомства, товарищъ прокурора, уѣздный исправникъ, акцизный надзиратель, воинскій начальникъ, помощникъ начальника губернскаго жандармскаго управленія, мировые посредники и мировые судьи, податной инспекторъ, городовой врачъ и городской староста.

Комитетъ общественнаго здравія.

Предсѣдатель—уѣздный предводитель дворянства; члены: уѣздный исправникъ, уѣздный и городовой врачи, городской староста и настоятель мѣстной церкви.

Городовой врачъ, лѣкарь, КС. Борс. Ис. **Галай**, им. мед. въ пам. царств. Импер. Александра III, о. к. Москов. ун., ж., на сл. 14 л., въ должн. съ 1893 г.

Уѣздный врачъ, и. д., лѣкарь, НС. Ивн. Михл. **Задорожный**, им. мед. въ пам. царств. Импер. Александра III, о. к. ун. Св. Владмр, х., на сл. 10 л, въ должн. съ 1897 г.

Участковые сельскіе врачи: Свислочскій, лѣкарь, НС. Алкс. Васл. **Воскресенскій**, им. мед. въ пам. царств. Импер. Александра III, о. к. ун. Св. Владмр., ж., на сл. 10 л., въ должн. съ 1888 г.—Зельвянскій, лѣкарь, Никл. Ал-др. **Шаховъ**, им. мед. въ пам. царств. Импер. Александра III, о. к, ун. Св. Владмр, х., на сл. 4 г., въ должн. съ 1898 г.

Уѣздная повивальная бабка, Ѳекла Павл. **Зелинская**, р.-кат. исп., им. свид. Варш. ун., вд., на сл. 24 г., въ должн. съ 1874 г.

Смотритель городской больницы, КСек. Андр. Андр. **Виноградовъ**, им. мед. въ пам царств. Импер. Александра III, о. к. Владмр. дух. уч., ж., на сл. 27 л., въ должн. съ 1894 г.

Уѣздный ветеринарный врачъ, Птр. Алкс. **Скворцовъ**, им. мед. въ пам. царств. Импер. Александра III, о. к. Варш. ветер. инст., х., на сл. 4 г, въ должн. съ 1896 г.

Почтово-телеграфная контора.

Начальникъ конторы, НС. Ал-др. Павл. **Швэбъ**, кав. орд.: Св. Ан. 3-й ст. и Св. Стан. 2-й и 3-й ст., им. мед.: въ пам. усм. польск. мят. 1863—1864 г. и въ пам. царств. Импер. Александра III, выд. экз. на чинъ, ж., на сл. 40 л., въ должн. съ 1886 г.—Помощникъ его, п. д., КР. Ал-др. Өм. **Нарбутовскій**, им. мед. въ пам. царств. Импер. Александра III, о. к. Кобрин. уѣзд. уч., ж., на сл. 14 л., въ должн. съ 1895 г.

Почтово-телеграфный чиновникъ IV разр., КА. Гаврл. Глб. **Сергѣевъ**, им. мед. въ пам. царств. Импер. Александра III, выд. экз. на чинъ, ж., на сл. 29 л., въ должн. съ 1896 г.

Начальники почтово-телеграфныхъ отдѣленій.

Свислочскаго, и. д., Алфнс. Фридр. **Рентель**, им. мед. въ пам. царств. Импер. Александра III, лют. исп., о. к. Кнышин. прих. уч., х., на сл. 21 г., въ должн. съ 1887 г.

Песковскаго, и. д., Игнт. Фелкс. **Фурманюкъ**, им. мед. въ пам. царств. Импер. Александра III, д. в., ж., на сл. 15 л., въ должн. съ 1892 г.

Росскаго, и. д., Өедр. Птр. **Федченко**, им. мед. въ пам. царств. Импер. Александра III, п. о. к. Харьк. земл. инст., ж., на сл. 8 л., въ должн. съ 1893 г.

Зельвянскаго, КР. Григр. Степн. **Сацевичъ**, им. мед. въ пам. царств. Импер. Александра III, о. к. Кобрин. уѣзд. уч., ж., на сл. 21 г., въ должн. съ 1891 г.

Начальники почтовыхъ отдѣленій.

Лысковскаго, и. д., Ал-др. Ивн. **Грибъ**, им. мед. въ пам. царств. Импер. Александра III, д. в., ж., на сл. 20 л., въ должн. съ 1893 г.

Подоросскаго, Игнт. Гаврл. **Трофимикъ**, им. мед. въ пам. царств., Импер. Александра III, о. к. начальн. уч., ж., на сл. 15 л., въ должн. съ 1897 г.

Порозовскаго, Ивн. Павл. **Дановскій**, им. мед. въ пам. царств. Импер. Александра III, о. к. Сокольск. уѣзд. уч., ж., на сл. 12 л., въ должн. съ 1898 г.

Волковыское упрощенное общественное управленіе.

Городской староста, ГС. Конст. Герим. **Тарасовичъ**.

Общественный раввинъ, Гиршъ Абрм. **Минцъ**.

Мѣщанскія управы.

Зельвянская—староста Мовш. Бенм. **Уринскій**; Изабелинская—Ивн. Казмр. **Ляцкій**; Порозовская—Антн. Ксавр. **Дашкевичъ**; Яловская—Матусъ Юдл. **Столовъ**; Мстибовская—Бенм. Іосл. **Калеръ**; Свислочская—Ицко Шмл. **Швифъ**; Лапеницкая—Озей Янкл. **Сальманъ**; Лысковская—Андр. Григр. **Замулевичъ**; Новодворская—Симх. Уріел. **Рамницкій**; Рѣсская—Лб. Юдл. **Россіянскій**; Песковская—Кивель Зельмн. **Шевахъ**.

М. Ф.

Уѣздное казначейство.

Уѣздный казначей, КС. Тимо. Ивн. **Пушкаревъ**, кав. орд: Св. Ан. и Св. Стан. 3-й ст., им. мед: въ пам. в. 1853—1856 г., за усм. польск. мят. 1863—1864 г. и въ пам. царств Импер. Александра III, о. к. част. уч зав., вд., на сл. 48 л., въ должн. съ 1888 г.

Бухгалтеръ, КР. Павл. Максм. **Филипповичъ**, им. мед. въ пам. царств. Импер. Александра III, о. к. Кобрин. уѣздн. уч., х., на сл. 13 л., въ должн. съ 1896 г.

Помощники бухгалтера: КР. Адм. Андр. **Банюкевичъ**. им. мед. въ пам. царств. Импер. Александра III, о. к. Сокольск. уѣзд. уч., ж., на сл. 12 л., въ должн. съ 1894 г.—КР. Михл. Ивн. **Рафаловичъ**, о. к. Кобрин. уѣзд. уч., ж., на сл. 10 л., въ должн. съ 1896 г.—КСек. Юлн. Ѳедр. **Кунаховичъ**, въ должн. съ 1898 г.

Уѣздное податное присутствіе.

Предсѣдатель—податной инспекторъ, НС. А. В. **Ждановъ**.
Члены:—свѣдѣній не сообщено.

Окружное акцизное управленіе.

7-й Округъ (Волковыскій уѣздъ).

Надзиратель, КС. Дмтр. Васл. **Поповъ**, кав. орд. Св. Стан. 3-й ст., им. мед. въ пам. царств. Импер. Александра III, н. о. к. Яросл. дух. сем., ж., на сл. 23 г., въ должн. съ 1887 г.

Помощники надзирателя: старшіе: НС. Никл. Ѳм. **Протасевичъ**, им. мед. въ пам царств Импер. Александра III, о. к. С.-Пет. ун., ж., на сл. 13 л., въ должн. съ 1891 г.—ТитС. Никл. Михл. **Ермонскій**, им. мед. въ пам. царств. Импер. Александра III, н. о. к. С.-Пет. ун., ж., на сл. 12 л., въ должн. съ 1897 г.—Младшіе: КА. Григр. Никл. **Королевскій**, им. мед. въ пам. царств. Импер. Александра III, о. к. Харьк. ун., х., на сл. 9 л., въ должн съ 1894 г.—ГС. Ивн. Семн. **Шитиковъ**, о. к. С.-Пет. ун., х., на сл. 2 г., въ должн. съ 1897 г.—КА. Ал-др. Ивн. **Мищенко**, кав. орд.: Св. Георг. 4-й ст., Св. Ан. 3-й ст. съ меч. и бант., Св. Стан. 2-й ст. съ меч. и бант., им. мед. въ пам. царств. Импер. Александра III, о. к. 1-го воен. Павл. уч., х., на сл. 26 л., въ должн. съ 1898 г.

Дѣлопроизводитель, КСек. Конст. Григр. **Пенькевичъ**, им. мед. въ пам. царств. Импер. Александра III, о. к. Бѣлост. реальн. уч., ж., на сл. 11 л., въ должн. съ 1896 г.

Питейные контролеры: старшіе: КСек. графъ Ивн. Ивн. **Горнъ**, им. мед. въ пам. царств. Импер. Александра III, н. о. к. Пинск. реальн. уч., ж., на сл. 20 л., въ должн. съ 1888 г.—ТитС. Никл. Всевлд. **Канищевъ**, им. мед. въ пам. царств. Импер. Александра III, о. к. Павл. воен уч., ж., на сл. 29 л., въ должн. съ 1889 г.—ГС. Осп. Вячсл. **Соколовскій**, им. мед. въ пам. царств. Импер. Александра III, о. к. Слоним. уѣзд. уч., ж., на сл. 10 л., въ должн. съ 1894 г.—Владмр. Итр. **Лашкевичъ**, им. мед. въ пам. царств. Импер. Александра III, д. в., ж., на сл. 10 л., въ должн. съ 1895 г.—Млад-

шіе: КСек. Владмр. Ал-др. **Воздвиженскій**, им. мед. въ пам. царств. Импер. Александра III, о. к. Устюж. дух. уч., ж., на сл. 23 г., въ должн. съ 1894 г.— КСек. Антн. Ипплт. **Короткевичъ**, им. мед. въ пам. царств. Импер. Александра III, н. о. к. Демид. юрид. лиц., ж., на сл. 11 л., въ должн. съ 1894 г.—КСек. Владмр. Андр. **Плескановскій**, о. к. Варш. пѣх. юнк. уч., ж., на сл. 20 л., въ должн. съ 1897 г.— Адм. Михл. **Искра**, о. к. Свислоч. уч. сем., х., на сл. 2 г., въ должн. съ 1897 г.

Старшій табачный контролеръ, КСек. Дмтр. Птр. **Извѣковъ**, им. мед. въ пам. царств. Импер. Александра III, н. о. к. Орлов. гимн., ж., на сл. 25 л., въ должн. съ 1890 г.

Завѣдующій казеннымъ очистительнымъ № 7 складомъ, КСек. Никл. Франц. **Нефедовичъ**, р.-кат. исп., н. о. к. Холмск. гимн., ж., на сл. 2 г., въ должн. съ 1897 г.

М. З. и Г. И.

Лѣсничіе: Яловскаго лѣсничества, завѣд., младшій лѣсн. ревизоръ, КСек. баронъ Н. Н. **Тизенгаузенъ**.—Волковыскаго, КА. Васл. Никл. **Срѣтенскій**, им. мод. въ пам. царств. Импер Александра III, о. к. Липецк. егер. уч., ж., на сл. 26 л., въ должн. съ 1891 г.

М. Ю.

Съѣздъ мировыхъ судей.

Участковые мировые судьи: 1-го уч. (онъ-же предсѣдатель и непремѣн. членъ съѣзда), КС. Ал-др. Семн. **Жудро**, кав. орд. Св. Ан. 3-й ст., им. мед. въ пам. царств Импер. Александра III, о. к. воен.-юрид. уч., х., на сл. 23 л., въ должн. съ 1893 г.—2-го уч., КСек. Птр. Яков. **Мануиловъ**, кав. орд. Св. Ан. 3-й ст., им. мед. въ пам. царств. Импер. Александра III, о. к. реальн. гимн., ж., на сл. 9 л., въ должн. съ 1894 г.—3-го уч., КСек. Ал-др. Франц. **Затурскій**, им.

мед. въ пам. царств. Импер. Александра III, о. к. Демид. юрид. лиц., ж., на сл. 9 л., въ должн. съ 1897 г.

Почетные мировые судьи: ДСС. Георг. Евстр. **Бѣленковъ**, СС. Птр. Ивн. **Кашневъ**, СС. Осп. Ивн. **Глиндзичъ**, КС. Антн. Васл. **Ширяевъ**, СС. Ивн. Дмтр. **Лавровъ**, КА. Серг. Ал-др. **Ѳаворскій**, ТитС. Юльн. Владсл. **Тарасовичъ** и Ал-др. Ал-др. **Животовскій**.

Секретарь, Игн. Ромн. **Ловкевичъ**, им. мед. въ пам. царств. Импер. Александра III, о. к. Слоним. уѣзд. уч., ж., на сл. 8 л., въ должн. съ 1892 г.—Помощникъ его, Антн. Бонфт. **Ковалевскій**, им. мед.: въ пам. царств. Импер. Александра III и за перен. насел., н. о. к. Свислоч. уч. сем., ж., на сл. 7 л., въ должн. съ 1892 г.

Судебные приставы: КР. Васл. Кипрн. **Куделька**, им. мед.: въ пам. царств. Импер. Александра III и за перен. насел., о. к. Волковыск. уѣзд. уч., ж., на сл. 19 л., въ должн. съ 1884 г.—Поруч. зап. Митрф. Осп. **Радчевскій**, им. мед. въ пам. царств. Импер. Александра III, о. к. Вилен. пѣх. юнк. уч., ж., на сл. 8 л., въ должн. съ 1892 г.

Сиротскій судъ

Предсѣдатель—ГС. Конст. Герм. **Тарасовичъ**, членъ—Осп. Павл. **Милковскій**.

М. Н. П.

Уѣздное училище

Штатный смотритель, НС. Ивн. Михл. **Рудковскій**, кав. орд. Св. Стан. 3-й ст., им. мед. въ пам. царств. Импер. Александра III, о. к. Вилен. уч. инст., ж., на сл. 15 л., въ должн. съ 1891 г.

Законоучители: православнаго испов., свящ. Конст. **Павловичъ**, сопр. къ орд. Св. Ан. 3-й ст., им. камил. и набедр., о. к. Лит. дух. сем., ж., на сл. 35 л., въ должн. съ 1890 г.—Римск.-кат. испов., кс Игнт. **Григаневичъ**, о. к. Вилен. дух. сем., на сл. 9 л., въ должн. съ 1892 г.

Учителя: русскаго языка и исторіи, КА. Ал-др. Никл. **Лихнякевичъ**, кав. орд. Св. Стан. 3-й ст., им. мед. въ пам. царств. Импер. Александра III, н. о. к. Кіевск. дух. сем., вд., на сл. 21 г., въ должн. съ 1883 г.—Чистописанія, черченія и рисованія, КР. Аврм. Игнат. **Гуриновъ**, о. к. Строг. уч. техн. рисов., х., на сл. 8 л., въ должн. съ 1890 г.

Городское приходское училище съ женскою смѣною.

Учитель, Ивн. Ромн. **Ярмакъ**, о. к. Свисл. уч. сем., ж., на сл. 18 л., въ должн. съ 1893 г.—Учительница (женской смѣны), Марія Ивн. **Ковалевская**, о. к. Гродн. жен. гимн., дв., на сл. 8 л., въ должн. съ 1890 г.

Законоучители: православнаго и римско-катол. испов. (см. уѣзд. учил.).

Свислочская учительская семинарія.

Директоръ, СС. Игнат. Алекс. **Огіевичъ**, кав. орд.: Св. Ан. 3-й ст. и Св. Стан. 2-й и 3-й ст., им. мед. въ пам. царств. Импер. Александра III, канд. С.-Пет. дух. акад., ж., на сл. 17 л., въ должн. съ 1897 г.

Законоучитель, свящ. Владим. **Ангельскій**, им. мед. въ пам. царств. Импер. Александра III, о. к. Лит. дух. сем., ж., на сл. 11 л., въ должн. съ 1891 г.

Наставники: русскаго яз., СС. Ивн. Никл. **Синяковъ**, кав. орд.: Св. Ан. 3-й ст. и Св. Стан. 2-й и 3-й ст., им. мед. въ пам. царств. Импер. Александра III, им. зв. учит. город. уч., ж., на сл. 20 л., въ должн. съ 1892 г.—Исторіи, географіи и естествовѣдѣнія, КА. Конст. Викнг. **Бируля**, кав. орд. Св. Стан. 3-й ст., им. мед. въ пам. царств. Импер. Александра III, о. к. Виленск. уч. инст., ж., на сл. 13 л., въ должн. съ 1895 г.—Математики, физики и черченія, СС. Степн. Васл. **Волосковичъ**, кав. орд.: Св. Ан. 3-й ст. и Св. Стан. 2-й и 3-й ст., им. мед. въ пам. царств. Импер. Александра III, о. к. Виленск. учит. инст., ж., на сл. 19 л., въ должн. съ 1879 г.

Учители: приготовит. класса (онъ-же преподав. пѣнія въ семин.). Павл. Парф. **Цвѣтковъ**, им. мед. съ надп. „за усердіе",

им. зв. учит. уѣзд. уч., ж, на сл. 19 л., въ должн. съ 1894 г.—Начальнаго училика (онъ-же учитель чистописанія въ семин.), Никфр. Яков. **Соловей**, о. к. Свислоч. уч. сем., ж., на сл. 5 л., въ должн. съ 1895 г.

Штатный врачъ, КС. Алфис. Богумл. **Линде**, кав. орд.: Св. Ан. 3 й ст. и Св. Стан. 2-й и 3-й ст., им. мед. въ пам. царств. Импер. Александра III, лют. исп., о. к. Варш. уч., ж., на сл. 21 г., съ должн. съ 1877 г.

Уѣздное отдѣленіе Литовскаго епархіальнаго училищнаго совѣта.

Предсѣдатель—свящ. В. **Занкевичъ**.

Члены: Г. Е **Бѣленковъ**, С. Н. **Обручевъ**, А. А. **Животовскій**, И. М. **Рудковскій**, А. Н. **Лихнякевичъ**, Т. И. **Пушкаревъ**, Ю. К. **Дунинъ Марцинкевичъ**, Д. Ф. **Хоминъ**, протоіерей С. **Кульчицкій**, Л **Смоктуновичъ**, В. **Кургановичъ**, П. **Травинъ**, В. **Бѣллевичъ**, К. **Павловичъ** и С. **Покровскій**.

М. П. С.

Отдѣленіе Ковенскаго округа путей сообщенія.

Гродненское.

Начальникъ отдѣленія и инспекторъ работъ и судоходства, инж., СС. Васл, Никл. **Холшевниковъ**, кав. орд.: Св. Ан. 2-й ст. и Св. Стан. 2-й и 3-й ст., им. мед. въ пам. царств. Александра III, о. к. инст. инж. пут. сообщ., ж., на сл. 23 г., въ должн. съ 1891 г.

Помощники его: по 1-му уч., инж., КС. Алекс. Федр. **Исадскій**, кав. орд. Св. Стан. 3-й ст., им. мед. въ пам. царств. Импер. Александра III, о. к. инст. инж. пут. сообщ., х., на сл. 17 л., въ должн. съ 1886 г.—По 2-му уч., инж., КС. Ил. Родн. **Петровъ**, им. мед. въ пам. царств. Импер. Александра III, о. к. инст. инж. пут. сообщ., вд., на сл. 18 л., въ

должн. съ 1896 г.—По 3-му уч., инж., СС. Михл. Матв. **Андреевъ**, кав. орд.: Св. Ан. и Св. Стан. 3-й ст., им. мед. въ пам. царств. Импер. Александра III, о. к. инст. инж. пут. сообщ., ж., на сл. 22 г., въ должн. съ 1896 г.

Помощникъ инспектора судоходства по р. Нѣману, подполк. по адмирал., Птр. Алкс. **Племянниковъ**, кав. орд. Св. Стан. 3-й ст., им. мед. въ пам. царств. Импер. Александра III, о. к. Морск. уч., вд., на сл. 24 г., въ должн. съ 1890 г.

Начальники судоходныхъ дистанцій: 1-й, КА. Ал-др. Евдок. **Казакинъ**, кав. орд. Св. Ан. 3-й ст., им. зн. за поз. устр. б. госуд. кр. и мед.; въ пам. усм. польск. мят. 1863—1864 г. и въ пам. царств. Импер. Александра III, о. к. Павл. кад. корп., ж., на сл. 25 л., въ должн. съ 1890 г.—2-й, КС. Адм. Аѳнс. **Лопушинскій**, кав. орд. Св. Ан. 3-й ст., им. мед.: въ пам. в. 1853—1856 г., въ пам. усм. польск. мят. 1863—1864 г., въ пам. в. 1877—1878 г., зн. Красн. Кр. и мед. въ пам. царств. Импер. Александра III, о. к. Лит. дух. сем., ж., на сл. 33 г., въ должн. съ 1891 г.

Завѣдывающіе судоходными пристанями: Гродненскою, КА. Никл. Серг. **Есиповъ**, им. мед. въ пам. царств. Импер. Александра III, им. свид. Харьк. ун. на зв. дантиста, ж., на сл. 26 л., въ должн. съ 1886 г.—Столбецкою, КА. Ивн. Игн. **Кончевскій**, им. мед.; въ пам. царств. Импер. Александра III и за перен. насел., о. к. Слонимск. уѣзд. уч., ж., на сл. 15 л., въ должн. съ 1897 г.

Письмоводитель и бухгалтеръ, ТитС. Осп. Птр. **Алексѣевъ**, кав. орд. Св. Стан. 3-й ст., им. мед. въ пам. царств. Импер. Александра III, о. к. Телех. конд. шк., ж., на сл. 26 л., въ должн. съ 1886 г.

Брестъ-Литовское.

Начальникъ отдѣленія и инспекторъ работъ и судоходства, инж., КС. Артр. Давд. **Бергеманъ**, кав. орд.: Св. Ан. и Св. Стан. 3-й ст., им. мед. въ пам. царств. Импер. Александра III, лют. исп., о. к. инст. инж. пут. сообщ., ж., на сл. 18 л., въ должн. съ 1891 г.

Помощники его: по 1-му уч., инж., НС. Георг. Ивн. **Димичъ**, кав. орд. Св. Стан. 3-й ст., им. мед. въ пам. царств. Импер. Александра III, о. к. инст. инж. пут. сообщ., вд., на сл. 15 л., въ должн. съ 1886 г.—По 2-му уч., НС. Серг. Ал-др. **Поповъ**, кав. орд. Св. Ан. 3-й ст., им. мед. въ пам. царств. Импер. Александра III, о. к. инст. инж. пут. сообщ., х., на сл. 12 л., въ должн. съ 1895 г.

Начальники судоходныхъ дистанцій: 1-й, и. д., Владмр. Эрнст. баронъ **Штромбергъ**, н. о. к. Гольдинг. гимн., ж., на сл. 3 г., въ должн. съ 1895 г.—2-й, КА. Васл. Степн. **Страховичъ**, кав. орд. Св. Владмр. 4-й ст., им. мед. въ пам. царств. Импер.: Николая I и Александра III, н. о. к. Минск. дух. сем., ж., на сл. 45 л., въ должн. съ 1886 г.—3-й Бронислв. Осп. **Годлевскій**, р.-кат. исп. н. о. к. Варш. уч., ж., на сл. 1 г., въ должн. съ 1898 г.

Письмоводитель и бухгалтеръ, и. д., ГС. Викт. Мартн. **Зарембскій**, им. мед. въ пам. царств. Импер. Александра III, рим.-к. исп., о. к. Телех. конд. шк., ж., на сл. 20 л., въ должн. съ 1895 г.

Управленія желѣзныхъ дорогъ.

С.-Петербурго Варшавская.

Начальникъ 12-й дистанціи ремонта пути и зданій, КА. инж. Леонд. Михл. **Лангада**, им. мед. за перен. насел., о. к. инст. инж. пут. сообщ., ж., на сл. 3 г., въ должн. съ 1896 г.—Помощникъ его, Васл. Васл. **Панфиловъ**, о. к. инст. инж. пут. сообщ., ж., на сл. 1 г., въ должн. съ 1895 г.

Начальникъ депо Порѣчье, Васл. Семн. **Семеновъ**.

Ревизоры: младшій, Ивн. Никл. **Булуевъ**; пассажирск. поѣздовъ, Людвк. Фердинд. **Лидтке**; движенія, Павл. Аѳнс. **Афанасьевъ**.

Врачъ 8-го участка, ТитС. Ал-др. Григр. **Рождественскій**, о. к. унив., ж., въ должн. съ 1898 г.

Начальники станцій: *Порѣчье*,-Васл. Дитр. **Панковъ**, *Гродна*, Михл. Алкс. **Кабековъ**. *Кузница*—Игнт. Кирл. **Кабизовъ**, *Со-*

колка, —Конст. Никл. **Кручининъ**. *Черная-Весь*—Птр. Алкс. **Егоровъ**, *Бѣлостокъ* Михл. Ивч. **Чаповъ**.

Юго-Западныя.

Начальникъ Брестскаго отдѣленія ремонта пути и зданій, инж., ТитС. Конст. Дитр. **Муяки**.

Начальникъ 11-й дистанціи ремонта пути и зданій, инж., ТитС. Ал-др. Ал-др. **Ефимовъ**.—Помощникъ его, инж.-мех., Семп. Ал-др. **Фихтенгольцъ**.

Начальникъ 12-й дистанціи ремонта пути и зданій, инж. технол. Фердинд. Крл. **Флейшеръ**.—Помощникъ его, отст. шт. кап. Васл. Федр. **Троцкій**.

Начальникъ 13-й дистанціи, инж., ТитС. Птр. Дитр. **Крадиновъ**.—Помощникъ его, инж. Ал-др Борс. **Горшковъ**.

Начальникъ 1-го участка тяги, Васл. Мирн. **Саулякъ**.—Помощникъ его, технол. Ал-др. Васл. **Ледешко**.

Начальникъ депо Брестъ, Адрн. Ал-др. **Яновскій**.

Начальникъ Брестскаго отдѣленія по движенію, Евг. Лв. **Брюль**.

Контролеръ движенія участка Брестъ-Гроево и телеграфъ Брестскаго отдѣленія, Августн. Проспр. **Расѣвичъ**.

Завѣдующіе складами матеріаловъ: на ст. Старосельцы—Эмл. Эм. **Заузе**; на ст. Брестъ- -Кчрлл. Калининк. **Бондаренко**.

Участковые врачи: 10 уч., Ал-др. Ал-др. **Свенсонъ**. — 11-го уч., Владсл. Ивв. **Гроновскій**.

Начальники станцій: *Малорита*—Владмр. Ал-др. **Стати**. *Александрія*, Андр. Степ. **Волковъ**. *Брестъ*—Ивв. Ал-др. **Незнамовъ**. *Лышчицы* -Егр. Михл. **Билевичъ**. *Высоко Литовскъ*, Владмр. Никл. **Григорьевъ**. *Клещели*—Андр. Алкс. **Патрикѣевъ**. *Григоровцы*—Ал-др. Ал-др. **Докучаевъ**. *Постъ 1001 в.* Завѣд. Григр. Антн. **Приневскій** *Гайновка*—Влктр. Птр. **Зубниковъ**. *Бѣловѣжск*—Вячсл. Лодв. **Соколовскій** *Бѣльск*—Алкс Алкс. **Савичъ**. *Страбля*—Ал-др. Сав. **Конякъ**. *Левицкая*—Ал-др. Семп **Базилевичъ** *Старосельцы*, Лк. Конрт. **Сказкинъ**. *Бѣлостокъ*—Осп. Ѳедр **Канцеровъ**. *Кнышинъ*—Никл. Ал-др. **Вейхлеръ**. *Мокры*—Ивв. Ивн. **Яковина** *Осовецъ*—Владмр. Дитр. **Харитоновъ**.

Московско-Брестская.

Начальникъ 10-й дистанціи, инж. Демсфн. Федр. **Киріаниди**, о. к. Харьк. технол. инст., х., на сл. 2 г., въ должн. съ 1897 г.—Помощникъ его, пор. зап. Никл. Никл. **Титовъ**, о. к. Никл. инж. уч., ж , на сл. 1 г., въ должн. съ 1895 г.

Начальникъ 11-й дистанціи, КСек. Ал-др. Ал-др. **Гарбузовъ**, о. к. инст. инж. пут. сообщ. х., на сл. 2 г., въ должн. съ 1897 г.—Помощникъ его, КСек. Ал-др. Ал-др. **Щегловъ**, о. к. Моск. технол. уч., ж , на сл. 1 г , въ должн. съ 1898 г.

Начальникъ *Березскаго* участка службы тяги, Отто Крл. **Кельбергъ**, лют. исп., о. к. Моск. технич. уч., ж., на сл. 17 л., въ должн. съ 1897 г.—Помощникъ его, Егр. Григр. **Ѣздаковъ**, о. к. Моск. Комиссар. техн. уч., ж., на сл. 17 л., въ должн. съ 1897 г.

Начальникъ депо *Брестъ*, Алкс. Птр. **Оболенскій**, им. мед. съ надп. „за усердіе“, о. к. горн. уч., ж., на сл. 10 л., въ должн. съ 1897 г.

Врачи: 11-го уч , Владмр. Ал-др. **Унгеръ**, лют. исп., о. к. Моск. ун., ж , на сл. 2 г., въ должн. съ 1897 г.—12-го уч., КС. Ал-др. Ивн. **Кунце**, реф. исп., о. к. мед. хирург. акад., ж., на сл. 9 л., въ должн. съ 1890 г.

Начальники станцій: *Доманово*,—Павл. Никл. **Мордовичъ**. *Коссово*,—Нл. Ивн. **Зайцевъ**. *Береза*—Олмп. Васл. **Гасюкъ**. *Линево*—Григр. Ивн. **Наркевичъ**. *Тевли*,—корн. зап. Михл. Аѳнс. **Пѣвцовъ**. *Жабинка*.—Касн. Мартн. **Верниковскій**. *Брестъ*, ГС. Ал-др. Птр. **Скрицкій** и Михл. Михл. **Колесниковъ**.

Привислинскія.

Ревизоръ движенія 2-го уч., Осп. Ферднд. **Куровскій**, рим.-к. исп., о. к. Вилен. реальн. уч., ж., на сл 11 л., въ должн. съ 1887 г.

Начальникъ депо Брестъ, Птр. Ал-др. **Щекинъ**, о. к. С.-Пет. технол. инст., х., на сл. 11 л., въ должн. съ 1892 г.—Помощникъ его, Никл. Степн. **Сидоровъ**, о. к. Ал-др. технич. уч., ж., на сл. 14 л., въ должн. съ 1898 г.

Начальники станцій: *Брестъ*—Серг. Михл. **Францовъ**. *Домачево*—Антн. Антн. **Кузьминскій**. *Влодава*—Ѳеофл. Никл. **Заневскій**. *Страдечъ*—Владслв. Птр. **Хржановскій**.

Полѣсскія.

Начальникъ 3-го уч., инж., КСек. Юл. Юл. **Вышневскій**, им. мед. за перен. насел., о. к. инст. пут. сообщ., х., на сл. 4 г., въ должн. съ 1895 г.—Помощникъ его, инж., ТитС. Ал-др. Никл. **Пушиловъ**, им. мед. въ пам. царств. Импер. Александра III, о. к. инст. гражд. инж., ж., на сл. 14 л., въ должн. съ 1889 г.

Начальникъ 7-го уч., инж., ТитС. Ал-др. Ивн. **Лунскій**, им. мед. въ пам. царств. Импер. Александра III, о. к. инст. инж. пут. сообщ. ж., на сл. 5 л. въ должн. съ 1897 г.—Помощникъ его, Ѳедр. Михл. **Прозоровъ**, о. к. Вилен. реальн. уч., х., на сл. 7 л., въ должн. съ 1891 г.

Начальники депо: Бѣлостокъ, инж.-техн., КА. Никт. Ивн. **Булатовъ**, о. к. С.-Пет. технол. инст., х., на сл. 13 л., въ должн. съ 1888 г.—Жабинка, Конст. Михл. **Говоровъ**, о. к. Ал-др. техн. ж.-д. уч., ж., на сл. 14 л., въ должн. съ 1892 г.

Ревизоръ матеріальной службы, НС. Птр. Птр. **Квашинъ-Самаринъ**, о. к. Калуж. гимн., ж., на сл. 9 л., въ должн. съ 1890 г.

Врачи: 5-го уч., лѣкарь Юл. Юл. **Крушевскій**, р.-кат. исп., о. к. Варш. ун., ж., въ должн. съ 1897 г.—6-го уч., КС. Ивн. Крл. **Андржеевскій**. въ должн. съ 1884 г.

Ревизоръ движенія 2-го уч., ГС. Эдрд. Крл. фонъ-**Гибшманъ**, лют. исп., о. к. Никл. инж. уч., ж., на сл. 7 л., въ должн. съ 1895 г.

Начальники станцій: *Жеребиловка*—Ивн. Емельн. **Афанасьевъ**. *Новоельня*—Ивн. Мнод. **Моисеевъ**. *Жедня*—отст. пор. Ал-др. Степн. **Свищевъ**. *Бѣлостокъ*—КСек. Владмр. Андр. **Соколовскій**. *Волковыскъ*—КСек. Птр. Эдм. **Имшенецкій**, *Зельвы*—Марк. Теобл. **Вышковскій**. *Озерница*—Ооктст. Осп. **Миньковскій**. *Слонимъ*—КР. Никл. Дмтр **Костецкій**. *Жабинка*—зав. нач. ст. Моск. Бр. ж. д. *Кобринъ*—Осп. Ивн.

Мироновичъ. *Днѣпровско-Бугская* — Ал-дръ. Ал-др. **Виноградовъ**. *Молчадь* — отст. подполк. Анти. Адн. **Ленчевскій**. *Снитово* — Павл. Генрх. **Кантъ**. *Нагорье* — Григр. Осп. **Котекъ**.

Управленіе ремонтомъ Индо-Европейскй телеграфной линіи.

Контролеръ, Отто Людвиг. **Ваксмунтъ**, лют. исп., д. в., ж., на сл. 19 л., въ должн. съ 1879 г.

ВОЕННОЕ ВѢДОМСТВО.

Штабъ Виленскаго военнаго округа.

(Въ районъ округа входятъ Гродненскій и Сломимскій уѣзды губерніи)

Командующій войсками округа и Виленскій, Ковенскій и Гродненскій Генералъ-Губернаторъ, ген.-адъют, ген.-отъ-инф, Витл. Никл. **Троцкій** (см. стр. 23) о. к. Никл. акад. ген. шт., въ должн. съ 1895 г.

Помощникъ его, ген.-лейт., Птр. Тимф. **Перликъ**, кав. орд: Св. Влад. 2-й, 3-й съ меч. и 4-й ст., Бѣл. Орла, Св. Ан. 1-й, 2-й ст. и 3-й ст. съ меч. Св. Стан. 1-й и 2-й и 3-й ст. съ меч. и бант., иностран.: Бухар. Восход. Звѣзды зол. 1-й ст., Персид. Льва и Солнца 1-й ст, о. к. Никл. акад. ген. шт., въ должн. съ 1895 г.

Адъютанты командующаго войсками округа: Ротм. Владмр. Дмтр. **Хвастуновъ**, кав. орд.: Св. Ан. и Св. Стан. 3-й ст., им. мед. въ пам. царств. Импер. Александра III, о. к. Никл. кав. уч., въ должн. съ 1890 г.—Шт.-кап. Никл. Григр. **Невѣровичъ**, кав. орд. Св. Стан. 3-й ст., о. к. 2-го воен. Конст. уч., въ должн. съ 1897 г —Шт.-кап. графъ Серг. Серг. **Татищевъ**, о. к Пажеск. корп, въ должн. съ 1898 г.

Состоящіе для особыхъ порученій при командующемъ войсками округа: ген.-м. Птр. Тимф. **Жегаловъ I-й**, кав. орд.: Св. Влад. 3-й ст. и 4-й ст. съ меч. и бант., Св. Ан. 2-й ст. съ меч. и 3-й ст., Св. Стан. 1-й ст., 2-й ст. съ кор. и безъ кор. и 3-й ст., им. мед. въ пам. царств. Импер. Александра

Ш, о. к. 1-го калет. корп., въ должн. съ 1894 г.—Ген.-м. Ал-др. Прохр. **Шевцовъ**, кав. орд.: Св. Влад. 4-й ст., Св. Ан. и Св. Стан. 2-й и 3-й ст., о. к. Никл. акад. ген. шт., въ должн. съ 1898 г.—Полк. Никл. Птр. **Стремоуховъ**, кав. орд.: Св. Ан. и Св. Стан. 3-й ст., им. мед. въ пам. царств. Импер. Александра Ш, о. к. Никл. акад. ген. шт., въ должн. съ 1897 г.

Начальникъ штаба округа, ген.-лейт. Ивн. Максм. **Поволоцкій**, кав орд: Св. Владмр. 3-й и 4-й ст. съ меч. и бант. Св. Ан. 2-й и 3-й ст. и Св. Стан. 1-й, 2-й и 3-й ст., иностр. Румын. звѣзды 3-й ст. съ меч., им. мед. въ пам. царств. Импер. Александра Ш, о. к. Ник. акад. ген. шт., въ должн. съ 1895 г.

Дежурный генералъ окружнаго штаба, ген.-м. Владмр. Ал-дръ **Орловъ**, кав. орд.: Св Влад. 3-й и 4-й ст., Св. Ан. и Св Стан. 2-й 3-й ст. иностр., Персид. орд. Льва и Солн. 3-й ст.; им. мед. въ пам. царств. Импер. Александра Ш, о. к. Никл. акад. ген. шт, въ должн. съ 1897 г.

Генералъ квартирмейстеръ окружнаго штаба, ген.-м. Андр. Никл. **Селивановъ**, кав. орд.: Св. Влад. 3-й и 4-й ст., Св. Ан. 2-й ст. и Св. Стан. 1-й и 2-й ст., им. мед. въ пам. царств. Импер. Александра Ш, о. к. Никл. акад. ген. шт, въ должн. съ 1895 г.

Начальникъ военныхъ сообщеній округа, полк. Владмр. Ивн. **Харкевичъ**, кав. орд.: Св. Владмр. 3-й и 4-й ст., Св. Ан. 2-й и 3-й ст. и 4-й ст. съ надп. „за храбр.“, Ср. Стан. 3-й ст., съ меч. и бант., иностр: Румынскій жел. кр. и Французск. офицер. кр., им. мед. въ пам. царств. Импер. Александра Ш, о. к. Никл. акад. ген. шт., въ должн. съ 1892 г.

Состоящіе для порученій при штабѣ: подполк. Ал-др. Птр. **Гавриловъ** кав. орд.: Св. Ан. и Св. Стан. 3-й ст. о. к. Никл. акад. ген. шт., въ должн. съ 1898 г.—Подполк. Владмр. Онуфр. **Бенескулъ**, кав. орд.: Св. Ан. и Св. Стан. 3-й ст., им. мед. въ пам. царств. Импер. Александра Ш, о. к. Никл. акад. ген. шт., въ должн. съ 1895 г.—Подполк. Евгн Филип. **Пестичъ**, кав. орд. Св. Стан. 3-й ст., о. к. Никл. акад. ген. шт., въ должн. съ 1898 г.—Кап. Евгн. Лв. **Васильевъ**, кав. орд.

Св. Стан. 3-й ст., о. к. Никл. акад, ген. шт., въ должн. съ 1898 г.—Кап. Ал-др. Никл. **Корульскій**, о. к. Никл. акад. ген. шт., въ должн. съ 1897 г.—Шт.-кап. Янр. Казмр. **Циховичъ**, о. к. Никл. акад. ген. шт., въ должн. съ 1898 г.

Старшіе адъютанты: полк. Ал-др. Михл. **Дроздовичъ**, кав. орд.: Св. Владмр. 4-й ст., Св. Ан. и Св. Стан. 2-й и 3 й ст., им. мед. въ пам. царств. Импер. Александра Ш, о. к. Варш. пѣх. юнк. уч., въ должн. съ 1880 г.—Полк. Ал др. Демн. **Куторга**, кав. орд : Св. Влад. 4-й ст., Св Ан. и Св. Стан. 3-й ст , им. мед. въ пам. царств. Импер. Александра Ш, о. к. 2-го Конст. воен. уч., въ должн. съ 1890 г.—Полк. Никл. Птр. **Новиковъ**, кав орд.: Св. Ан. и Св. Стан. 2-й и 3-й ст., им. мед. въ пам. царств. Импер. Александра Ш, о. к. Вилен. пѣх. юнк. уч., въ должн. съ 1887 г.—Полк. Серг. Дитр. **Чистяковъ**, кав. орд. Св. Стан. 3-й ст., о. к. Никл. акад. ген. шт., въ должн. съ 1897 г.—Подполк. Федр. Серг. **Рербергъ**, кав. орд.: Св. Ан. и Св. Стан 3-й ст., о. к. Никл. акад. ген. шт , въ должн. съ 1898 г.—Подполк. Владмр. Павл. **Родіоновъ**, кав. орд. Св. Стан. 3-й ст., им. мед. въ въпам. царств. Импер. Александра Ш, о. к. Никл. акад. ген. шт., въ должн. съ 1895 г.—Подполк. Владмр. Птр. **Лазаревъ**, кав. орд Св. Стан. 3 й ст., о. к. Никл. акад. ген. шт., въ должн. съ 1897 г.

Секретарь штаба, полк. Викнт. Осп. **Путырскій**, кав. орд. Св. Ан. и Св. Стан. 3-й ст., им. мед. въ пам. царств. Импер. Александра Ш, о. к. 2 го воен. Конст. уч , въ должн. съ 1882 г.

Начальникъ архива, подполк. Владмр. Ал-др. **Плышевскій**, кав. орд.: Св. Ан. 3 й ст. и Св. Стан. 2 й и 3 й ст., им. мед. въ пам. царств. Импер. Александра Ш, о. к. Рижск. пѣх. юнк. уч., въ должн. съ 1896 г.

Завѣдующій типографіею, и. д., шт.-кап. Птр. Дмтр. **Ассъ**, кав. орд.: Св. Ан. и Св. Стан. 3 й ст., им. мед. въ пам. царств. Импер. Александра Ш, о. к. Вилен. пѣх. юнк. уч., въ должн. съ 1895 г.

Журналистъ, и. д., ТитС. Никл. Ивн. **Бѣляевъ**, кав. орд. Св. Стан. 3-й ст., им. мед. въ пам. царств. Импер. Александра Ш, о. к. Гатчин. сир. инст., въ должн. съ 1895 г.

Завѣдующій чертежною, и. д., НС. Владмр. Ал-др. **Дворниковъ**, кав. орд: Св. Ан. и Св. Стан. 2-й и 3-й ст., им. мед. въ пам. царств. Импер. Александра III, выд. экз. на чинъ, въ должн. съ 1881 г.

Священники для командировокъ: Серг. **Конопатовъ**, им. набедр. и скуф., о. к. С.-Пет дух. акад., въ должн. съ 1892 г.— Никл. **Шиловскій**, им. набедр. и скуф., о. к. Сѣмбир. дух. семин., въ должн. съ 1897 г.

Членъ военно-окружнаго совѣта, ТС. Владмр. Васл. **Левенецъ**, кав. орд.: Св. Влад. 3-й и 4-й ст., Св. Ан. 1-й, 2-й и 3-й ст. и Св. Стан. 1-й и 2-й ст., им. мед. въ пам. царств. Импер. Александра III, о. к. б. двор. полка, въ должн. съ 1880 г.

Дѣлопроизводитель совѣта, и. д., подполк. Алкс. Павл. **Трофимовъ**, кав. орд.: Св. Ан. и Св Стан. 2-й и 3-й ст., им. мед. въ пам. царств. Импер. Александра III о. к. Варш. пѣх. юнк. уч., въ должн. съ 1893 г.

Войска 2-го Армейскаго корпуса.

Штабъ 2-го Армейскаго корпуса.

Штабъ-квартира въ г. Гродно.

Командиръ корпуса, ген.-лейт., князь Ал-др. Птр. **Щербатовъ**, кав. орд.: Св. Владм. 2-й и 3-й ст., Бѣлаго орла, Св. Ан. 1-й ст. съ меч. и 3-й ст., Св Стан. 1-й ст. съ меч. и 3-й ст., иностр. Прусск. орд. Кор. 2-й ст., им. зол. шпагу съ брил., о. к. Никл. акад. ген.-шт., въ должн. съ 1898 г.

Начальникъ штаба, ген.-м., Серг. Конст. **Гершельманъ**, кав. орд.: Св. Влад. 3-й ст. и 4-й ст. съ меч. и бант., Св. Ан. 2-й и 3-й ст. съ меч. и бант. и Св. Стан. 2-й ст. и 3-й ст. съ меч. и бант., иностр.: Француз. почетн. лег., Прусск. кор. со звѣзд. и Красн. орла 2-й ст., им. мед. за перен. пасел., о. к. Ник. акад. ген. шт., въ должн. съ 1898 г.

Для особыхъ порученій при штабѣ: подполк. Ал-др. Аѳнс. **Сорневъ**, кав. орд.: Св. Ан. 2-й и 3-й ст., Св. Стан. 2-й ст. и 3-й ст. съ меч. и бант., о. к. Никл. акад. ген. шт., въ должн. съ 1898 г.—Оберъ-офицера—вакансія.

Старшіе адъютанты штаба: по строевой части, шт.-кап. Виктр. Виктр. **Троцкій-Сенютовичъ**, о. к. Ник. акад. ген. шт., въ должн. съ 1898 г.—По хозяйственной части,—вакансія.

Корпусный врачъ, ДСС., док. мед., Осп. Осп. **Велямовскій**, кав. орд.: Св Владм. 3-й и 4-й ст., Св. Ан. 2-й и 3-й ст. съ меч., Св. Стан. 1-й ст. и 2-й ст. съ Имп. кор. и безъ кор., иностр. Бухар. восход. звѣзды зол. 1-й ст., им. мед. въ пам. усм. польск. мят. 1863—1864 г., о. к. С.-Пет. мед.-хир. акад., въ должн. съ 1898 г.

Ветеринаръ для порученій, СС. Михл. Ѳедр **Филимоновъ**, кав. орд.: Св. Ан. и Св. Стан. 2-й и 3-й ст., иностр. Бухар. восход. звѣзды зол. 3-й ст., въ должн. съ 1898 г.

Управленіе начальника артиллеріи 2-го армейскаго корпуса

Штабъ-квартира въ г. Гроднѣ.

Начальникъ артиллеріи, ген.-лейт. Антн. Осп. **Савримовичъ**, кав. орд.: Св. Владмр. 2-й, 3-й и 4-й ст. съ меч. и бант., Св. Ан. 1-й ст., 2-й ст. съ меч., Св. Стан. 1-й, 2-й и 3-й ст., им. зол. саблю съ надп. „за храбр.“, иностр. Бухар. зол. зв. 1-й ст. и мед.: въ пам. в. 1853—1856 г., въ пам. царств. Импер: Николая I и Александра III, въ пам. Свящ. Кор. Ихъ Импер. Вел., за защиту Севастоп., покор. ханства Коканд., и всѣхъ походовъ и экспедицій въ Средней Азіи съ 1853 г. по 1895 г., р.-кат. исп., въ должн. съ 1898 г.

Старшіе адъютанты: шт.-кап. Владмр. Якв. **Благовѣщенскій**, кав. орд. Св. Стан. 3-й ст., им. мед.: въ пам. царств. Импер. Александра III и за перепис. насел., въ должн. съ 1898 г.—Шт.-кап. Ил. Тарс. **Григорьевъ**, кав. орд. Св. Стан. 3-й ст., им. мед. въ пам. царств. Импер. Александра III, въ должн. съ 1898 г.—Помощникъ, КР. Птр. Аѳнс. **Антоновъ**, въ должн. съ 1898 г.

26-я пѣхотная дивизія.

Штабъ-квартира въ г. Гроднѣ.

Начальникъ дивизіи—вакансія.

Начальникъ штаба—вакансія.

Старшіе адъютанты: по строевой части, кап. Васл. Емельн. **Мясниковъ**, кав. орд. Св. Стан. 3-й ст., им. мед. въ пам. царств. Импер. Александра III, о. к. Ник. акад. ген. шт., въ должн. съ 1894 г.—По хозяйственной части, пор. Ивн. Якв. **Самсоновъ**, кав. орд. Св. Стан. 3-й ст., им. мед. въ пам. царств. Импер. Александра III, въ должн. съ 1894 г.

Командиры бригадъ: 1-й ген.-м. Конст. Акм. **Столица**, кав. орд.: Св. Владмр. 3-й ст. и 4-й съ меч. и бант., Св. Ан. 2-й ст. съ меч. и бант. и 3-й ст., и Св. Стан. 1-й и 2-й ст., им. мед. въ пам. царств. Импер.: Николая I и Александра III, о. к. Михл. арт. акад., въ должн. съ 1892 г.—2-й, ген.-м. Андр. Конст. **Генъ**, кав. орд.: Св. Владмр. 3-й и 4-й ст., Св. Ан. 2-й и 3-й ст. и Св. Стан. 1-й, 2-й и 3-й ст., им. мед. въ пам. царств. Импер.: Николая I и Александра III, о. к. Никл. акад. ген. шт., въ должн. съ 1892 г.

Дивизіонный врачъ, ДСС. Крл. Вилглм. **Шмеманъ**, кав. орд.: Св. Владмр. 4-й ст., Св. Ан. 2-й и 3-й ст., Св. Стан. 2-й ст. съ меч. и 3-й ст., им. мед. въ пам. царств. Импер. Александра III, лют. исп., о. к. С.-Пет. мед.-хир. акад., въ должн. съ 1894 г.

101-й пѣхотный Пермскій полкъ.

Штабъ-квартира въ г. Гроднѣ.

Командиръ полка, полк. Порф. Герасм. **Пробенко**, кав. орд.: Св. Ан. и Св. Стан. 2-й и 3-й ст. съ меч. и бант., Серб. орд. Такова, им. мед.: съ надп. „за храбр.“ и за перен. насел., о. к. Никл. акад. ген. шт., въ должн. съ 1898 г.

Завѣдующій хозяйствомъ, и. д., подполк. Стефн. Викнт. **Гродзицкій**, кав. орд.: Св. Ан. 2-й, 3-й и 4-й ст. съ надп. „за храбр.“ и Св. Стан. 2-й ст. и 3-й ст. съ меч. и бант.,

им. мед.: въ пам. царств. Импер. Александра III и въ пам. в. 1877—1878 г., въ должн. съ 1898 г.

Командиры баталіоновъ: 1-го, подполк. Павл. Евгрф. **Шенуринъ**, кав. орд.: Св. Владимр. 4-й ст., Св Ан. 2-й ст. съ меч. и бант. и 3-й ст. съ меч., Св Стан. 2-й ст. съ меч. и 3-й ст., им. мед.: въ пам. царств Импер. Александра III и въ пам. в. 1877—1878 г., въ должн. съ 1886 г. -2 го, подполк. Осп. Ивн. **Дейнеръ**, кав. орд.: Св. Ан. и Св. Стан. 3-й ст., им. мед. въ пам. царств. Импер. Александра III, въ должн. съ 1898 г. — 3-го, подполк. Ѳедр. Дмтр. **Тогольскій**, кав. орд.: Св. Ан. 3-й ст. съ меч. и бант., Св. Стан. 2-й ст., иностр.: Шверин. кр. 2-го кл. и Рум. жел. кор., им. мед.: въ пам. царств. Импер. Александра III и въ пам. Свящ. кор. Ихъ Имп. Вел., въ должн. съ 1897 г.—4-го, подполк. Лв. Бкр. **Ассановичъ**, кав. орд: Св. Владмр. 4-й ст., Св. Ан. 3-й ст. и Св Стан. 2-й и 3-й ст., им. мед. въ пам. царств. Импер. Александра III и въ пам. в. 1877—1878 г., въ должн. съ 1895 г.

Командиры ротъ: 1-й, кап. Михл. Никл. **Вахрушевъ**, кав. орд. Св. Стан. 3-й ст., им. мед.: въ пам. царств. Импер. Александра III и Свящ. Кор. Ихъ Имп. Вел., о. к Никл. акад. ген. шт.—2-й, кап. Конст. Ал др. **Викторовъ**, кав. орд. Св. Стан. 3-й ст., им. мед, въ пам царств. Импер. Александра III.—3-й, шт -кап. Никл. Алкс. **Голостеновъ**, кав. орд. Св. Стан. 3-й ст., им. мед. въ пам. царств. Импер. Александра III.—4-й, кап. Георг. Конст. **Дроздовскій**, кав. орд. Св Стан. 3-й ст., им. мед. въ пам. царств. Импер. Александра III.—5 й, кап. Никл. Виктр. **Шевяковъ**, кав. орд.: Св. Ан. и Св. Стан. 3-й ст., им. мед.: въ пам. царств. Импер. Александра III и въ пам. в. 1877—1878 г.—6-й, шт.-кап. Алкс. Отт. **Байеръ**, кав. орд : Св. Ан. и Св. Стан. 3-й ст., им. мед : въ пам. царств. Импер. Александра III и въ пам. Свящ. кор. Ихъ Имп. Вел.—7-й, шт.-кап. Вдм. Павл. **Крупениковъ**, им. мед.: въ пам. царств. Импер. Александра III и за перен. насел.—8-й, кап. Никифр. Макс. **Дроздовъ**, кав. орд. Св. Стан. 3-й ст., им. мед. въ пам. царств. Импер. Александра III и въ пам. Свящ. кор. Ихъ Имп. Вел.—9 й, шт.-кап. Ал-др. Леонт. **Якубеня**, им. мед. въ пам. царств. Импер. Александра

III, рим.-к. исп.—10-й, шт.-кап. Осп. Фелкс. **Стельницкій**, им. мед. въ пам. царств. Импер. Александра III, рим.-к. исп.—11-й, кап. Ал-др. Григр. **Каскевичъ**, кав. орд.: Св. Ан. и Св. Стан. 3-й ст., им. мед.: въ пам. царств. Импер. Александра III и въ пам. в. 1877—1878 г.—12-й, кап. Семн. Ѳм. **Набоковъ**, кав. орд.: Св. Ан. 3-й ст. и Св. Стан. 2-й и 3-й ст., им. мед. въ пам царств. Импер. Александра III и въ пам. в. 1877—1878 г.—13 й, кап. Люцн. Венедикт. **Эйсымонтъ**, кав. орд.: Св. Ан. 3-й ст. и Св. Стан. 2-й и 3-й ст., им. мед.: въ пам. царств. Импер. Александра III и въ пам. в. 1877—1878 г., рим.-к. исп.—14-й, шт.-кап. Осп. Ѳадд. **Юхневичъ**, им. мед. въ пам. царств. Импер. Александра III.—15-й, шт.-кап. Стефн. Ал-др. **Мокржецкій**, кав. орд. Св. Стан. 3-й ст., им мед. въ пам. царств. Импер. Александра III, рим.-к. исп.—16 й, шт.-кап. Владмр. Осп **Коссовскій**, кав. орд. Св. Стан. 3-й ст., им. мед. въ пам.царств. Импер. Александра III.—Нестроевой—свѣдѣній не сообщено.

Полковой адъютантъ, и. д., подпор. Ал-др. Дмтр. **Голдобинъ**, им. мед. въ пам. царств. Импер. Александра III, въ должн. съ 1898 г.

Казначей, пор. Васл. Ивн. **Леоновъ**, кав. орд. Св. Стан. 3-й ст., им. мед. въ пам. царств. Импер. Александра III, въ должн. съ 1893 г.

Дѣлопроизводитель полковаго суда, пор. Григр. Степн. **Барковскій**, им. мед.: въ пам. царств. Импер. Александра III и за перен. насел., въ должн. съ 1898 г.

Дѣлопроизводитель по хозяйственной части, и. д., КР. Ал-др. Алкс. **Александровъ**, въ должн съ 1898 г.

Врачи: старшій, КС. Павл. Дмтр. **Бедрицкій**, кав. орд.: Св. Ан. и Св. Стан. 2-й и 3-й ст. съ меч., о. к. Моск. ун., въ должн. съ 1896 г.—Младшіе: КС. Михл. Михл. **Дудоркинъ**, кав. орд. Св. Стан. 3-й ст., им. мед.: въ пам. царств. Импер. Александра III и въ пам. в. 1877—1878 г, о. к. Имп. мед.-хир. акад., въ должн. съ 1898 г.—НС. Амбрз. Антн. **Клюковскій**, кав. орд. Св. Стан. 3-й ст., им. мед. въ пам. царств. Импер. Александра III, рим.-к. исп., о. к. Моск. ун., въ должн. съ 1883 г.—НС. Михл. Алкс. **Шамовскій**, им. мед. въ пам. царств. Импер. Александра III, о. к. воен.-мед. акад.,

въ должн. съ 1888 г.—НС. Евгн. Степн. **Ткаченко**, кав. орд. Св. Стан. 3-й ст., им. мед. въ пам. царств. Импер. Александра III, о. к. Имп. воен.-мед. акад., въ должн. съ 1888 г.

Полковой священникъ и благочинный 26-й пѣхотной дивизіи, протоіерей Дмтр. **Внуковъ**, сопр. къ орд: Св. Владм. 3-й ст. и 4-й ст. съ бант. и Св. Ан. 3-й ст., им.: наперсн. кр., набедр., скуф., камил. и мед. въ пам. царств. Импер. Александра III, въ должн. съ 1885 г.

102-й пѣхотный Вятскій полкъ.

Штабъ-квартира въ г. Гроднѣ.

Командиръ полка, полк. Никл. Ивн. **Глѣбовъ**, кав. орд.: Св. Владм. 3-й и 4-й ст. съ бант., Св. Ан. 2-й и 3-й ст. съ меч. и бант. и Св. Стан. 2-й ст. съ меч. и 3-й ст., им. мед. въ пам. царств. Импер. Александра III, въ должн. съ 1896 г.

Завѣдующій хозяйствомъ, подполк. Никдм. Ін. **Мироновичъ**, кав. орд.: Св. Владим. 4-й ст., Св. Ан. 2-й, 3-й и 4-й ст. съ надп. „за храбр.“ и Св Стан. 2-й и 3-й ст., им. мед. въ пам. царств. Импер. Александра III, въ должн. съ 1892 г.

Командиры баталіоновъ: 1-го — вакансія.—2-го, подполк. Михл. Ивн. **Одинцовъ**, кав. орд.: Св. Ан. 3-й ст. и Св. Стан. 2-й и 3-й ст., им. мед.: въ пам. царств. Импер. Александра III и Свящ. кор. Ихъ Имп. Вел., въ должн. съ 1897 г.—3-го, подполк. Павл. Степн. **Райковъ**, кав. орд.: Св. Ан. 3-й ст. и Св. Стан. 2-й и 3-й ст., им. мед. въ пам. царств. Импер. Александра III, въ должн. съ 1898 г.—4-го, подполк. Михл. Михл. **Пархоменко**, кав. орд: Св. Ан. 3-й ст. и Св. Стан. 2-й и 3-й ст., им. мед.: въ пам. царств. Импер. Александра III, въ должн. съ 1893 г.

Командиры ротъ: 1-й, кап. Михл. Михл. **Шашинъ**, кав. орд.: Св. Ан. и Св. Стан. 3-й ст. съ меч. и бант., им. мед. въ пам. царств. Импер. Александра III.—2-й, шт.-кап. Антн. Ивн. **Величко**, им. мед. въ пам. царств. Импер. Александра III.—3-й, шт.-кап. Валрн. Ал-др. **Стефанскій**, кав. орд. Св. Стан. 3-й ст., им. мед. въ пам. царств. Импер. Александра III, рим.-к. исп.—4-й, шт.-кап. Юльн. Андр. **Будлевскій**,

им. мед. въ пам. царств. Импер. Александра III, рим.-к. исп.—5-й, кап. Владмр. Флрн. **Рогозинскій**, кав. орд.: Св. Ан. и Св. Стан. 3 й ст., им. мед. въ пам. царств. Импер. Александра III.—6-й, кап. Ивн. Михл. **Вишневскій**, им. мед. въ пам. царств. Импер. Александра III.—7-й, шт.-кап. Нестр. Григр. **Островскій**, им. мед. въ пам. царств. Импер. Александра III.—8-й, шт.-кап. Федр. Данл. **Латышевъ**, кав. орд.; Св. Ан. и Св. Стан. 3-й ст., им. мед. въ пам. царств. Импер. Александра III.—9-й, шт.-кап. Ал-др. Ивн. **Юхневичъ**, кав. орд. Св. Стан. 3-й ст., им. мед. въ пам. царств. Импер. Александра III, рим.-к. исп.—10-й, шт.-кап. Осп. Ін. **Носковичъ**, кав. орд. Св. Стан. 3-й ст., им. мед. въ пам. царств. Импер. Александра III.—11 й, кап. Калл. Данл. **Гречулевичъ**, кав. орд: Св. Ан. 3-й ст. и Св. Стан. 3-й ст. съ меч. и бант., им. мед. въ пам. царств. Импер. Александра III.—12-й, кап. Владслв. Ивн. **Гришкевичъ**, кав. орд.: Св. Ан. и Св. Стан. 3-й ст., им. мед. въ пам. царств. Импер. Александра III, р.-кат. исп.—13-й, кап. Михл Ферди. **Эльснеръ**, кав. орд.: Св. Ан. и Св. Стан 3-й ст., им. серебр. мед. „за храбр.“. и мед. въ пам царств. Импер. Александра III.—14-й, шт.-кап. Осп. Ивн. **Дешковскій**, кав. орд. Св. Стан. 3-й ст., им. мед. въ пам. царств. Импер. Александра III.—15-й, кап. Серг. Птр. **Мирчуковъ**, кав. орд. Св. Стан. 3-й ст, им. мед. въ пам. царств. Импер. Александра III —16-й, шт.-кап. Ивн. Яков. **Шегидевичъ**, кав. орд. Св. Стан. 3-й ст., им. мед. въ пам. царств Импер. Александра III.—Нестроевой шт.-кап. Анелій Ѳеофн. **Мальчевскій**, кав. орд. Св. Стан. 3-й ст., им. мед. въ пам. царств. Импер. Александра III.

Адъютантъ, пор. Солмн. Георг. князь **Караловъ**, им. мед. въ пам. царств. Импер. Александра III, въ должн. съ 1897 г.

Казначей, пор. Ал-др. Захр. **Лисовскій**, им. мед. въ пам. царств. Импер. Александра III, въ должн. съ 1894 г.

Дѣлопроизводитель полковаго суда, пор. Никл. Алкс. **Жигаревъ**, им, мед. въ пам. царств. Импер. Александра III, въ должн. съ 1897 г.

Дѣлопроизводитель по хозяйственной части, ТитС. Птр. Адм. **Солянко**, р.-кат. исп., им. мед. въ пам. царств. Импер. Александра III, въ должн. съ 1891 г.

Врачи: старшій, КС. Вильгм. Ивн. **Берблингеръ**, кав. орд.: Св. Ан. и Св. Стан. 3-й ст., им. мед. въ пам. царств. Импер. Александра III, лют. исп., въ должн. съ 1891 г.—Младшіе: НС. Осп. Лонгв. **Ордыловскій**, кав. орд.: Св. Ан. и Св. Стан. 3-й ст., им. мед. въ пам. царств. Импер. Александра III, р.-кат. исп., о. к. С.-Пет. мед.-хир. акад., въ должн. съ 1887 г.—НС. Никл. Осп. **Искра**, кав. орд.: Св. Ан. и Св. Стан. 3-й ст., им. мед. въ пам. царств. Импер. Александра III, о. к. Моск. ун., въ должн. съ 1894 г.—КА. Лв. Владмр. **Сасапарель**, им. мед. въ пам. царств. Импер. Александра III, о. к. воен.-мед. акад., въ должн. съ 1894 г.

Полковой священникъ, Васл. **Шумовскій**, им. наперсн. кр., скуф. и мед. въ пам. царств. Импер. Александра III, въ должн. съ 1881 г.

103-й пѣхотный Петрозаводскій полкъ.

Штабъ-квартира въ г. Гродно.

Командиръ полка, полк. Ал-др. Никл. **Лебедевъ**, кав. орд.: Св. Ан. и Св. Стан. 2-й и 3-й ст., им. мед. въ пам. царств. Импер. Александра III, о. к. Никл. акад. ген. шт., въ должн. съ 1898 г.

Завѣдующій хозяйствомъ, и. д., подполк. Птр. Васл. **Трояновъ**, кав. орд.: Св. Ан. и Св. Стан. 2-й и 3-й ст., им. мед.: въ пам. в. 1877—1878 г. и въ пам. царств. Импер. Александра III, въ должн. съ 1898 г.

Командиры баталіоновъ: 1-го, подполк. Алкс. Анфм. **Дергаченко**,, кав. орд.: Св. Ан. и Св. Стан. 2-й и 3-й ст., им. им. мед.: въ пам. в. 1877—1878 г. и въ пам. царств. Импер. Александра III, въ должн. съ 1897 г.—2-го, подполк. Антн. Птр. **Лясковскій**, кав. орд.: Св. Ан. и Св. Стан. 3-й ст., им. мед: въ пам. в. 1877—1878 гг. и царств. Импер. Александра III, въ должн. съ 1895 г.—3-го, подполк. Сулм. Якв. **Богдановичъ**, кав. орд.: Св. Ан. и Св. Стан. 2-й и 3-й ст., им. мед.: въ пам. царств. Импер. Александра III и въ пам. в. 1877—1878 г., маг. исп., въ должн. съ 1894 г.—4-го, подполк. Серг. Федр. **Добротинъ**, кав. орд.: Св. Ан. и

Св. Стан. 2-й и 3-й ст., им. мед.: въ пам. царств. Импер. Александра III и въ пам. в. 1877—1878 г., въ должн. съ 1898 г.

Командиры роть: 1-й, кап. Никл. Өедр. **Ильинъ**, кав. орд.: Св. Ан. и Св. Стан. 3 й ст., им. мед. въ пам. царств. Импер. Александра III.—2-й, шт.-кап. Фелкс. Ромлд. **Стабровскій**, кав. орд. Св. Стан. 3-й ст., им. мед. въ пам. царств. Импер. Александра III, рим.-к. исп.—3-й, шт.-кап. Валрн. Георг. **Марковъ**, им. мед.: въ пам. царств. Импер. Александра III и за перен. насел.—4-й, кап. Ивн. Өеодс. **Петропавловскій**, им. зн. отл. воен. орд. 4-й ст. и мед.: въ пам. в. 1877—1878 г. и въ пам. царств. Импер. Александра III.—5-й, кап. Стансл. Крл. **Шиманскій**, кав орд. Св. Стан. 3-й ст., им. мед. въ пам. царств. Импер. Александра III, рим.-к. исп.—6-й, шт.-кап. Ивн. Аврм. **Шегидевичъ 1-й**, кав. орд. Св. Стан. 3-й ст., им. мед. въ пам. царств. Импер. Александра III, маг. исп.—7-й, шт.-кап. Никл. Ивн, **Журавченко**, кав. орд. Св. Стан. 3-й ст., им. мед.: въ пам. в. 1877—1878 г., въ пам. царств. Импер. Александра III и Рум. жел. бр.—8-й, кап. Антн. Птр **Стецкевичъ**, кав. орд.: Св. Ан. 4-й ст. съ надп. „за храбр.“ и Св. Стан. 3 й ст., им. мед.: въ пам. в. 1877—1878 г. и въ пам. царств. Импер. Александра III, рим.-к. исп.—9-й, кап. Алкс. Андр. **Карповъ**, кав. орд. Св. Стан. 3-й ст., им. мед. въ пам. царств. Импер. Александра III.—10-й, кап. Ал-др. Леоплд. **Томашевичъ**, кав. орд. Св. Стан. 3-й ст., им. мед. въ пам. царств. Импер. Александра III, рим.-к. исп.—11-й, шт.-кап. Ивн. Ал-др. **Андреевскій**, кав. орд. Св. Стан. 3-й ст., им. мед. въ пам. царств. Импер. Александра III.—12-й, шт.-кап. Конст. Ал-др. **Никулинъ**, им. мед. въ пам. царств. Импер. Александра III.—13-й, шт.-кап. Серг. Павл. **Худяковъ**, кав. орд. Св. Стан. 3-й ст., им. мед. въ пам. царств. Импер. Александра III.—14-й, шт.-кап. Адм. Якв. **Шегидевичъ 2 й**, им. мед. въ пам. царств. Импер. Александра III, маг. исп.—15-й, шт.-кап. Эманл. Викнт. **Бокщанинъ**, кав. орд. Св. Стан. 3-й ст., им. мед. въ пам. царств. Импер. Александра III, рим.-к. исп.—16-й, кап. Якв. Лк. **Волонсевичъ**, кав. орд. Св. Стан. 3-й ст., им. мед.: въ пам. в. 1877—1878 г. и въ пам. царств. Импер. Александра III.—Нестроевой, пор.

Ассн. Самл. **Якубовскій**, им. мед. въ пам. царств. Импер. Александра III, маг. исп.

Адъютантъ, пор. Павл. Дмтр. **Медовщиковъ**, кав. орд. Св. Стан. 3-й ст., им. мед.: въ пам. царств. Импер. Александра III и за перен. насел., въ должн. съ 1893 г.

Казначей, пор. Владмр. Никл. **Ахмыловъ**, им. мед. въ пам. царств. Импер. Александра III, въ должн. съ 1898 г.

Дѣлопроизводитель полковаго суда, и. д., пор. Леонд. Васл. **Кириловъ**, им. мед.: въ пам. царств. Импер. Александра III и за перен. насел., въ должн. съ 1898 г.

Дѣлопроизводитель по хозяйственной части, ТитС. Адм. Ивн. **Мацеша**, им. мед.: въ пам. царств. Импер. Александра III, „за усердіе“ и въ пам. в. 1877 - 1878 г., рим.-к. исп., въ должн. съ 1888 г.

Врачи: старшій, КС., док. мед., Давд Лв. **Глинскій**, кав. орд.: Св. Ан. и Св. Стан. 2-й и 3-й ст., иностр. Абиссин. эфіоп. звѣзды 2-й ст., зн. Абиссин. Красн. Кр. и мед. въ пам. царств. Импер. Александра III, о. к. воен.-мед. акад., въ должн. съ 1893 г.—Младшіе: НС., док. мед., Григр. Лв. **Райхъ**, кав. орд. Св. Стан. 3 й ст., им. мед. въ пам. царств. Импер. Александра III, о. к. воен.-мед. акад., въ должн. съ 1888 г.—Ал-др. Франц. **Нерлинъ**, лют. исп., о. к. воен.-мед. акад., въ должн. съ 1898 г.—Конст. Никл. **Кречунеско**, кав. орд. Св. Стан. 3-й ст., иностр. Абисин. эфіоп. звѣзды 3-й ст., зн. Абиссин. Красн. Кр., о. к. воен.-мед. акад., въ должн. съ 1897 г.— Евлмп. Ивн. **Суворовъ**, о. к. воен.-мед. акад, въ должн. съ 1897 г.

Полковой священникъ, Авкснт. **Туревичъ**, им. набедр. и скуф. и мед. въ пам. царств. Импер. Александра III, въ должн. съ 1886 г.

26-я артиллерійская бригада.

Штабъ-квартира въ г. Гроднѣ.

Командиръ бригады, ген.-м. Владмр. Осп. **Бобровскій**, кав. орд.: Св. Владм. 3-й ст. и 4-й ст. съ меч. и бант., Св. Ан. 2-й ст. съ меч. и 3-й ст., Св. Стан. 1-й ст., 2-й ст. съ Имп.

кор. и безъ кор. и 3-й ст., им. зол. саблю и оруж. съ надп. „за храбр.“, иностр. орд: Австр. желѣзн. кор. 3-й ст., Румын. жел. кр. и мед.: въ пам. в. 1877—1878 г. и въ пам. царств. Импер.: Николая I и Александра III, о. к. Михл. арт. акад., въ должн. съ 1892 г.

Командиры дивизіоновъ: 1-го, полк. Ал-др. Феликс. **Велямовичъ**, кав. орд.: Св. Владм. 3-й и 4-й ст., Св. Ан. и Св. Стан. 2-й и 3-й ст., им. мед.: въ пам. в. 1877—1878 г. и царств. Импер. Александра III, въ должн. съ 1895 г.— 2-го, полк. Васл. Васл. **Филимоновъ**, кав. орд.: Св. Владм. 3-й и 4-й ст., Св. Ан. 2-й ст. и 3-й ст. съ меч. и бант., Св. Стан. 2-й ст. съ меч. и 3-й ст., им. мед.; въ пам. в. 1877—1878 г. и царств. Импер. Александра III, въ должн. съ 1897 г.—3-го, полк. Птр. Птр. **Нотъ**, кав. орд.: Св. Владм. 3-й ст. и 4-й ст. съ меч. и бант., Св. Ан. 2-й и 3-й ст., Св. Стан. 2-й ст. съ меч. и 3-й ст., иностр. Австр. Франца-Іосифа кав. кр., им. мед.: въ пам. в. 1877—1878 г. и царств. Импер. Александра III, рим.-к. исп., въ должн. съ 1898 г.

Батарейные командиры: 1-й, подполк. Алкс. Алкс. **Соколовъ**, кав. орд.: Св. Ан. и Св. Стан. 2-й и 3-й ст., им. мед.: въ пам. в. 1877—1878 г. и царств. Импер. Александра III, въ должн. съ 1897 г.—2-й, подполк. Андр. Лв. **Грегоровичъ**, кав. орд.: Св. Владм. 4-й ст., Св. Ан. 2-й ст. и 3-й ст. съ меч. и бант. и Св. Стан. 2-й и 3-й ст., им. мед.: въ пам. в. 1877—1878 г. и царств. Импер. Александра III, въ должн. съ 1890 г.—3-й, подполк. Птр. Лв. **Баландовичъ**, кав. орд.: Св. Владм. 4-й ст., Св. Ан. и Св. Стан. 2-й и 3-й ст., им. мед. въ пам. царств. Импер. Александра III, въ должн. съ 1895 г.—4-й, подполк. Владмр. Матв. **Смоленскій**, кав. орд.: Св. Владм. 4-й ст., Св. Ан. 2-й ст. и 3-й ст. съ меч. и Св. Стан. 2-й и 3-й ст., им. мед.: въ пам. в. 1877—1878 г. и царств. Импер. Александра III, въ должн. съ 1894 г.—5-й, подполк. Ал-др. Крл. фонъ-**Румель**, кав. орд: Св. Ан. и Св. Стан. 3-й ст., им. мед.: въ пам. в. 1877—1878 г. и царств. Импер. Александра III, лют. исп., въ должн. съ 1898 г.—6-й, подполк. Ал-др. Васл. **Григорьевъ**, кав. орд.: Св. Владм. 4-й ст., Св. Ан. 2-й ст.

и 3-й ст. съ меч. и бант. и Св. Стан. 2-й ст. съ меч., им. мед.: въ пам. в. 1877—1878 г. и царств. Импер. Александра III, въ должн. съ 1891 г.—7-й, подполк. Дмтр. Ал-др. **Кучинъ**, кав. орд.: Св. Ан. 3-й ст. и Св. Стан. 2-й и 3-й ст., им. мед. въ пам. царств. Импер. Александра III, въ должн. съ 1898 г.—8-й, подполк. Павл. Степн. **Евтинъ**; кав. орд.: Св. Ан. и Св. Стан. 3-й ст., им. мед: въ пам. царств. Импер. Александра III и въ пам. пох. въ Средней Азіи, въ должн. съ 1897 г.

Адъютантъ, поднор. Никл. Григр. **Тельшевскій**, им. мед. въ пам. царств. Импер. Александра III, въ должн. съ 1898 г.

Казначей, поднор. Павл. Павл. **Шиловъ**, въ должн. съ 1898 г.

Врачи: старшій, КС. Михл. Дмтр. **Глаголевъ**, кав. орд.: Св. Ан. и Св. Стан. 3-й ст., им. мед. въ пам. царств. Импер. Александра III, о. к. воен.-мед. акад., въ должн. съ 1891 г.—Младшій, НС. Ал-др. Ал-др. **Ивановъ**, кав. орд. Св. Стан. 3-й ст., им. мед. въ пам. царств. Импер. Александра III, о. к. воен.-мед. акад., въ должн. съ 1894 г.

Ветеринарный врачъ, НС. Владмр. Өм. **Ярошинскій**, кав. орд: Св. Ан. и Св. Стан. 3-й ст., им. мед. въ пам. царств. Импер. Александра III, рим.-к. исп., въ должн. съ 1885 г.

26-й летучій артиллерійскій паркъ.

Штабъ-квартира въ г. Волковыскѣ.

Командиръ парка, подполк. Никл. Викнт. **Валицкій**, кав. орд.: Св. Ан. и Св. Стан. 3-й ст., им. мед: въ пам. царств. Импер. Александра III и въ пам. в. 1877—1878 г., въ должн. съ 1894 г.

Завѣдующій хозяйствомъ, кап. Леонд. Ал-др. **Николаевъ**, кав. орд: Св. Ан. 3-й ст. и Св. Стан. 2-й ст. и 3-й ст. съ меч. и бант., им. мед.: въ пам. царств. Импер. Александра III и въ пам. в. 1877—1878 г., въ должн. съ 1890 г.

Дѣлопроизводитель, и. д., КР. Өедр. Ивн. **Криворошенко**, въ должн. съ 1898 г.

2-я бригада 43-й пѣхотной дивизіи.

Штабъ-квартира въ г. Гродно.

Командиръ бригады, ген.-м. Евстф. Ал-др. **Скупіо**, кав. орд.: Св. Владмр. 3-й и 4-й ст., Св. Ан. и Св. Стан. 2-й и 3-й ст., им. мед. въ пам. царств. Импер. Александра III, о. к. Никл. акад. ген. шт., въ должн. съ 1898 г.

171-й пѣхотный Кобринскій полкъ.

Штабъ-квартира въ г. Гродно.

Командиръ полка, полк. Прокф. Семн. **Тышкевичъ**, кав. орд.: Св. Ан. 3-й ст. и Св. Стан. 2-й ст. и 3-й ст. съ меч. и бант., о к. Никл. акад. ген. шт., въ должн. съ 1895 г.

Завѣдывающій хозяйствомъ, подполк. Ал-др. Федр. **Софроновъ**, кав. орд.: Св. Ан. 3-й ст. и Св. Стан. 2-й и 3-й ст., въ должн. съ 1897 г.

Командиры баталіоновъ: 1-го, подполк. Птр. Антн. **Козловскій**, кав. орд.; Св. Ан. 3-й ст. и Св. Стан. 2-й и 3-й ст., р.-кат. исп., въ должн съ 1893 г.—2-го, подполк. Васл. Анем. **Кочетковъ**, кав. орд.: Св. Ан. 3-й ст. и Св. Стан. 2-й ст. и 3-й ст. съ меч. и бант., въ должн съ 1897 г.—3-го, подполк. Игнат. Станел. **Волынскій**, кав. орд.: Св. Ан. 4-й ст. съ надп. „за храбр.“ и Св. Стан. 3-й ст., въ должн. съ 1897 г.—4-го, подполк. Павл. Ивн. **Боярогло**, кав. орд.: Св. Ан. и Св. Стан. 3-й ст., въ должн. съ 1897 г.

Командиры ротъ: 1-й, кап. Антн. Андр. **Короткевичъ**, кав. орд.: Св. Ан. и Св. Стан. 3-й ст.—2-й, кап. Ал-др. Викнт. **Вериго**, кав. орд. Св. Стан. 3-й ст.—3-й, кап. Андр. Михл. **Осмоловскій**, кав. орд. Св. Стан. 3-й ст.—4-й, шт.-кап. Юстн. Ивн. **Кулаковскій**, кав. орд. Св. Стан. 3-й ст.—5-й, кап. Конст. Евстф. **Маркевичъ**, им. мед. въ пам. в. 1877—1878 г.—6-й, кап. Артм. Никл. **Мельницкій**, кав. орд. Св. Стан. 3-й ст.—7-й, кап. Ипплт. Васл. **Лукашевичъ**.—8-й, шт.-кап. Ал-др. Эдрд **Вестли**, лют. исп.—9-й, шт.-кап. Павл. Стенн. **Коптевъ**, кав. орд. Св. Стан. 3-й ст.—10-й, кап. Никл. Крл. **Войцеховскій**, кав. орд : Св. Ан. 2-й ст., 3-й ст. съ меч. и

бант. и 4-й ст. съ надп. „за храбр.“, Св. Стан. 2-й ст. и 3-й ст. съ меч. и бант.—11-й, кап. Алкс. Никфр. **Тереховъ**, кав. орд. Св. Стан. 3-й ст.—12-й, шт.-кап. Птр. Емелн. **Степановъ**, кав. орд. Св. Ан. и Св. Стан. 3-й ст.—13-й, шт.-кап. Никл. Никл. **Мотрохинъ**.—14-й, шт.-кап. Оттн. Юльн. **Абрамовичъ**, кав. орд. Св. Стан. 3-й ст., р.-кат. исп.—15-й, шт.-кап. Васл. Ил. **Райченко**.—16-й, шт.-кап. Алкс. Никл. **Колоколовъ**.—Нестроевой, шт.-кап. Конст. Конст. **Гульковіусъ**, кав. орд. Св. Стан. 3-й ст.

Адъютантъ, пор. Георг. Ивн. **Гарабурда**, кав. орд. Св. Стан. 3-й ст., въ должн. съ 1895 г.

Казначей, пор. Птр. Птр. **Андерсонъ**, кав. орд. Св. Стан. 3-й ст., лют. исп., въ должн. съ 1897 г.

Дѣлопроизводитель полковаго суда, и. д., пор. Владсл. Антн. **Дулевичъ**, р.-кат. исп., въ должн. съ 1895 г.

Дѣлопроизводитель по хозяйственной части, и. д., КР. Данл. Ивн. **Богдановичъ**, въ должн. съ 1897 г.

Врачи: старшій, КС. докт. мед. Ивн. Ивн. **Пятницкій**, о. к. Моск. ун., въ должн. съ 1896 г.—Младшіе: НС. Михл. Максм. **Бабанчиковъ**, о. к. возн.-мед. акад., въ должн. съ 1897 г.—Алкс. Павл. **Сверловъ**, о. к. воен.-мед. акад., въ должн. съ 1897 г.—Евгн. Кирл. **Яблонскій**, о. к. воен.-мед. акад., въ должн. съ 1897 г.

Священникъ, Іоаннъ **Урбановъ**, въ должн. съ 1891 г.

Войска 4-го армейскаго корпуса.

Штабъ 4-го армейскаго корпуса.

Штабъ-квартира въ г. Минскѣ.

Командиръ корпуса, ген.-лейт. графъ Дмитр. Егр. **Комаровскій**, кав. орд.: Св. Влад. 2-й, 3-й и 4-й ст. съ меч. и бант., Бѣлаго Орла, Св. Ан. 1-й ст., 2-й ст. съ Имп. кор. и безъ кор. и 3-й ст. и Св. Стан. 1-й ст., иностр. Сіамск. короны 1-й ст., о. к. Никл. акад. ген. шт., въ должн. съ 1898 г.

Начальникъ штаба, ген.-м. Владмр. Георг. **Бухольцъ**, кав. орд : Св. Владм. 3-й ст. и 4-й ст. съ меч. и бант., Св. Ан. 2-й ст. и 3-й ст. съ меч. и бант. и Св. Стан. 2-й ст. съ меч., о. к. Никл. акад. ген. шт., въ должн. съ 1896 г.

Для особыхъ порученій при штабѣ: подполк. Аглій Дмтр. **Кузьминъ-Караваевъ**, кав. орд. Св. Стан. 3-й ст., о. к. Никл. акад. ген. шт., въ должн. съ 1896 г. — Кап. Андр. Георг. **Елчаниновъ**, кав. орд. Св. Стан. 3-й ст., о. к. Никл. акад. ген. шт., въ должн. съ 1895 г.

Старшіе адъютанты: кап. Ал-др. Ѳедр. **Радченко**, кав. орд.: Св. Ан. и Св. Стан. 3-й ст., о. к. Никл. акад. ген. шт., въ должн. съ 1888 г.—Кап Леонд. Ал-др. **Рашевскій**, кав. орд.: Св. Ан. и Св. Стан. 3-й ст., въ должн. съ 1893 г.

Личный адъютантъ командира корпуса, кап. Алкс. Никл. **Поповъ**, въ должн. съ 1897 г.

Корпусный врачъ, ДСС., док. мед., Ал-др. Серг. **Косухинъ**, кав. орд.: Св. Владм. 2-й и 3-й ст , Св. Ан. 2-й ст. и Св. Стан. 1-й, 2-й и 3-й ст , о. к. Имп. мед.-хир. акад., въ должн. съ 1890 г.

Ветеринарный врачъ для порученій, КС. Дмтр. Егр. **Пемовъ**, кав. орд.: Св. Ан. и Св. Стан. 3-й ст., въ должн. съ 1896 г.

1-я бригада 30-й пѣхотной дивизіи.

Штабъ-квартира въ г. Слонимѣ.

Командиръ бригады, ген.-м. Ал-др. Крл. **Миллеръ**, кав. орд.: Св. Влад. 3-й и 4 й ст., Св. Ан. 2-й ст. и Св. Стан. 1-й и 2-й ст., им. зн. Красн. Кр., лют. иск , въ должн. съ 1886 г.

147-й пѣхотный Ярославскій полкъ.

Штабъ-квартира въ г. Слонимѣ.

Командиръ полка, полк. Адм. Ивн. **Горскій**, кав. орд.: Св. Влад. 3-й ст. и 4-й ст. съ меч. и бант., Св. Ан. 2-й и 3-й

ст. и Св. Стан. 2-й ст. съ меч. и 3-й ст., им. мед. въ пам. царств. Импер. Александра III, въ должн. съ 1898 г.

Завѣдующій хозяйствомъ, подполк. Порф. Павл. **Высоцкій**, кав. орд.: Св. Ан. 2-й ст. и 3-й ст. съ меч. и бант. и Св. Стан. 2-й ст., им. мед. въ пам. царств. Импер. Александра III, въ должн. съ 1898 г.

Командиры баталіоневъ: 1-го, подполк. Адлф. Рафл. **Мольскій**, кав. орд.: Св. Ан. 3-й ст. и Св. Стан. 2-й и 3-й ст. съ меч. и бант., им. мед. въ пам. царств. Импер. Александра III, рим.-к. исп., въ должн. съ 1893 г.—2-го, подполк. Никл. Ромн. **Максимовичъ-Романовъ**, кав. орд.: Св. Ан. 3-й ст. и Св. Стан. 2-й и 3-й ст., им. мед. въ пам. царств. Импер. Александра III, въ должн. съ 1898 г.— 3-го—вакансія.—4-го, подполк. Васл. Михл. **Лисевичъ**, кав. орд: Св. Влад. 4-й ст. съ бант., Св. Ан. 3-й ст. и 4-й ст. съ надп. „за храбр.“, Св. Стан. 2-й ст. и 3-й ст. съ меч. и бант., им. мед. въ пам. царств. Импер. Александра III, въ должн. съ 1896 г.

Командиры ротъ: 1-й, кап. Михл. Ѳеофл. **Шпаковскій**, кав. орд.: Св. Ан. 3-й ст. и 4-й ст. съ надп. „за храбр.“ и Св. Стан. 2-й и 3-й ст., им. мед. въ пам. царств. Импер. Александра III, рим.-к. исп.—2-й, кап. Андр. Ѳедр. **Заранкевичъ**, кав. орд.: Св. Ан. 3-й ст. и 4-й ст. съ надп. „за храбр.“ и Св. Стан. 2-й и 3-й ст. им. мед. въ пам. царств. Импер. Александра III.—3-й, шт.-кап. Деонс. Данл. **Шабуневскій**, им. мед. въ пам царств. Импер. Александра III.—4-й, шт.-кап. Михл. Ивн. **Вобищевичъ-Плотницкій**, им. мед. въ пам. царств. Импер. Александра III.—5-й, шт.-кап. Алкс. Птр. **Менделѣевъ**, им. мед. въ пам. царств. Импер. Александра III.—6-й, шт.-кап. Осп. Ромп. **Годунскій**, кав орд. Св. Стан. 3-й ст., съ меч. и бант, им. мед. въ пам. царств. Импер. Александра III. 7-й, кап. Конст. Ивн. **Окуличъ**, кав. орд.: Св. Ан. 4-й ст. съ надп. „за храбр.“ и Св. Стан. 3-й ст. им. мед. въ пам. царств. Импер. Александра III.—8-й, шт.-кап. Ал-др. Крл. **Вельсъ**, кав. орд. Св. Стан. 3-й ст им. мед. въ пам. царств. Импер. Александра III,—9-й, кап. Михл. Васл. **Зѣнченко**, кав. орд.: Св. Ан. 3-й ст. и Св. Стан. 2-й и 3-й ст. им. мед. въ пам. царств. Импер. Александра III.—10-й,

шт.-кап. Васл. Егр. **Павловичъ**, кав. орд. Св. Стан. 3-й ст. им. мед. въ пам. царств. Импер. Александра III. — 11-й, пор. Павл. Птр. **Лоди**, им. мед. въ пам. царств. Импер. Александра III—12-й, кап. Апплнр. Кирн. **Жуковичъ**, кав. орд.: Св. Ан. 3-й ст. и 4-й ст. съ надп. „за храбр." и Св. Ст. 2-й и 3-й ст. им. мед. въ пам. царств. Импер. Александра III,—13-й шт.-кап. Виктр. Павл. **Антипинъ**, кав. орд. Св. Стан. 3-й ст. им. мед. въ пам. царств. Импер. Александра III.—14-й, шт.-кап. Ивн. Георг. **Поповичъ**, им. мед. въ пам. царств. Импер. Александра III.—15-й, кап. Антн. Лк. **Млодзяновскій**, кав. орд.: Св. Владмр. 4-й ст., Св. Ан. 3-й ст. съ меч. и бант. и 4-й ст. съ надп. „за храбр." и Св. Стан. 2-й и 3-й ст. съ меч. и бант., им. мед. въ пам. царств. Импер. Александра III, рим.к. исп.—16-й, кап. Ипплт. Алкс. **Пигулевскій**, кав. орд: Св. Ан. 3-й ст. и 4-й ст. съ надп. за „храбр." и Св. Стан. 3-й ст. им. мед. въ пам. царств. Импер Александра III.—Нестроевой, пор. Никл. Капн. **Сидоровъ**, им. мед. въ пам. царств. Импер. Александра III.

Адъютантъ, пор. Конст. Никл. **Купчинскій**, им. мед. въ пам. царств. Импер. Александра III, въ должн. съ 1898 г.

Казначей, пор Григр. Платн. **Батуринъ**, им. мед. въ пам. царств. Импер. Александра III, въ должн. съ 1895 г.

Дѣлопроизводитель полковаго суда, подпор. Лк. Михл. **Славновъ**, въ должн. съ 1897 г.

Дѣлопроизводитель по хозяйственной части, ГС. Ивн. Андр. **Захаровъ**, им. мед. въ пам. царств. Импер. Александра III, въ должн. съ 1894 г.

Врачи: старшій, КС., докт. мед., Ал-др. Андр. **Швиндтъ**, кав. орд.: Св. Ан. и Св. Стан. 3-й ст., им. мед. въ пам. царств. Импер. Александра III, лют. исп., о. к. воен.-мед. акад. въ должн. съ 1894 г.—Младшіе: ТитС. Птр. Владмр. **Девель**, им. мед. въ пам. царств. Импер. Александра III, лют. исп., о. к. воен.-мед. акад., въ должн. съ 1893 г.—Якв. Якв. **Клечетовъ**, о. к. воен.-мед. акад., въ должн. съ 1897 г.—Павл. Ивн. **Поспѣловъ**, о. к. воен.-мед. акад., въ должн. съ 1896 г.

Священникъ, Леонд. **Любимовъ**, им. набедр. и мед. въ пам. царств. Импер. Александра III, въ должн. съ 1893 г.

118-й пѣхотный Шуйскій полкъ.

Штабъ-квартира въ г. Волковыскѣ.

Командиръ полка, полк. Ивн. Ивн. **Рейманъ**, кав. орд.: Св. Влад. 3-й и 4-й ст., Св. Ан. 2-й и 3 й ст. и Св. Стан. 2-й ст., им. мед. въ пам. царств. Импер. Александра III, въ должн. съ 1894 г.

Завѣдующій хозяйствомъ, подполк. Григр. Григр. **Шимковичъ**, кав. орд.: Св. Владмр. 4-й ст. съ бант. Св. Ан. 2-й и 3-й ст. и Св. Стан. 2-й ст. и 3-й ст. съ меч. и бант. им. мед. въ пам. царств. Импер. Александра III, въ должн. съ 1896 г.

Командиры баталіоновъ: 1-го—вакансія.—2-го подполк. Дмтр. Никл. **Крицкій**, кав. орд.: Св. Ан. 3-й ст. и Св. Стан. 2-й и 3-й ст., им. мед. въ пам. царств. Импер. Александра III, въ должн. съ 1894 г.—3-го, подполк. Яков. Лв. **Иглинъ**, кав. орд.: Св. Ан. и Св. Стан. 2-й и 3-й ст., им. мед. въ пам. царств. Импер. Александра III, въ должн. съ 1895 г.—4-го, подполк. Евгн. Федр. **Воскресенскій**, кав. орд.: Св. Ан. 3-й ст., и Св. Стан. 2-й ст. и 3-й ст., съ меч. и бант., им. мед. въ пам. царств. Импер. Александра III, въ должн. съ 1898 г.

Командиры ротъ: 1-й, шт.-кап. Ефм. Максм. **Банко**, кав. орд.: Св. Ан. 4-й ст. съ надп. „за храбр." и Св. Стан. 3-й ст. им. мед. въ пам. царств. Импер. Александра III.—2-й, шт.-кап. Владмр. Птр. **Рогожинъ**, кав. орд.: Св. Ан. 4-й ст. съ надп. „за храбр." и Св. Стан. 3-й ст. им. мед. въ пам. царств. Импер. Александра III.—3-й, шт.-кап. Леонрд. Франц. **Ратомскій**, кав. орд. Св. Стан. 3-й ст. им мед. въ пам. царств. Импер. Александра III, р.-кат. исп.—4-й, шт. кап. Павл. Федр. **Федоринскій**, кав. орд. Св Стан. 3-й ст., им. мед. въ пам. царств. Импер. Александра III.—5 й кап. Ивн. Васл. **Янушевскій**, кав. орд.: Св. Ан. и Св. Стан. 3-й ст. им. мед. въ пам. царств. Импер. Александра III.—6-й, шт.-кап. Ивн. Ѳедр. **Коротенко**, им. мед. въ пам. царств. Импер. Александра III.—7-й, кап. Семн. Михл. **Булыгинъ**, кав. орд.: Св. Ан. 3-й ст. и 4-й ст. съ надп. „за храбр." и Св. Стан. 3-й ст., им. мед. въ пам. царств. Импер. Александра III.—8-й, кап. Ивн. Васл. **Вруцевичъ**, кав. орд.: Св. Ан. 3-й ст. и 4-й ст. съ

надп. „за храбр.“ и Св. Стан. 3-й ст., им. мед. въ пам. царств. Импер. Александра III.—9-й,—вакансія.— 10 й, кап. Автнм. Онуфр. **Триденскій**, кав. орд.: Св. Владмр. 4-й ст., Св. Ан. 4-й ст. съ надп. „за храбр.“ и Св. Стан. 2-й и 3 й ст. им. мед. въ пам. царств. Импер. Александра III.—11-й, кап. Васл. Ал-др. **Новицкій**, кав. орд.: Св. Ан. 3-й ст. и 4-й ст. съ надп. „за храбр.“ и Св. Стан. 3-й ст. им. мед. въ пам. царств. Импер. Александра III,—12-й, кап. Владмр. Якв. **Мельниковъ**, кав. орд.: Св. Ан. 4-й ст. съ надп. «за храбр.» и Св. Стан. 3-й ст. им. мед. въ пам. царств Импер. Александра III.—13-й, шт.-кап. Ѳедр. Эрнст. **Крамеръ**, кав. орд. Св. Стан. 3-й ст. им. мед. въ пам. царств. Импер. Александра III, лют. исп.—14-й, шт.-кап. Михл. Павл. **Погорѣловъ**, им. мед. въ пам. царств. Импер. Александра III.—15-й, кап. Аркд. Ѳедт. **Сулковскій**, кав. орд.: Св. Ан. 3-й ст. и 4-й ст. съ надп. „за храбр“ и Св. Стан. 2-й и 3-й ст. им. мед. въ пам. царств. Импер. Александра III.—16-й шт.-кап. Вилгльм. Птр. **Шпилевскій**, им. мед. въ пам. царств. Импер. Александра III, р.-кат. исп.—Нестроевой шт.-кап. Осп. Ал-др. **Закржевскій**, им. мед. въ пам. царств. Импер. Александра III, рим.-к. исп.

Адъютантъ, пор. Ипполт. Ермл. **Барановскій**, кав. орд. Св. Стан. 3-й ст., им. мед., въ пам. царств. Импер. Александра III и за переп. насел., въ должн. съ 1891 г.

Казначей, и. д., пор. Ѳм. Влс. **Грибъ**, им. мед. въ пам. царств. Импер. Александра III, въ должн. съ 1897 г.

Дѣлопроизводитель полкового суда, пор. Михл. Михл. **Пуцилло**, им. мед. въ пам. царств. Импер. Александра III, въ должн. съ 1895 г.

Дѣлопроизводитель по хозяйственной части, Тит. Кузм. Ром. **Карпенко**, им. мед. въ пам. царств. Импер. Александра III, въ должн. съ 1888 г.

Врачи: старшій КС. Никл. Филп. **Венедиктовъ**, кав. орд. Св. Ан. 2-й ст, и Св. Стан. 3-й ст., им. мед. въ пам. царств. Импер. Александра III, о. к. мед.-хир. акад., въ должн. съ 1890 г.—Младшіе: Михл. Ивн. **Пилатенко**, им. мед. въ пам. царств. Импер. Александра III, о. к. воен.-мед. акад., въ должн. съ 1897 г.—Павл. Никл. **Савинскій**, о. к. воен.-мед. акад., въ должн. съ 1898 г.

Священникъ, Іакв. **Миловидовъ**, им. набедр., скуф. и камил., въ должн. съ 1896 г.

Войска 2-й саперной бригады.

4-й саперный баталіонъ.

Штабъ-квартира въ г. Гроднѣ.

Командиръ баталіона—вакансія.

Завѣдующій хозяйствомъ, и. д., кап. Никл. Ивн. **Свѣшниковъ**, кав. орд.: Св Ан. и Св. Стан. 3-й ст., въ должн. съ 1896 г.

Командиры ротъ: 1-й, кап. Владмр. Степн. **Гуськовъ**, кав. орд.: Св. Ан. и Св. Стан. 3-й ст.—2-й, кап. Крл. Ивн. **Моравскій**, рим.-к. исп.— 3-й, кап. Эдрд. Эдрд. **Листовскій**, кав. орд.: Св. Ан. и Св. Стан. 3-й ст., рим.-к. исп.—Военно-телеграфной, кап. Андр. Гавр. **Бѣляевъ**, кав. орд.: Св. Ан. 3-й ст. и Св. Стан. 2-й и 3-й ст.

Адъютантъ, и. д , подпор. Леонт. Ивн. **Гаваманъ**, въ должн. съ 1898 г.

Казначей, и. д., подпор. Анатл. Алкс. **Леонтьевъ**, въ должн. съ 1898 г.

Дѣлопроизводитель баталіоннаго суда, пор. Васл. Алкс. **Митропольскій**, въ должн. съ 1898 г.

Дѣлопроизводитель по хозяйственной части, ГС. Ал-др. Домн. **Маевскій**, въ должн. съ 1895 г.

Старшій врачъ, КС. Ил. Кирлл. **Пушкаревъ**, кав. орд.: Св. Ан. и Св. Стан. 3-й ст., о. к. С.-Пет. мед.-хир. акад., въ должн. съ 1892 г.

Штабъ Варшавскаго военнаго округа.

(Въ районъ округа входятъ: Сокольскій, Бѣлостокскій, Бѣльскій, Брестскій, Кобринскій, Пружанскій и Волковыскій уѣзды губерніи).

Командующій войсками округа, ген.-адъют, ген.-отъ-инф. свѣтл. кн. Ал-др. Конст. **Имеретинскій**.

Помощникъ его, ген.-лейт. Птр. Аемп. **Разгильдѣевъ**.

Состоящіе для особыхъ порученій при командующемъ войсками округа: ген.-лейт. Лв. Лаврнт. **Мейеръ**, лют. исп.—Ген.-м. Михл. Алкс. **Пашковъ**.—Подполк. Васл. Осп. **Ромейко-Гурко**.—Подполк. Ал-др. Ивн. **Скворцовъ**.

Начальникъ штаба округа, ген.-лейт. Ал-др. Казнр. **Пузыревскій**.

Дежурный генералъ округа, ген.-м. Осп. Осп. **Защукъ**.

Генералъ-квартирмейстеръ округа, ген.-м. Георг. Никл. **Казбекъ**.

Начальникъ военныхъ сообщеній округа, полк. Михл. Ис. **Эбѣловъ**.

Состоящіе для порученій при штабѣ: подполк. Георг. Никл. **Яфимовичъ**.—Подполк. Борс. Васл. **Моисеенко-Великій**.—Подполк. Серг. Ал-др. **Хотяинцевъ**.—Подполк. Григр. Ефм. **Янушевскій**.

Старшіе адъютанты: полк. Ѳедр. Густв. **Тизенгаузенъ**.—Подполк. Ал-др. Лв. **Тимченко**. — Подполк Михл. Михл. **Длусскій**.—Полк. Ал-др. Валрн. **Мавринъ**.—Полк. Владмр. Алкс. **Орловъ**.—Полк. Никл. Ал-др. **Ходоровичъ**.—И. д., кап. Анатл. Никл. **Гриммъ**, лют. исп.—И. д., шт.-кап. Ал-др. Никл. **Дубовской**.

Завѣдывающій военно-судною частью, шт.-кап. Ѳедр. Семн. **Рѣзановъ**.

Правитель канцеляріи штаба, и. д., НС. Конст. Конст. **Волковскій**.

Войска 6-го Армейскаго корпуса.

Штабъ 6-го армейскаго корпуса.

Штабъ-квартира въ г. Варшавѣ.

Командиръ корпуса, ген. отъ-кав. Алкс. Птр. **Кульгачевъ**, кав. орд: Св. Георг. 4-й ст., Св. Владмр. 2-й ст., 3-й ст. съ меч. и 4-й ст., Св. Ал-дра Невск., Бѣлаго Орла, Св. Ан. 1-й ст., 2-й ст. съ Имп. кор., 3-й ст. съ меч. и бант. и 4-й ст. съ надп. „за храбр.“, Св. Стан. 1-й ст., 2-й ст. съ Имп.

кор. и меч., той-же ст. съ меч., им. зол. шашку съ надп. „за храбр.“, иностр. Тур. Меджидіе 4-й ст., им. мед. въ пам. царств. Импер.: Николая I и Александра III, въ должн. съ 1889 г.

Начальникъ штаба, ген.-м. Ивн. Игнт. **Арцишевскій**, кав. орд.: Св. Владмр. 3-й и 4-й ст., Св. Ан. и Св. Стан. 2-й и 3-й ст., им. мед.: въ пам. усм. польск. мят. 1863—1864 г. и царств. Импер. Александра III, о. к. Ник. акад. ген. шт., въ должн. съ 1898 г.

Для особыхъ порученій при штабѣ: подполк. Михл. Георг. **Мандрыко**, кав. орд. Св. Стан. 3-й ст., им. мед.: въ пам. Свящ. Кор. Ихъ Имп. Вел., царств. Импер. Александра III и за перен. насел., о. к. Никл. акад. ген. шт., въ должн. съ 1897 г. —Кап. Никл. Ивн. **Глобачевъ**, им. мед.: въ пам. Свящ. Кор. Ихъ Имп. Вел., царств. Импер. Александра III и за перен. насел., о. к. Никл. акад. ген. шт., въ должн. съ 1898 г.

Старшіе адъютанты: по строевой части—свѣдѣній не сообщено.—По хозяйственной части, шт.-кап. Никл. Михл. **Кочетковъ**, кав. орд. Св. Стан. 3-й ст., им. мед. въ пам. царств. Импер. Александра III, въ должн. съ 1896 г.

Личный адъютантъ командира корпуса, шт.-ротм. Михл. Эмл. **Вольфрингъ**, кав. орд. Св. Стан. 3-й ст., им. мед. въ пам. царств. Импер. Александра III, въ должн. съ 1894 г.

Корпусный врачъ, ДСС. Васл. Васл. **Чернцовъ**, кав. орд.: Св. Владм. 3-й и 4-й ст. съ меч., Св. Ан. 2-й и 3-й ст. и Св. Стан. 2-й ст. съ меч., им. мед.: въ пам. в. 1877—1878 г. и въ пам. царств. Импер. Александра III, о. к. Моск. ун., въ должн. съ 1895 г.

Ветеринаръ для порученій, СС. Ал-др. Павл. **Змирловъ**, кав. орд.: Св. Ан. 2-й и 3-й ст. и Св. Стан. 2-й и 3-й ст., им. мед.: въ пам. в. 1877—1878 г. и царств. Импер. Александра III, въ должн. съ 1894 г.

16-я пѣхотная дивизія.

Штабъ-квартира въ г. Бѣлостокѣ.

Начальникъ дивизіи, ген.-лейт. Никл. Васл. **Копанскій**, кав. орд.: Св. Георг. 4-й ст., Св. Владм. 3-й ст. съ меч. и 4-й ст. съ бант., Св. Ан. 1-й ст., 2-й ст. съ меч., 3-й ст.

съ меч. и 4-й ст. съ надп. „за храбр.“, Св. Стан. 1-й ст., 2-й ст. съ Имп. кор. и меч. и 3-й ст. съ меч., им. зн. отл. безпор. сл. за XL л., въ должн. съ 1895 г.

Начальникъ штаба, полк. Конст. Данл. **Гапановичъ**, кав. орд.: Св. Ан. и Св. Стан. 2-й и 3-й ст., о. к. Никол. акад. ген. шт., въ должн. съ 1895 г.

Старшіе адъютанты: по строевой части, кап. Никл. Андр. **Блиновъ**, кав. орд. Св. Стан. 3-й ст., о. к. Никл. акад. ген. шт., въ должн. съ 1894 г.—По хозяйственной части, шт.-кап. Демн. Васл. **Куряжскій**, кав. орд. Св. Стан. 3-й ст., въ должн. съ 1891 г.

Командиры бригадъ: 1-й, ген.-м. Альфнс. Ивн. **Бушъ**, кав. орд.: Св. Владм. 3-й и 4-й ст. съ меч., Св. Ан. 2-й ст. съ меч. и 3-й ст. и Св. Стан. 1-й и 2-й ст., им. зол. оруж. съ надп. „за храбр.“, лют. исп., въ должн. съ 1892 г.— 2-й, ген.-м. Отто. Лорнц. **Цеттерманъ**, кав. орд.: Св. Владм. 3-й и 4-й ст., Св. Ан. 2-й ст. съ меч. и 3-й ст., им. зол. оруж. съ надп. „за храбр.“, лют. исп.,въ должн. съ 1894 г.

Дивизіонный врачъ, СС. Ал-др. Ал-др. **Ивановъ**, кав. орд.: Св. Владм. 3-й и 4-й ст., Св. Ан. и Св. Стан. 2-й и 3-й ст., о. к. Моск. ун., въ должн. съ 1894 г.

61-й пѣхотный Владимірскій полкъ.

Штабъ-квартира въ г. Бѣлостокѣ.

Командиръ полка, полк. Валрн. Ал-др. **Кишинецъ**, кав. орд.: Св. Владм. 3-й ст. и 4-й ст. съ меч. и бант., Св. Ан. 2-й и 3-й ст., Св. Стан. 2-й ст. съ меч. и 3-й ст., им. мед.: въ пам. в. 1877—1878 г. и въ пам. царств. Импер. Александра III, и Рум. жел. кр., въ должн. съ 1891 г.

Завѣдующій хозяйствомъ, подполк. Михл. Михл. **Семеновъ**, кав. орд.: Св. Ан. 2-й и 3-й ст. и Св. Стан. 2-й ст. и 3-й ст. съ меч. и бант., им. мед. въ пам. царств. Импер. Александра III, въ должн. съ 1895 г.

Командиры баталіоновъ: 1-го, подполк. Цезар. Викнт. **Руссіянъ**, кав. орд.: Св. Ан. 2-й и 3-й ст. и Св. Стан. 2-й и 3-й ст. съ меч. и бант., им. мед.: въ пам. в. 1877—1878

г., въ пам. царств. Импер. Александра III и Рум. жел. кр., въ должн. съ 1893 г. -2-го, подполк. Михл. Аѳнс. **Петровъ**, кав. орд.: Св. Ан. 3-й ст. и 4-й ст. съ надп. „за храбр.“ и Св. Стан. 3-й ст., иностр. Персид. Льва и Солнца 4-й ст., им. мед.: въ пам. в. 1877—1878 г. и въ пам. царств. Импер. Александра III и Рум. жел. кр., въ должн. съ 1897 г. — 3-го, подполк. Антн. Викн. **Лавриновичъ**, кав. орд.: Св. Владм. 4-й ст. съ бант., Св. Ан. 2-й, 3-й ст. и 4-й ст. съ надп. „за храбр.“ и Св. Стан. 2-й и 3-й ст. съ меч. и бант., им. мед.: въ пам. в. 1877—1878 г. и въ пам. царств. Импер. Александра III и Рум. жел. кр., рим.-к. исп., въ должн. съ 1894 г.—4-го, подполк. Троф. Ивн. **Кириченко**, кав. орд: Св. Влади. 4-й ст. съ меч. и бант., Св. Ан. 3-й ст. съ меч. и бант. и 4-й ст. съ надп. „за храбр.“, Св. Стан. 2-й и 3-й ст. съ меч. и бант., им. мед.: за покор Кокан. ханства, всѣхъ пох. въ средн. Азіи и въ пам. царств. Импер. Александра III, въ должн. съ 1886 г.

Командиры ротъ: 1-й, кап. Дмтр. Ивн. **Вержейскій**, кав. орд.: Св. Ан. 3-й ст. и 4-й ст. съ надп. „за храбр.“ и Св. Стан. 2-й и 3-й ст., им. мед.: въ пам. в. 1877—1878 г., царств. Импер. Александра III и Рум. жел. кр.,—2-й, шт.-кап. Ярсл. Михл. баронъ фонъ **Фелькерзамъ**, кав. орд. Св. Стан. 3-й ст., им. мед, въ пам. царств. Импер. Александра III, рим.-к. исп.—3-й, шт.-кап. Митрф. Никл. **Случановскій**, кав. орд. Св. Стан. 3-й ст., им. мед. въ пам. царств. Импер. Александра III.—4-й, кап. Митрф. Ѳедр. **Козловскій**, кав. орд.: Св. Ан. 3-й ст. и Св. Стан. 2-й и 3-й ст., им. мед. въ пам. царств. Импер. Александра III.—5-й, кап. Владсл. Осп. **Одынецъ**, кав. орд.: Св. Ан. 3-й ст. съ меч. и бант. и 4-й ст. съ надп. „за храбр.“ и Св. Стан. 2-й ст. и 3-й ст. съ меч. и бант., им. мед.: въ пам. в. 1877—1878 г. царств. Импер. Александра III и Рум. жел. кр.—6-й, кап. Павл. Захр. **Акацатовъ**, кав. орд: Св. Ан. 3-й ст. съ меч. и бант. и 4-й ст. съ надп. „за храбр.“ и Св. Стан. 3-й ст. съ меч. и бант., им. мед.: въ пам. в. 1877—1878 г., и царств. Импер. Александра III.—7-й, шт-кап. Григр. Григр. **Антониковскій**, им. мед.: въ пам. в. 1877—1878 г. и царств. Импер. Александра III.—8-й, шт.-кап. Ксенф. Осп. **Гамракъ-Курекъ**, кав. орд.

Св. Стан. 3-й ст., им. мед. въ пам царств. Импер. Александра III.—9-й, кап. Ивн. Осп. **Лагоріо**, кав. орд.: Св. Ан. и Св. Стан. 3-й ст., им. мед.: въ пам. в. 1877—1878 г. и царств. Импер. Александра III.—10-й, кап. Васл. Серг. **Петроковъ**, кав. орд.: Св. Ан. 4-й ст. съ надп. „за храбр." и Ст. Стан. 3-й ст. съ меч. и бант., им. мед.: въ пам. в. 1877—1878 г., царств. Импер. Александра III и Рум. жел. кр.—11-й, шт.-кап. Ал-др. Крл. фонъ **Зауервейдъ**, им. мед. въ пам. царств. Импер. Александра III, лют. исп.—12-й, шт.-кап. Ефм. Осп. **Носовичъ**, кав. орд.: Св. Ан. 4-й ст. съ надп. „за храбр." и Св. Стан. 3-й ст., им. мед.: въ пам. в. 1877—1878 г., царств. Импер. Александра III и Рум. жел. кр.—13 й, шт.-кап. Петр. Семн. **Стратановичъ**, им. мед. въ пам. царств. Импер. Александра III.—14-й, кап. Вацл. Никл. **Буковскій**, кав. орд.: Св. Ан. и Св. Стан. 2-й и 3-й ст., им. мед. въ пам. царств. Импер. Александра III, рим.-к. исп.—15-й, кап. Ал-др. Растол. **Джапаридзе**, кав. орд.: Св. Ан. 3-й ст. и 4-й ст. съ надп. „за храбр." и Св. Стан. 3-й ст. съ меч. и бант., им. мед.: въ пам. в 1877—1878 г., въ пам. царств. Импер. Александра III и Рум. жел. кр.—16 й, кап. Семн. Грг. **Старовъ**, кав. орд.: Св. Ан. и Св. Стан. 3-й ст., им. зн. отл. воен. орд., мед.: въ пам.в. 1877—1878 г. и въ пам. царств. Импер. Александра III и Рум. жел. кр.—Нестроевой, шт.-кап. Вилгм. Эрнст. **Вальтеръ**, им. мед. въ пам. царств. Импер. Александра III, лют. исп.

Полковой адъютантъ, пор. Никл. Михл. **Казанцевъ**, кав. орд. Св. Стан. 3-й ст., им. мед. въ пам. царств. Импер. Александра III, въ должн. съ 1892 г.

Казначей, и. д., пор. Михл. Ал-др. **Витковскій**, кав. орд. Св. Стан. 3 й ст., им. мед. въ пам. царств. Импер. Александра III, въ должн. съ 1897 г.

Дѣлопроизводитель полковаго суда, и. д., пор. Михл. Конст. **Ситарскій**, им. мед. въ пам. царств. Импер. Александра III, въ должн. съ 1896 г.

Дѣлопроизводитель по хозяйственной части, КР. Михл. Ивн. **Червякъ**, въ должн. съ 1896 г.

Врачи: старшій, КС. Михл. Ивн. **Котляровъ**, кав. орд: Св. Владм. 4-й ст. съ меч., Св. Ан. 2-й и 3-й ст. съ меч.

и Св. Стан. 2-й ст. съ меч., им. мед.: въ пам. в. 1877—1878 г. и царств. Импер. Александра III, о. к. Имп. мед.-хир. акад., въ должн. съ 1884 г.—Младшіе: НС. Фелкс. Антн **Шадковскій**, кав. орд.: Св. Ан. и Св. Стан. 3-й ст., им. мед. въ пам. царств. Импер. Александра III, рим.-к. исп., о. к. С.-Пет. мед.-хир. акад., въ должн. съ 1881 г.—НС. Ивн. Данл. **Губаревъ**, кав. орд.: Св. Ан. и Св. Стан. 3-й ст., им. мед. въ пам. царств. Импер. Александра III, о. к. Имп. воен.-мед. акад., въ должн. съ 1884 г.—НС. Ал-др. Ефм. **Мелиховъ**, кав. орд. Св Стан. 3-й ст., им. мед. въ пам. царств. Импер. Александра III, о. к. Харьк. ун., въ должн. съ 1887 г.—КА. Ивн. Ивн. **Голубевъ**, им. мед. въ пам. царств. Импер. Александра III, о. к. Варш. ун., въ должн съ 1893 г.

Полковой священникъ, Ал-др. **Красовскій**, им. набедр., скуф. и мед. въ пам. царств. Импер. Александра III, въ должн. съ 1886 г.

62-й пѣхотный Суздальскій полкъ.

Штабъ-квартира Суворовскій штабъ близъ ст. Моньки, Бѣлостокскаго уѣзда.

Командиръ полка, полк. Ивн. Никанр. **Богдановъ**, кав. орд.: Св. Владм. 3-й и 4-й ст. съ бант., Св. Ан. 2-й и 3-й ст. съ меч. и бант., Св. Стан. 2-й и 3-й ст., им. мед.: въ пам. Свящ. кор. Ихъ Имп. Вел. и въ пам. царств. Импер. Александра III, въ должн. съ 1891 г.

Завѣдующій хозяйствомъ, подполк. Ивн. Ѳедр. **Реутъ**, кав. орд.: Св. Ан. 2-й, 3-й ст. и 4-й ст., съ надп. „за храбр.“ и Св Стан. 2-й и 3-й ст., им. мед. въ пам. царств. Импер. Александра III, въ должн. съ 1895 г.

Командиры баталіоновъ: 1-го, подполк. Владсл. Ил. **Гавриловичъ**, кав. орд.: Св. Ан. 2-й ст. съ меч. и бант. и Св. Стан. 2-й ст. и 3-й ст. съ меч. и бант., им. мед. въ пам. царств. Импер. Александра III, р.-кат. исп., въ должн съ 1891 г.—2-го, подполк. Адлф. Федр. **Бергстремъ**, кав. орд.: Св. Ан. 3-й ст. и Св. Стан. 2-й и 3-ст., им. мед. въ пам. царств. Импер. Александра III, лют. исп., въ должн. съ 1895 г.—3-го, подполк. Васл. Васл. **Цитовичъ**, кав. орд. Св. Ан. 3-й

ст. съ меч. и бант. и 4-й ст. съ надп. за «храбр.» и Св. Стан. 2-й ст. и 3-й ст. съ меч. и бант., им. мед. въ пам. царств. Импер. Александра III, въ должн. съ 1897 г.—4-го, подполк. Васл. Птр. **Демьяновскій**, кав. орд.: Св Ан. 3 й ст. и 4-й съ надп. «за храбр.» и Св. Стан. 2-й и 3-й ст., им. мед. въ пам. царств. Импер. Александра III, въ должн. съ 1896 г.

Командиры ротъ: 1-й, шт.-кап. Ѳедр. Ивн. **Осиповъ**, кав. орд.: Св. Ан. и Св. Стан. 3-й ст , им мед. въ пам. царств. Импер. Александра III.—2-й, кап. Юльн. Осп. **Згерскій-Кашо**, кав. орд.: Св. Ан. 3-й ст. и 4-й ст. съ надп. «за храбр.» и Св. Стан. 3-й ст. съ меч., им. мед. въ пам. царств. Импер. Александра III, рим.-к. исп.—3-й, кап. Никл. Михл. **Кутневичъ**, кав. орд.: Св. Ан. 4-й ст. въ надп. «за храбр.», Св. Стан. 3-й ст. съ меч. и бант. и Болгар. орд. «за службу», им. мед. въ пам. царств. Импер. Александра III.—4-й, шт.-кап. Серг. Дмтр. **Краевскій**, кав. орд.: Св. Ан. и Св Стан. 3-й ст., им. мед. въ пам. царств. Импер. Александра III.—5-й, шт.-кап. Осп. Мамерт. **Марциновскій**, кав. орд : Св. Ан. 4-й ст. съ надп. «за храбр.» и Св. Стан. 3-й ст. съ меч. и бант., им. мед. въ пам. царств. Импер. Александра III.—6-й, шт-кап. Полвкт. Михл. **Цитовичъ**, кав. орд.: Св. Ан. 3-й ст. съ меч. и бавт., 4 й ст. съ надп. «за храбр.» и Св. Стан. 3 й ст., им. мед. въ пам. царств. Импер. Александра III.—7-й, шт.-кап. Птр. Ал-др. **Борейко**, кав орд.: Св. Ан. 4-й ст. съ надп. «за храбр.» и Св Стан. 3-й ст. им. меч. въ пам. царств. Импер. Александра III. —8-й, кап. Владсл. Станел. **Кублицкій-Піотухъ**, кав. орд : Св. Ан 3-й ст. и 4-й ст. съ надп. „за храбр.“ и Св. Стан. 2-й и 3-й ст., им. мед. въ пам. царств. Импер. Александра III, рим.-к. исп.—9-й, кап. Ал-др. Максм. **Игнатьевъ**, кав орд.: Св. Ан. 3-й ст. и 4-й ст. съ надп. „за храбр.“ и Св. Стан. 2-й и 3-й ст. съ меч. и бант., им. мед. въ пам. царств. Импер. Александра III.—10-й, кап. Серг. Ал-др. **Водилло**, кав. орд.: Св. Ан. и Св. Стан. 3-й ст., им. мед. въ пам. царств. Импер. Александра III.—11-й, шт.-кап. Ивн. Лв. **Хлусовичъ**, кав. орд Св. Стан. 3 й ст., им. мед. въ пам. царств. Импер. Александра III, рим.-к. исп.—12-й, кап. Ал-др. Ал-др. **Ползиковъ**, кав. орд.: Св. Ан. и Св. Стан.

3-й ст., им. кавал. кр. 2-го кл. орд. Саксенъ-Эрнст. дома и мед. въ пам. царств. Импер. Александра III.—13-й, кап. Никл. Никл. **Петровъ**, кав. орд.: Св. Ан. 3-й ст. и 4-й съ надп. «за храбр.» и Св. Стан. 3-й ст. съ меч, им. мед. въ пам. царств. Импер. Александра III.—14-й, кап. Андр. Максм. **Самуйловъ**, кав. орд.: Св. Ан. 3-й ст. и Св. Стан. 2-й и 3-й ст., им. мед. въ пам. царств. Импер. Александра III.—15-й, кап. Ал-др. Ивн. **Пуссовскій**, кав. орд.: Св. Ан. 3-й ст. и 4-й ст. съ надп. „за храбр." и Св. Стан. 3-й ст., им. мед. въ пам. царств. Им ер. Александра III.—16-й, шт.-кап. Леопл. Леопл. **Плестереръ**, им. мед.: въ пам. Свящ. Кор. Ихъ Импер. Вел. и въ пам. царств. Импер. Александра III, лют. исп.— Нестроевой, шт.-кап. Дмтр. Степн. **Кутневичъ**, кав. орд.: Св. Ан. 4-й ст. съ надп. «за храбр.» и Св. Стан. 3-й ст., им. мед. въ пам. царств. Импер. Александра III.

Адъютантъ, пор. Михл. Васл. **Смирновъ**, кав. орд. Св. Стан. 3-й ст., им. мед. въ пам. царств. Импер. Александра III, въ должн. съ 1894 г.

Казначей, подпор. Митрф. Клеонк. **Юзвюкъ**, им. мед. въ пам. царств. Импер. Александра III, въ должн. съ 1896 г.

Дѣлопроизводитель полковаго суда—свѣдѣній не сообщено.

Дѣлопроизводитель по хозяйственной части, КР. Григр. Птр. **Лобановскій**, въ должн. съ 1896 г.

Врачи: старшій, КС. Леонд. Григр. **Шмигельскій**, кав. орд.: Св. Ан. и Св. Стан. 3-й ст., им. мед. въ пам. царств. Импер. Александра III, о. к. ун. Св. Владмр., въ должн. съ 1896 г.— Младшіе: КА. Павл. Михл. **Калистратовъ**, им. мед. въ пам. царств. Импер. Александра III, о. к. воен.-мед. акад., въ должн. съ 1891 г.—Михл. Михл. **Покровскій**, о. к Моск. ун., въ должн. съ 1898 г.

Полковой священникъ, Антн. **Соколовъ**, въ должн. съ 1895 г.

63-й пѣхотный Углицкій полкъ.

Штабъ-квартира въ г. Соколкѣ.

Командиръ полка, полк. Максмл. Вильглм. баронъ фонъ-**Функъ**, кав. орд.: Св. Влад. 3-й и 4-й ст., Св. Ан. 2-й ст.

и 3-й ст. съ меч. и бант. и Св. Стан. 2-й ст. съ меч. и 3-й ст., им. мед.: въ пам. в. 1877—1878 г. и царств. Импер. Александра III и Рум. жел. кр., лют. исп., въ должн. съ 1894 г.

Завѣдующій хозяйствомъ, подполк. Ал-др. Михл. **Павловскій**, кав. орд: Св. Владм. 4-й ст. съ меч. и бант., Св. Ан. 2-й ст., 3-й ст. съ меч. и бант. и 4-й ст. съ надп. „за храбр." и Св. Стан. 2-й ст. и 3-й ст. съ меч. и бант., им. мед. въ пам: в. 1877—1878 г. царств. Импер. Александра III и Рум. жел. кр. въ должн. съ 1895 г.

Командиры баталіоновъ: 1-го,—вакансія.—2-го, подполк. Павл. Иллар. **Леошкевичъ**, кав. орд: Св. Влад. 4-й ст., Св. Ан. и Св. Стан. 2-й ст. и 3-й ст. съ меч. и бант., им. мед. въ пам. в. 1877—1878 г., царств. Импер. Александра III, и Румын. жел. кр. въ должн. съ 1891 г.—3-го, подполк. Никл. Михл. **Солонино**, кав. орд.: Св. Влад. 4-й ст., Св. Ан. 2-й и 3-й ст. съ меч. и бант. и Св. Стан 2-й и 3-й ст., им. мед. въ пам.: 1877—1878 г., царств. Импер. Александра III, и Румын. жел. кр., въ должн. съ 1895 г.—4-го, подполк. Ивн. Серг. **Романовскій**, кав орд.: Св. Ан. 2-й и 3-й ст. и 4-й ст. съ надп. «за храбр.» и Св. Стан 2-й и 3-й ст. съ меч. и бант., им. мед.: въ пам. в. 1877—1878 г., царств. Импер. Александра III, и Румын. жел. кр., въ должн. съ 1895 г.

Командиры ротъ: 1-й шт.-кап. Ал-др. Ін. **Шаровскій**, кав. орд.: Св. Ан. и Св. Стан. 3-й ст., им. мед. въ пам. царств. Импер. Александра III.—2-й, шт.-кап. Конст. Павл. **Зубаревъ**, им. мед. въ пам. царств. Импер. Александра III.—3-й, кап. Павл. Михл. **Павловскій**, кав. орд.: Св. Ан. 3-й ст. съ меч. и бант. и 4-й ст. съ надп. «за храбр.» и Св. Стан. 3-й ст. съ меч. и бант., им. мед. въ пам. в. 1877—1878 г., царств. Импер. Александра III и Румын. жел. кр.—4-й, шт.-кап. Стефн. Тимф. **Плещинскій**, кав. орд. Св. Стан. 3-й ст., им. мед. въ пам. в. 1877—1878 г., царств. Импер. Александра III, Румын. жел. кр.—5-й, кап. Арстрх. Ѳедр. **Галковскій**. кав. орд. Св. Ан. 4-й ст. съ надп. «за храбр.» им. мед.: въ пам. в. 1877—1878 г., царств. Импер Александра III и Румын. жел. кр.—6-й, кап. Аркд. Адм. **Давидовичъ**, кав. орд.: Св. Ан. 4-й ст. съ надп. «за храбр.» и Св. Стан. 3-й ст. им. мед.: въ пам. в. 1877—1878 г., царств. Импер. Александра

III и Румын. жел. кр.—7-й, шт.-кап. Васл. Семн. **Слонимскій**, кав. орд. Св. Стан. 3 й ст., им. мед. въ пам. царств. Импер. Александра III.—8-й, кап. Владмр. Павл. **Евсѣевъ**, кав. орд.: Св. Ан. 3-й ст. съ меч. и бант. и 4-й ст. съ надп. „за храбр.“ и Св. Стан 3-й ст. съ меч. и бант., им. мед. въ пам. в: 1877—1878 г. царств. Импер. Александра III и Румын. жел. кр.—9-й, шт.-кап. Дмтр. Алкс. **Дзереваго**, кав. орд. Св. Стан. 3-й ст., им. мед. въ пам. царств. Импер. Александра III.—10-й, кап. Дмтр. Ивн. **Перепечинъ**, кав. орд.: Св. Влад. 4-й ст. съ меч. и бант., Св. Ан. 2-й ст. и 4-й ст. съ надп. „за храбр.“ и Св. Стан. 2-й ст., им. мед. въ пам. в. 1877—1878 г., царств. Импер. Александра III и Румын. жел. кр.—11-й, шт.-кап. Бронслв. Наркз. **Буйневичъ**, им. мед. въ пам. царств. Импер. Александра III, р.-кат. исп.—12-й, кап. Серфм. Ал-др. **Булгаревичъ**, кав. орд.: Св. Ан. 3-й ст. съ меч. и бант. и 4-й ст. съ надп. „за храбр.“ и Св. Стан. 3-й ст. съ меч. и бант., им. мед.: въ пам. в. 1877—1878 г., царств. Импер. Александра III и Румын. жел. кр.—13-й, кап. Птр. Ефм. **Борейшо**, кав. орд.: Св. Ан. 3-й ст. съ меч. и бант. и 4-й ст. съ надп. „за храбр.“ и Св. Стан. 2-й ст. и 3-й ст. съ меч. и бант., им. мед.: въ пам. в. 1877—1878 г., царств. Импер. Александра III и Румын. жел. кр. рим.-к. исп.—14-й, шт.-кап. Антн. Михл. **Ревковскій**, кав. орд. Св. Стан. 3-й ст., им. мед. въ пам. царств. Импер. Александра III,—15-й, шт.-кап. Никл. Самсн. **Горбачевскій**, кав. орд.: Св. Ан. и Св. Стан. 3-й ст., им. зн. отл. в. орд. 4-й ст. за № 70043, мед. въ пам.: в. 1877—1878 г., царств. Импер. Александра III и Румын. жел. кр.—16-й, кап. Ивн. Павл. **Послављскій**, кав. орд: Св. Ан. 3-й ст. съ меч. и бант. и 4-й ст. съ надп. „за храбр.“ и Св. Стан. 2-й и 3-й ст. съ меч. и бант., им.: мед. въ пам. в. 1877—1878 г., царств. Импер. Александра III и Румын. жел. кр. — Нестроевой, шт.-кап. Владмр. Ал-др. **Лутцау**, кав. орд: Св. Ан. и Св. Стан. 3-й ст., им. мед. въ пам. царств. Импер. Александра III.

Адъютантъ пор. Никл. Михл. **Затонскій**, кав. орд. Св. Стан. 3-й ст., им. мед. въ пам. царств. Импер. Александра III, въ должн. съ 1893 г.

Казначей, и. д., пор. Ал-др. Степн. **Талпа**, им. мед. въ пам. царств. Импер. Александра III, въ должн. съ 1896 г.

Дѣлопроизводитель полковаго суда, подпор. Птр. Ивн. **Вильгельмовъ**, въ должн. съ 1898 г.

Дѣлопроизводитель по хозяйственной части, Тит.С. Михл. Игнат. **Піотровскій**, им. мед. въ пам. царств. Импер. Александра III, рим.-кат. исп., въ должн. съ 1883 г.

Врачи: старшій—вакансія. Младшій Давд. Владмр. **Шахновичъ**, о. к. ун. Св. Владмр., въ должн. съ 1897 г.

Полковой священникъ, Ал-др. **Сергѣевъ**, им. набедр. и мед. въ пам. царств. Импер Александра III, въ должн. съ 1892 г.

64-й пѣхотный Казанскій полкъ.

Штабъ-квартира въ г. Бѣлостокѣ.

Командиръ полка, полк. Ал-др. Ал-др. **Благовѣщенскій**, кав. орд.: Св. Влад. 3-й и 4-й ст., Св. Ан. и Св. Стан. 2-й и 3-й ст, о. к. Никл. акад. ген. шт., въ должн. съ 1897 г.

Завѣдующій хозяйствомъ, подполк. Серг. Ал-др. **Бакѣевъ**, кав. орд.: Св. Ан. и Св. Стан. 2-й и 3-й ст., въ должн. съ 1895 г.

Командиры баталіоновъ: 1-го, подполк. Осп. Семн. **Лошуновъ**, кав. орд.: Св. Ан. 2-й ст., 3-й ст. съ меч. и бант. и 4-й ст. съ надп. „за храбр.“ и Св. Стан. 2-й ст. и 3-й ст. съ меч. и бант., въ должн. съ 1895 г.—2-го, подполк. Владмр. Анан. **Богаевскій**, кав. орд Св. Стан. 3-й ст., въ должн. съ 1895 г.—3-го, подполк. Никл Птр. **Лассеніусъ**, кав. орд.: Св. Ан. и Св. Стан. 3-й ст. лют. исп., въ должн. съ 1897 г.—4-го, подполк Апллнр. Фрнц. **Квятковскій**, кав. орд.: Св. Владмр. 4-й ст. Св. Ан. 3-й ст и 4-й ст. съ надп. „за храбр.“ и Св. Стан. 2-й ст. и 3-й ст. съ меч. и бант., въ должн. съ 1896 г.

Командиры ротъ: 1-й, кап. Миул Крл. **Войцѣховскій**, кав. орд.: Св. Ан. 2-й и 3-й ст. и 4-й ст. съ надп. «за храбр.»

и Св. Стан. 2 й и 3-й ст.—2-й, кап. Ивн. Ивн. **Яцкевичъ**, кав. орд.: Св. Ан. 3-й ст. съ меч. и бант. и 4-й ст. съ надп. «за храбр.» и Св. Стан. 2-й ст. и 3 й ст. съ меч. и бант.—3-й, шт.-кап. Васл. Гераси. **Пикулинъ**, кав. орд. Св. Стан. 3-й ст.—4-й, кап. Ѳм. Ѳм. **Лисовскій**, кав. орд. Св. Стан. 3-й ст , р.-кат. исп.—5-й, шт.-кап. Владмр. Серг. **Кудревъ**, кав. орд. Св. Стан. 3-й ст.—6-й, кап. Михл. Ал-др. **Развадовскій**, кав. орд. Св. Стан. 3-й ст.—7 й, Кап. Владмр. Ивн. **Давыдовъ**, кав. орд. Св. Стан. 3-й ст.—8-й, шт.-кап. Ал-др. Павл. **Пикторовъ**.—9-й, кап. Антп. Якв. **Рыжковъ**, кав. орд.: Св. Ан. и Св. Стан. 3-й ст. съ меч. и бант.—10-й, шт.-кап. Осп. Антн. **Раевскій**, кав. орд. Св. Стан. 3-й ст.—11-й, шт.-кап. Ал-др. Фридр. **Шейнертъ**, кав. орд. Св. Стан. 3-й ст., лют. исп.—12-й, шт.-кап. Климнт. Осп. **Шенполовичъ**.—13-й, шт.-кап. Васл. Кондрт. **Улезко**, кав. орд. Св. Стан. 3-й ст.—14, кап. Серг. Михл. **Митропольскій**, кав. орд.: Св. Ан. 3-й ст. и 4-й ст. съ надп. „за храбр.“, и Св. Стан. 3-й ст. съ меч. и бант., им. зн. отл. в. орд. 4-й ст.—15-й, кап. Ал-др. Осп. **Сыцянко**, кав. орд, Св. Стан. 3-й ст.—16-й, шт.-кап. Ивн. Максм. **Куприановъ**, кав. орд.: Св. Ан. 3-й ст. и 4-й ст. съ надп. „за храбр.“ и Св. Стан. 3-й ст. съ меч. и бант.—Нестроевой свѣдѣній не сообщено.

Полковой адъютантъ, пор. Ивн. Михл. **Вороновъ**, въ должн. съ 1898 г.

Казначей, пор. Евгн. Семн. **Калинъ**, кав. орд. Св. Стан. 3-й ст., въ должн. съ 1895 г.

Дѣлопроизводитель полковаго суда, подпор. Сильвстр. Семн. **Бобылевъ**, въ должн. съ 1895 г.

Дѣлопроизводитель по хозяйственной части КР. Ѳедр. Авдр. **Гапочко**, въ должн. съ 1896 г.

Старшій врачъ, КС. Осп. Ивн. **Владимірцевъ**, кав. орд; Св. Ан. 3-й ст. и Св. Стан. 2-й и 3-й ст., о. к. С.-Пет. мед.-хир. акад., въ должн. съ 1888 г.

Полковой священникъ и благочинный 16 й пѣхотной дивизіи, Васл **Соболевъ**, им скуф., камил. и наперсн. кр., въ должн. съ 1894 г.

16-я артиллерійская бригада.

Штабъ-квартира въ г. Волковыскѣ.

Командиръ бригады, ген.-м Никл. Каптн. **Штейнфельдъ**, кав. орд.: Св. Владмр. 3-й и 4-й ст., Св. Ан. 2-й и 3-й ст., Св. Стан. 1-й и 2-й ст., им. мед.: въ пам. в. 1853—1856 г. и царств. Импер: Николая I и Александра III, о. к. горн. инст., въ должн. съ 1893 г.

Командиры дивизіоновъ: 1-го, полк. Кондр. Крл. **Шишковскій**, кав. орд.: Св. Владмр. 3-й и 4-й ст., съ бант., Св. Ан. и Св. Стан. 2-й и 3-й ст., им. мед. за усм. польск. мят. 1863—1864 г., Тур. в. 1877—1878 г. и въ пам. царств. Импер.: Николая I и Александра III и Рум. жел. кр., р.-кат. исп., въ должн. съ 1894 г.—2-го, полк. Михл. Денс. **Станкевичъ**, кав. орд.: Св. Ан. и Св. Стан 2-й и 3-й ст., им. мед. въ пам. царств. Импер. Александра III, лют. исп., въ должн. съ 1898 г.

Батарейные командиры: 1-й, подполк. Никл. Владслв. **Свентицкій**, кав. орд.: Св. Ан. и Св. Стан. 3-й ст., им. мед.: въ пам. в. 1877—1878 г., въ должн. съ 1898 г.—2-й, подполк. Никл. Дмтр. **Филиповъ**, кав. орд.: Св. Ан. и Св. Стан. 2-й и 3-й ст., им. мед. въ въ пам царств. Импер. Александра III, въ должн. съ 1889 г.—3-й, подполк. Михл. Степн. **Петренко**, кав. орд.: Св. Ан. 3-й ст. и Св. Стан. 2-й и 3 й ст., им. мед. въ пам. царств. Импер. Александра III, въ должн. съ 1893 г.—4-й, подполк. Никл. Никл. **Семилейскій**, кав. орд: Св. Ан. 2-й ст. и 3-й ст. съ меч. и бант. и 4-и ст. съ надп. „за храбр.“, Св. Стан. 2-й ст. и 3-й ст. съ меч. и бант., им. мед.: въ пам. в. 1877—1878 г., царств. Импер. Александра III и Рум. жел. кр., въ должн. съ 1894 г.—5 й, подполк. Антн. Никл. **Триполитовъ**, кав. орд.: Св. Ан. 3-й ст. и Св. Стан. 2-й и 3-й ст., им. мед. въ пам. царств. Импер. Александра III, въ должн. съ 1894 г.—6-й, подполк. Ал-др. Дмтр. **Фирсовъ**, кав. орд.: Св. Владмр. 4-й ст., Св. Ан. и Св. Стан. 2-й и 3-й ст., им. мед.: въ пам. в. 1877—1878 г. и царств. Импер. Александра III, въ должн. съ 1894 г.

Адъютантъ, пор. Серг. Павл. **Саклинъ**, им. мед. въ пам. царств. Импер. Александра III, въ должн. съ 1891 г.

Казначей, и. д., подпор. Ал-др. Адлф **Зундштремъ**, въ должн. съ 1897 г.

Врачи: старшій КС. Людвг. Михл. **Ольшевскій**, кав. орд.: Св. Владмр. 4-й ст., Св. Ан. и Св. Стан. 2-й и 3-й ст., им. мед. въ пам.: в. 1877—1878 г., царств. Импер. Александра III и Рум. жел. кр., р.-кат. исп., о. к. мед.-хир. акад., въ должн. съ 1890 г.—Младшій, НС. Ал-др. Михл. **Михайловъ**, кав. орд.: Св. Ан. и Св. Стан. 3-й ст., им. мед. въ пам. царств. Импер. Александра III, о. к. Моск. ун., въ должн. съ 1896 г.

Ветеринарный врачъ, Федр. Никфр. **Тесленко**, въ должн. съ 1897 г.

16-й летучій артиллерійскій паркъ.

Штабъ-квартира въ г. Волковыскѣ.

Командиръ парка, подполк. Владмр. Антн. **Лучковскій**, кав. орд.: Св. Владмр. 4-й ст. съ бант., Св. Ан. 2-й, 3-й и 4-й ст. съ надп. „за храбр.“, Св. Стан. 2-й ст. и 3-й ст. съ меч. и бант., Бухар. восх. зв. 3-й ст., им. мед.: въ пам. в. 1877—1878 г., за штурмъ крѣп. Геокъ-Тепе, въ пам. царств. Импер. Александра III и всѣхъ пох. въ Средн. Азіи, въ должн. съ 1896 г.

Завѣдующій хозяйствомъ, и. д., кап. Конст. Алкс. **Садковъ**, кав. орд. Св. Стан. 3-й ст., им. мед. въ пам. царств. Импер. Александра III, въ должн. съ 1896 г.

Дѣлопроизводитель, ГС. Михл. Ивн. **Ивашовъ**, въ должн. съ 1896 г.

41-й летучій артиллерійскій паркъ.

Штабъ-квартира въ г. Волковыскѣ.

Командиръ парка, подполк. Діонис. Ивн. **Мрозовскій**, кав. орд.: Св. Ан. и Св. Стан. 2-й и 3-й ст., им. мед. въ пам. царств. Импер. Александра III, въ должн. съ 1896 г.

Завѣдующій хозяйствомъ, шт.-кап. Михл. Алкс. **Нечаевъ**, кав. орд. Св. Стан. 3-й ст., им. мед. въ пам. царств. Импер. Александра III, въ должн. съ 1894 г.

Дѣлопроизводитель, КР. Дмтр. Адм. **Домбровскій**, въ должн. съ 1898 г.

4-я кавалерійская дивизія.

Штабъ-квартира въ г. Бѣлостокѣ.

Командующій дивизіею, ген.-м. Птр. Владмр. **Чарковскій**, кав. орд.: Св. Владмр. 3-й и 4-й ст., Св. Ан. 2-й ст. съ меч. и 3-й ст., Св. Стан. 1-й, 2-й ст. съ меч. и 3-й ст., им. зол. оруж. съ надп. „за храбр.“, о. к. Никл. акад. ген. шт., въ должн. съ 1897 г.

Начальникъ штаба, полк. Серг. Михл. **Шейдеманъ**, кав. орд.: Св. Владмр. 4-й ст., Св. Ан. 3-й ст. и 4-й ст. съ надп. „за храбр.“ и Св. Стан. 2-й и 3-й ст., о. к. Никл. акад. ген. шт., въ должн. съ 1896 г.

Старшіе адъютанты: по строевой части, кап. Никндр. Аркд. **Лащилинъ**, кав. орд. Св. Стан. 3-й ст., о. к. Никл. акад. ген. шт., въ должн. съ 1894 г.—По хозяйственной части, подъесаулъ, Арсн. Птр. **Козьминъ**, кав. орд. Св. Стан. 3-й ст., въ должн. съ 1893 г.

Командиры бригадъ: 1-й ген.-м. Эдмнд. Крл. фонъ-**Бадеръ**, кав. орд.: Св. Владмр. 3-й ст. и 4-й ст. съ меч. и бант., Св. Ан. 2-й и 3-й ст. съ меч., Св. Стан. 2-й ст., им. зол. оруж. съ надп. „за храбр.“, иностр. орд.: Саксенъ-Альберт., командор. кр. 2-го кл. съ меч. и Рум. жел. кр., лют. исп., въ должн. съ 1895 г.—2-й, ген.-м. Никл. Никл. **Гульковскій**, кав. орд.: Св. Владмр. 3-й и 4-й ст., Св. Ан. и Св. Стан. 2-й ст. и 3-й ст. съ меч. и бант., им. мед.: въ пам. Свящ. Кор. Ихъ Имп. Вел. и царств. Импер. Александра III и Рум. жел. кр., въ должн. съ 1897 г.

Дивизіонный врачъ, СС. Васл. Алкс. **Козыревъ**, кав. орд.: Св. Владмр. 4-й ст., Св. Ан. 2-й ст. и 3-й ст. съ меч., Св. Стан. 2-й ст., им. мед. въ пам. в. 1877 - 1878 г., о. к. воен.-мед. акад., въ должн. съ 1894 г.

11-й драгунскій Харьковскій полкъ.

Штабъ-квартира въ г. Бѣлостокѣ.

Командиръ полка, полк. Ал-др. Дмтр. **Оболешовъ**, кав. орд: Св. Ан. 2-й, 3-й и 4-й ст. съ надп. „за храбр.“, Св. Стан. 2-й ст. и 3-й ст. съ меч. и бант., о. к. Никл. акад. ген. шт., въ должн. съ 1896 г.

Помощники его: по строевой части, подполк. Самл. Матв. **Сулькевичъ**, кав. орд.: Св. Владм. 4-й ст. съ меч. и бант., Св. Ан. и Св. Стан. 2-й и 3-й ст., маг. исп., въ должн. съ 1895 г.—По хозяйственной части, полк. Ивн. Ивн. **Саморядовъ**, кав. орд: Св. Владм. 4-й ст. съ бант., Св. Ан. 2-й ст. и 3-й ст. съ меч. и бант. и Св. Стан. 2-й ст. съ меч. и 3-й ст., въ должн. съ 1891 г.

Командиры эскадроновъ: 1-го, шт.-ротм. Владмр. Осп. **Энглеръ**, кав. орд.: Св. Ан. 3-й ст. и 4-й ст. съ надп. „за храбр.“ и Св. Стан. 3-й ст.—2-го, шт.-ротм. Өм. Казмр. **Вержбовскій**, кав. орд. Св. Стан. 3-й ст., рим.-к. исп.—3-го, ротм. Никл. Платн. **Ломиковскій**, кав. орд: Св. Ан. 3-й ст. и 4-й ст. съ надп. „за храбр.“ и Св. Стан. 2-й ст. и 3-й ст. съ меч. и бант.—4-го, ротм. Ивн. Васл. **Якубинскій**, кав. орд: Св. Ан. и Св. Стан. 3-й ст.—5-го, ротм. Орст. Аполн. **Веденяпинъ**, кав. орд: Св. Ан. 3-й ст. съ меч. и бант. и 4-й ст. съ надп. „за храбр.“ и Св. Стан. 3-й ст. съ меч. и бант.—6-го, ротм. Серг. Ал-др. **Невзоровъ**, кав. орд.: Св. Ан. 3-й ст. и 4-й ст. съ надп. „за храбр.“ и Св. Стан. 2-й и 3-й ст. съ меч. и бант.

Адъютантъ, корн. Никл. Крл. **Кнаппъ**, лют. исп., въ должн. съ 1897 г.

Казначей шт.-ротм. Алкс. Каетн. **Вериго**, кав. орд. Св. Стан. 3-й ст., въ должн. съ 1895 г.

Дѣлопроизводитель полковаго суда, и. д., шт.-ротм. Никл. Алкс. **Киселевъ**, въ должн. съ 1896 г.

Дѣлопроизводитель по хозяйственной части, и. обяз., НС. Георг. Владмр. **Протопоповъ**, кав. орд. Св. Стан. 3-й ст., въ должн. съ 1881 г.

Врачи: старшій, КС. Ал-др. Ѳеофн. **Кайданъ**, кав. орд. Св. Стан. 3-й ст., о. к. Импер. мед.-хир. акд., въ должн.

съ 1893 г.—Младшій, ТитС. Вламр. Дмтр. **Сезеневскій**, о. к. воен.-мед. акад., въ должн. съ 1893 г.

Ветеринарный врачъ, НС. Антн. Михл. **Ольшевскій**, кав. орд.: Св. Ан. 3-й ст. и Св. Стан. 2-й и 3-й ст., рим.-к. исп., о. к. мед.-хир. акад., въ должн. съ 1876 г.

Полковой священникъ, Симен. **Овсянкинъ**, им. скуф. и набедр., въ должн. съ 1892 г.

12-й драгунскій Маріупольскій полкъ.

Штабъ-квартира въ г. Бѣлостокѣ.

Командиръ полка, полк. Дмтр. Виктр. **Крыжановскій**, кав. орд.: Св. Владм. 3-й ст. и 4-й ст. съ меч. и бант., Св. Ан. 2-й и 3-й ст. съ меч. и Св. Стан. 2-й ст. съ меч. и 3-й ст., иностр. орд.: Итал. кав. кр., орд. Кор., Швед.-Норв. орд. Вазы и Гессен. Филип. Великод. 1-го кл. съ кор., въ должн. съ 1893 г.

Помощники его: по строевой части, подполк. Леонд. Антн. **Ивановскій**, кав. орд.: Св. Ан. и Св. Стан. 2-й и 3-й ст., им. мед. въ пам. царств. Импер Александра III, въ должн. съ 1893 г.—По хозяйственной части, подполк. Виктр. Ивн. **Озерскій**, кав. орд.: Св. Владмр. 4-й ст., Св. Ан. и Св. Стан. 2-й и 3-й ст. съ меч. и бант., им. мед. въ пам. в. 1877—1878 г. и Румын. жел. кр., въ должн. съ 1897 г.

Командиры эскадроновъ: 1-го, ротм. Васл. Васл. **Хмѣлевъ**, кав. орд.: Св. Ан. и Св. Стан. 3-й ст.—2-го, ротм. Эдрд. Оскр. **Хартенъ**, кав. орд. Св. Стан. 3-й ст., лют. исп.—3-го, ротм. Ивн. Никл. **Малама**, кав. орд.: Св. Ан. 3-й ст. и 4-й ст. съ надп. „за храбр.“ и Св. Стан. 2-й и 3-й ст. и Рум. жел. кр.—4-й, ротм. Вацлв. Адм. **Пеньковскій**, кав. орд.: Св. Ан. и Св. Стан. 3-й ст., рим.-к. исп.—5-го, ротм. Владслв. Мечсл. **Подэрни**, рим.-к. исп.—6-го, ротм. Владмр. **Зыковъ**, кав. орд.: Св. Ан. 3-й ст. и 4-й ст. съ надп. „за храбр.“ и Св. Стан. 3-й ст. съ меч. и бант. и Рум. жел. кр.

Адъютантъ, пор. Серг. Михл. **Григоровъ**, въ должн. съ 1897 г.

Казначей, шт.-ротм. Серг. Федр. **Андреевскій**, кав. орд. Св. Стан. 3-й ст., въ должн. съ 1897 г.

Дѣлопроизводитель полковаго суда, корн. Владмр Вячесл. **Бѣлявскій**, въ должн. съ 1896 г.

Дѣлопроизводитель по хозяйственной части, ТитС. Якв. Михл. **Шкловецъ**, въ должн. съ 1889 г.

Врачи: старшій, КС. Сонят. Ѳеодс. **Кобылянскій**, кав. орд. Св. Стан. 3-й ст., о. к. Варш. ун., въ должн. съ 1896 г.— Младшій, Якв. Павл. **Гнилосыровъ**, о. к. Казан. ун., въ должн. съ 1897 г.

Ветеринарный врачъ, НС. Ил. Никл. **Жаринъ**, кав. орд.: Св. Ан. 3-й ст. и Св. Стан. 2-й и 3-й ст., р.-кат. исп., въ должн. съ 1879 г.

Полковой священникъ и благочинный 4-й кавалерійской дивизіи, свящ. Никл. **Зеленинъ**, им. набедр., скуф., камил. и наперсн. кр., въ должн. съ 1872 г.

4 й конно-артиллерійскій дивизіонъ, 7-я и 8-я батареи.

Штабъ-квартира въ г. Бѣлостокѣ.

Командиръ дивизіона, полк. Лв. Никл. **Сухинъ**, въ должн. съ 1898 г.

Командиръ **7-й** батареи, подполк. Каспр. Никл. **Блюмеръ**, кав. орд.: Св. Ан. 3 й ст. и 4-й ст. съ надп. „за храбр.» и Св. Стан. 3-й ст. съ меч. и бант., иностр.: Персид Льва и Солнца 2-й и 3-й ст. и почетн. саблю отъ Шаха Персид., им. мед.: въ пам. в. 1877—1878 г., за штурмъ кр. Геокъ-Тепе и въ пам. царств. Импер. Александра III, лют. исп., въ должн. съ 1895 г.

Завѣдующій хозяйствомъ, кап. Никл. Ал-др. **Войтко**, кав. орд.: Св. Ан и Св. Стан. 3-й ст., им. мед. въ пам. царств. Импер. Александра III, лют. исп., въ должн. съ 1895 г.

Врачи 7-й и 8-й батарей: младшій, НС. Фелкс. Антн. **Шадковскій**, рим.-к. исп., о. к. воен.-мед. акад., въ должн. съ 1881 г.—Ветеринарный, НС. Эдрд. Ивн. **Неймань**, кав. орд.: Св. Ан. 3-й ст. и Св. Стан. 2-й и 3-й ст., им. мед.: въ пам. в. 1877—1878 г. и въ пам. царств. Импер. Александра III, прот. исп., въ должн. съ 1877 г.

Командиръ **8-й** батареи, подполк. Виктр. Кирл. **Жабыко**, кав. орд.: Св. Ан. и Св. Стан. 3-й ст., им. мед. въ пам. в.

1877—1878 г., царств. Импер. Александра III и Свящ. Кор. Ихъ Имп. Вел., въ должн. съ 1896 г.

Завѣдующій хозяйствомъ, пор. Эрст. Семн. **Рѣзановъ**, кав. орд. Св. Стан. 3-й ст., им. мед. въ пам. царств. Импер. Александра III, въ должн. съ 1896 г.

Войска 19-го Армейскаго корпуса.

Штабъ 19 го армейскаго корпуса.

Штабъ-квартира въ г. Брестъ-Литовскѣ.

Командиръ корпуса, ген.-отъ-инф. Ал-др. Викнт. **Гурчинъ**. кав. орд.: Св. Георг. 4-й ст., Св. Ал-дра Невск., Св. Владмр. 2-й, 3-й и 4-й ст., Бѣлаго Орла, Св. Ан. 1-й ст. съ меч., 2-й ст. съ Имп. кор. и безъ кор., Св. Стан. 1-й и 3-й ст. съ меч., рим.-к. исп., въ должн. съ 1894 г.

Начальникъ штаба, ген.-м. Павл. Федр. **Клаузъ**, кав. орд.: Св. Владмр. 3-й ст. и 4-й ст. съ меч. и бант., Св. Ан. 2-й ст. и Св. Стан. 2-й ст. съ меч. и 3-й ст., о. к. Никл. акад. ген.-шт. въ должн съ 1898 г.

Для особыхъ порученій при штабѣ: подполк. Георг. Михл. **Некрашевичъ**, каз. орд. Св. Стан. 3-й ст., о. к. Никл. акад. ген.-шт., въ должн. съ 1897 г.—Кап. Ивн. Лв. **Васильевъ**, о. к. Никл. акад. ген шт., въ должн. съ 1896 г.

Старшій адъютантъ, кап. Евгн. Владмр. **Хростицкій**, о. к. Никл. акад. ген. шт. въ должн. съ 1898 г.—Кап. Никл. Дмтр. **Фалѣевъ**, кав. орд: Св. Ан. 3-й ст. и 4-й ст. съ надп. „за храбр.“ и Св. Стан. 3-й ст., въ должн. съ 1894 г.

Корпусный врачъ, ДСС. Никл. Конст. **Сланчевскій**, кав. орд.: Св. Влад. 3-й ст. и 4-й ст. съ меч., Св. Ан. 2-й ст. съ меч. и 3-й ст. и Св. Стан. 2-й ст. съ меч. и 3-й ст., о. к. Харьк. ун., въ должн. съ 1895 г.

Ветеринаръ для порученій, СС. Алкс. Григр. **Поповъ**, кав. орд.: Св. Ан. и Св. Стан. 3-й ст., въ должн. съ 1895 г.

Управленіе начальника артиллеріи 19-го армейскаго корпуса.

Штабъ-квартира въ г. Брестъ-Литовскѣ.

Начальникъ артиллеріи, ген.-лейт. Дитр. Ивн. **Михайловъ**, кав. орд.: Св. Владмр. 2-й, 3-й и 4-й ст., Св. Ан. и Св. Стан. 1-й, 2-й и 3-й ст., им. зн. отл. безпор. сл. за XL. л., въ должн. съ 1894 г.

Старшіе адъютанты: кап. Ивн. Порф. **Романовичъ**, кав. орд. Св. Стан. 3-й ст., о. к. Никл. акад. ген. шт., въ должн. съ 1896 г.—Шт.-кап. Георг. Серг. **Трегубовъ**, въ должн. съ 1896 г.—Помощникъ КСек. Виктр. Каспр. **Левковичъ**, въ должн. съ 1895 г.

2-я пѣхотная дивизія.

Штабъ-квартира въ г. Брестъ Литовскѣ.

Начальникъ дивизіи, ген.-лейт. Никл Юл. **Акерманъ**, кав. орд.: Св. Влад. 3-й и 4-й ст. Св. Ан. 1-й, 2-й и 3-й ст., Св. Стан. 1-й и 2-й ст., о. к. Никл. акад. ген. шт., въ должн. съ 1898 г.

Начальникъ штаба, полк. Павл. Осп. **Діаталовичъ**, кав. орд: Св. Ан. 3-й ст. и 4-й ст. съ надп. „за храбр.“ и Св. Стан. 3-й ст. съ меч. и бант., иностр.: Бухар. восх. звѣзды 1-й и 2-й ст. и Персид. Льва и Солнца 2-й ст., им. мед.: въ пам. в. 1877—1878 г. и Румын. жел. кр., о. к. Никл. акад. ген. шт., въ должн. съ 1898 г.

Старшіе адъютанты: по строевой части, кап. Алкс. Ивн. **Черепенниковъ**, им. мед. въ пам. царств. Импер. Александра III, о. к. Никл. акад. ген. шт., въ должн. съ 1897 г.—По хозяйственной части, пор. Васл. Васл. **Барановъ**, кав. орд: Св. Стан. 3-й ст., им. мед.: въ пам. царств. Импер. Александра III и за переп. насел, въ должн. съ 1894 г.

Командиры бригадъ: 1-й, ген.-м. Виктр. Васл. **Завадскій**, кав. орд: Св. Георг. 4-й ст., Св. Влад. 3-й и 4-й ст., Св. Ан. 2-й и 3-й ст. и 4-й ст. съ надп. „за храбр.“ и Св. Стан. 1-й ст., 2-й ст. съ меч. и 3-й ст. съ меч. и бант., им.

мед.: въ пам. в.: 1853—1856 г. и 1877—1878 г., Румын. жел. кр. и мед. въ пам. царств. Импер.: Николая I и Александра III, въ должн. съ 1894 г.—2-й, ген.-м. Степн. Осп. **Курчъ**, кав. орд.: Св. Владмр. 3-й ст. и 4-й ст. съ меч. и бант., Св. Ан. и Св. Стан. 2-й ст. съ меч. им. мед.: въ пам. в. 1877—1878 г. и въ пам. царств. Импер. Александра III, зн. Красн. Кр. и Рум. жел. кр., въ должн. съ 1898 г.

Дивизіонный врачъ, СС. Евгн. Конон. **Волковъ**, кав. орд.: Св. Влад. 4-й ст. съ меч., Св. Ан. и Св. Стан. 2-й ст. и 3-й ст. съ меч., им. мед.: въ пам. в. 1877—1878 г. и въ пам. царствов. Импер. Александра III, о. к. мед.-хир. акад., въ должн. съ 1896 г.

6-й пѣхотный Либавскій полкъ.

Штабъ квартира въ г. Брестъ-Литовскѣ.

Командиръ полка, полк. Алкс. Вилгелм. баронъ фонъ-**Функъ**, кав. орд.: Св. Владм. 3-й ст. и 4-й ст. съ меч. и бант., Св. Ан. 2-й ст. съ меч. и 3-й ст. съ меч. и бант., Св. Стан. 2-й ст. съ меч., им. мед. въ пам.: в. 1877—1878 г., Свящ. кор. Ихъ Имп. Вел. и царств. Импер. Александра III и Рум. жел. кр., въ должн. съ 1890 г.

Завѣдующій хозяйствомъ, подполк. Никл Никл. **Суворовъ**, кав. орд.: Св. Ан. Св. Стан. 2-й и 3-й ст., им. мед.: въ пам. в.: 1877—1878 г. и царств. Импер. Александра III, въ должн. съ 1893 г.

Командиры баталіоновъ: 1-го, подполк. Птр Ѳед. **Астанинъ**, кав. орд.: Св. Ан. и Св. Стан. 2-й и 3-й ст., им. мед. въ пам. царств. Импер. Александра III, въ должн. съ 1893 г.—2-го, подполк. Ибрагимъ Бекъ **Даваттаровъ**, кав. орд.: Св. Влад. 4-й ст. съ меч. и бант., Св. Ан. 2-й ст. съ меч. и Св. Стан. 2-й ст. съ меч. и бант., им. мед.: въ пам. в. 1877—1878 г. и царств. Импер. Александра III, магом. исп., въ должн. съ 1895 г.—3-го, подполк. Ал др. Ал-др. **Матвѣевъ**, кав. орд.: Св. Ан. 3-й ст. и Св. Стан. 2-й и 3-й ст., им. мед. въ пам. в. 1877—1878 г. и царств. Импер. Александра III и Рум. жел. кр., въ должн. съ 1895 г.—4-го, подполк.

Федр. Васл. **Синодскій**, кав, орд.: Св. Владмр. 4 й ст. съ меч. и бант., Св. Ан. 3-й ст. съ меч. и Св. Стан. 2-й ст. и 3-й ст. съ меч. и бант., им. мед.: за штурм. крѣп. Карса и въ пам. царств. Импер. Александра III, въ должн. съ 1897 г.

Командиры ротъ: 1-й, кап. Ивн. Казмр. **Краучунасъ**, кав. орд.: Св. Ан. 3-й ст. и Св. Стан. 2-й и 3 й ст., им. мед. въ пам. царств. Импер. Александра III, р.-кат. исп.—2-й, кап. Ивн. Михл. **Бѣличъ**, кав. орд: Св. Ан. 3-й ст. и 4-й ст. съ надп. „за храбр.“, Св. Стан. 3-й ст., иностр. Прусск. Красн. орла 4-й ст., им. мед.: въ пам. в. 1877—1878 г., царств. Импер. Александра III и Рум. жел. кр.—3-й, кап. Дитр. Дитр. **Федоровъ**, кав. орд.: Св Владм. 4-й ст. съ меч. и бант, зн. отл. воен. орд. 4-й ст. подъ № 30099 и Св. Ан. 4-й ст. съ надп. „за храбр.“, им. мед.: за Хивин. пох. 1873 г., за покор. Хан. Кокканд. 1875—1876 г. и и въ пам. царств. Импер. Александра III.—4-й, шт.-кап. Григр. Ивн. **Киселевъ**, кав. орд. Св. Стан. 3-й ст., им. мед. въ пам. царств. Импер. Александра III.—5-й, кап. Владслв. Павл. **Ростковскій**, кав. орд.: Св. Ан. и Св. Стан. 3-й ст., им. мед. въ пам. царств. Импер. Александра III.—6-й, пор. Васл. Конст. **Лопатинъ**, им. мед. въ пам. царств. Импер. Александра III.—7 й, кап. Никл. Ѳеофл. **Козицкій**, кав. орд.: Св. Ан. и Св. Стан. 3-й ст., им. мед. въ пам. царств Импер. Александра III.—8-й, кап. Ивн. Конст. **Лопатинъ**, кав. орд: Св Владм. 4-й ст. съ меч. и бант., Св. Ан. 2-й, 3-й и 4-й ст. съ надп. „за храбр.“ и Св. Стан. 2-й ст. им.: Рум. жел. кр. и мед: въ пам. в. 1877—1878 г. и царств. Импер. Александра III.—9 й, шт. кап. Ивн. Ивн. **Смирновъ**, кав. орд. Св. Стан. 3-й ст., им. мед. въ пам. царств. Импер. Александра III.—10-й, кап. Михл. Ал-др. **Левашевъ**, кав. орд.: Св. Ан. 3-й и 4-й ст. съ надп. „за храбр.“, и Св. Стан. 2-й и 3-й ст., им.: Рум. жел. кр. и мед.: въ пам. в. 1877—1878 г. и царств: Импер. Александра III.—11-й, шт.-кап. Никл. Серг. **Дубининъ**, им. мед. въ пам. царств. Импер. Александра III.—12 й, кап. Васл. Якв. **Кабановъ**, кав. орд.: Св. Ан. 3-й ст. и 4-й ст. съ надп. „за храбр.“ и Св. Стан. 2-й ст., и 3-й ст. съ меч. и бант., им. мед.: въ пам. в. 1877—1878 г. и царств. Импер. Александра III и Рум. жел. кр.—13-й, шт.-кап. Васл. Никл. **Доб-**

шинскій, кав.орд. Св. Стан. 3-й ст., им. мед. въ пам. царств. Импер. Александра III.—14-й, шт.-кап. Конст. Осп. **Кучевскій**, кав. орд. Св. Стан. 3-й ст. им. мед.: въ пам. в. 1877—1878 г. и царств. Импер. Александра III, р.-кат. исп.—15-й, шт.-кап. Птр Павл. **Тарасовъ**, им. мед. въ пам. царств. Импер. Александра III.—16-й, шт.-кап. Владмр. Михл. **Кунаевъ**, им. мед. въ пам. царств. Импер. Александра III.—Нестроевой, шт.-кап. Никл. Васл. **Данилевскій**, кав. орд.: Св. Ан. и Св. Стан. 3-й ст., им. мед. въ пам. царств. Импер. Александра III.

Адъютантъ, пор. Ивн. Дитр. **Каменевъ**, кав орд. Св. Стан. 3-й ст., им. мед. въ пам. царств. Импер. Александра III, въ должн. съ 1894 г.

Казначей, пор. Алкс. Тимо. **Сурковъ**, кав. орд. Св. Стан. 3-й ст., им. мед. въ пам. царств. Импер. Александра III, въ должн. съ 1894 г.

Дѣлопроизводитель полковаго суда, пор. Викт. Павл. **Ростковскій**, кав. орд. Св. Стан. 3-й ст., им. мед. въ пам. царств. Импер. Александра III, въ должн. съ 1895 г.

Дѣлопроизводитель по хозяйственной части, ГС. Павл. Ал-др. **Черепановъ**, им. мед.: въ пам. царств. Импер. Александра III и за перен. насел., въ должн. съ 1891 г.

Врачи: старшій, КС. Виктр Михл. **Якушевъ**, кав. орд. Св. Стан. 3-й ст., им. мед. въ пам. царств. Импер. Александра III, о. к. мед.-хир. акад., въ должн. съ 1895 г.—Младшій, ТитС. Васл. Виктр. **Мараевъ**, им. мед. въ пам. царств. Импер. Александра III, о. к. воен. мед. акад., въ должн. съ 1893 г.

Полковой священникъ, Владмр. **Казанскій**, им. набедр. и мед. въ пам. царств. Импер. Александра III, въ должн. съ 1894 г.

7-й пѣхотный Ревельскій полкъ.

Штабъ-квартира въ г. Брестъ-Литовскѣ.

Командиръ полка, полк. Алкс. Птр. **Кашперовъ**, кав. орд.: Св. Владм. 3-й ст. и 4-й ст. съ меч. и бант., Св. Ап. 2-й и 3-й ст. и Св. Стан. 2-й ст. съ меч., иностр. Австр. кавал. кр., въ должн. съ 1897 г.

Завѣдующій хозяйствомъ, подполк. Ѳедр. Птр. **Поплавскій** кав. орд.: Св. Ан. 3-й ст. и Св. Стан. 2-й и 3-й ст., въ должн. съ 1895 г.

Командиры баталіоновъ: 1-го—вакансія.—2-го, подполк. Конст. Степн. **Гусаковъ**, кав. орд: Св. Ан. 3-й и 4-й ст. съ надп. „за храбр." и Св. Стан. 2-й и 3-й ст., въ должн. съ 1897 г.—3-го, подполк. Осп. Матв. **Заржецкій**, кав. орд.: Св. Ан. и Св. Стан. 3-й ст., рим.-к. исп., въ должн. съ 1892 г.—4-го—вакансія.

Командиры ротъ: 1-й, кап. Всевлд. Владмр. **Земляксынъ**, кав. орд.: Св. Ан. 3-й ст. и 4-й ст. съ надп. „за храбр." и Св. Стан. 3-й ст. съ меч. и бант.—2-го, кап. Игнт. Павл. **Шанявскій**, кав. орд. Св. Стан. 3-й ст., рим.-к. исп.—3-й, шт.-кап. Серг. Птр. **Дыховъ**.—4-й,—вакансія.—5-й, кап. Никл. Ал др. **Арсеньевъ**, кав. орд: Св. Ан. 4-й ст. съ надп. „за храбр." и Св. Стан. 3-й ст. съ меч. и бант.—6-й, шт.-кап. Георг. Никл. **Черновъ**, кав. орд: Св. Ан. и Св. Стан. 3-й ст.—7-й, кап. Никл. Осп. **Картегіусъ**, рим.-к. исп.—8-й, кап. Владмр. Михл. **Гриценко**, кав. орд. Св. Стан. 3-й ст.—9-й, шт.-кап. Павл. Ил. **Овчинниковъ**.—10-й, шт.-кап. Тривимій Ѳедр. **Свѣшниковъ**. кав. орд. Св. Стан. 3-й ст.—11-й, шт. кап. Никл. Висср. **Федоровъ**.—12-й, шт.-кап. Васл. Андр. **Калашниковъ**, кав. орд.: Св. Ан. и Св. Стан. 3-й ст.—13-й, кап. Никл. Ал-др. **Онучинъ**, кав. орд.: Св. Ан. 2-й, 3-й ст. и 4-й ст. съ надп. „за храбр." и Св. Стан. 2-й ст. и 3-й ст. съ меч. и бант.—14-й, кап. Осп. Ивн. **Бедржицкій**, кав. орд. Св. Стан. 3-й ст., рим.-к. исп.—15-й, шт.-кап. Парфн. Іоакм. **Клыковскій**, кав. орд. Св. Стан. 3-й ст.—16-й, шт.-кап. Никл. Ивн. **Кутыревъ**, кав. орд. Св. Стан. 3-й ст.—Нестроевой, шт.-кап. Алкс. Михл. **Емельяновъ**, кав. орд. Св. Стан. 3-й ст.

Полковой адъютантъ, пор. Анатл. Ѳедр. **Лебедевъ**, кав. орд. Св. Стан. 3-й ст., въ должн. съ 1897 г.

Казначей, пор. Ивн. Ѳедт. **Алексѣевъ**, кав. орд. Св. Стан. 3-й ст., въ должн. съ 1896 г.

Дѣлопроизводитель полковаго суда, пор. Конст. Никл. **Самарскій**, кав. орд. Св. Стан. 3-й ст., въ должн. съ 1896 г.

Дѣлопроизводитель по хозяйственной части, ГС. Антн. Кзмр. **Мисевичъ**, въ должн. съ 1891 г.

Врачи: старшій, КС. Аркад. Никл. **Сахаровъ**, кав. орд.: Св. Ан. 3-й ст. и Св. Стан. 2-й и 3-й ст., о. к. Моск. ун., въ должн. съ 1888 г.—Младшіе: ТитС. Васл. Григр. **Дементьевъ**, о. к. воен.-мед. акад., въ должн. съ 1893 г.—Васл. Васл. **Закусовъ**, о. к. воен.-мед. акад., въ должн. съ 1895 г.—Алкс. Ил. **Васильєвъ**, о. к. воен.-мед. акад., въ должн. съ 1895 г.

Полковой священникъ, Григр. **Митропольскій**, им. набедр., скуф. и камил., въ должн. съ 1894 г.

8-й пѣхотный Эстляндскій полкъ.

Штабъ-квартира въ г. Брест-Литовскѣ.

Командиръ полка, полк. Михл. Ивн. **Дмитріевъ**, кав. орд. Св. Владмр. 3-й ст. и 4-й ст. съ меч. и бант., Св. Ан. и Св. Стан. 2-й и 3-й ст., въ должн. съ 1898 г.

Завѣдующій хозяйствомъ, подполк. Васл. Васл. **Фронтинскій**, кав. орд.: Св. Владмр. 4-й ст. съ меч. и бант., Св. Ан. 2-й ст. и 3-й ст. съ меч. и банг и 4-й ст. съ надп. „за храбр.“ и Св. Стан. 3-й ст. съ меч. и бант, Прусск. Кор. 3-й ст., въ должн. съ 1896 г.

Командиры баталіоновъ: 1-го, подполк. Дмтр. Антн. **Пославскій**, кав. орд.: Св. Ан. 3-й ст и Св. Стан. 2-й и 3-й ст., въ должн. съ 1896 г.—2-го, подполк. Осп. Фрнц. **Румшевичъ**, кав. орд.: Св. Ан. и Св. Стан. 3-й ст. съ меч. и бант., р.-кат. исп., въ должн съ 1898 г.—3-го, подполк. Михл. Платн. **Богатыревъ**, кав. орд: Св. Владмр. 4-й ст., Св. Ан. 3-й ст. и Св. Стан. 2-й и 3-й ст. съ меч. и бант., въ должн. съ 1892 г.—4-го, подполк. Діонз. Антн **Добржинскій**, кав. орд.: Св. Георг. 4-й ст., Св. Владмр. 4-й ст. съ меч. и бант., Св. Ан. 2-й и 3-й ст. съ меч. и бант. и Св. Стан. 2-й и 3-й ст., р.-кат. исп., въ должн съ 1889 г.

Командиры ротъ: 1-й, кап. Ивн. Конст. **Бѣляевъ**, кав. орд. Св. Ан. 3-й ст. и 4-й ст съ надп. „за храбр.“ и Св. Стан 2-й и 3-й ст., съ меч. и бант.—2-й, шт.-кап. Никл. Павл. **Паутовъ**, кав. орд.: им зн. отл. воен. орд. 4-й ст. подъ

№ 47031 и Св. Стан. 3-й ст.—3-й, шт.-кап. Абд. Осп. **Ахримовичъ**, кав. орд Св. Ан. 4-й ст. съ надп. „за храбр.“, рим.-к. исп.—4-й, кап. Владмр. Птр. **Товстолѣсъ**, кав. орд.: Св. Ан. 3-й ст. и 4-й ст. съ надп. „за храбр.“, Св. Стан. 2-й ст. и 3-й ст. съ меч. и бант.—5-й, шт.-кап. Серг. Никл. **Залѣсскій**, кав. орд.: Св. Ан. и Св. Стан. 3-й ст.—6-й, кап. Викнт. Явв. **Бонецкій**, кав. орд: Св. Ан. 3-й ст. и Св. Стан. 2-й и 3 й ст., рим.-к. исп.—7-й, кап. Федр. Птр **Калашниковъ**, кав. орд. Св. Стан. 3-й ст.—8-й, шт.-кап. Алкс. Ал-др. **Садовскій**, кав. орд. Св. Стан. 3-й ст.—9-й, кап. Павл. Васл. **Лешковъ**, кав. орд.: Св. Ан. и Св. Стан. 3 й ст.—10-й, шт.-кап. Владмр. Алкс. **Еремѣевъ**.—11-й, шт.-кап. Никл. Порф. **Муравьевъ**—12-й, шт.-кап. Алкс. Ивн. **Бажановъ**, кав. орд. Св. Стан. 3-й ст.—13-й, кап. Конст. Прохр. **Пономаревъ**, кав. орд.: Св. Ан. 3-й ст. и 4-й ст. съ на надп. „за храбр.“ и Св. Стан. 2-й и 3-й ст.—14-й, шт.-кап. Ал-др. Өм. **Шелютто**, кав. орд. Св. Стан. 3-й ст.—15-й, кап. Конст. Өедр. **Сасиновичъ**, кав. орд. Св. Ан. 3-й ст. и 4-й ст. съ надп. „за храбр.„ и Св. Стан. 2-й и 3-й ст. съ меч. и бант.—16-й, шт.-кап. Серг. Арсн. **Баршевскій**, кав. орд. Св. Стан. 3-й ст.—Нестроевой, -свѣдѣній не сообщено.

Полковой адъютантъ, пор. Конст. Ил. **Лопатинъ**, кав. орд. Св. Стан. 3-й ст., въ должн. съ 1892 г.

Казначей, пор. Павл. Прокф **Стояновъ**, въ должн. съ 1895 г.

Дѣлопроизводитель полковаго суда, пор. Владмр. Крл. **Вундерлихъ**, лют. исп., въ должн. съ 1897 г.

Дѣлопроизводитель по хозяйственной части, ГС. Крл. Валрн. **Хржановскій**, р.-кат. исп., въ должн. съ 1890 г.

Врачи: старшій, КС. Васл. Григр. **Стадницкій**, въ должн. съ 1891 г.—Младшіе: Леонд. Васл. **Гилеровичъ**, о. к. воен.-мед. акад., въ должн. съ 1897 г.—Никл. Егр. **Саркисянцъ**, арм.-григр. исп., о. к. воен.-мед. акад., въ должн. съ 1895 г.—ТитС Анатл. Федр **Музалевъ**, о. к. воен. мед. акад., въ должн. съ 1893 г.

Полковой священникъ, Кондидій **Струковъ**, им. набедр. и скуф., въ должн. съ 1894 г.

38-я пѣхотная дивизія.

Штабъ-квартира въ г. Кобринѣ.

Начальникъ дивизіи, ген.-лейт. Григр. Васл. **Крюковъ**, кав. орд : Св. Георг. 4-й ст., Св. Владмр. 3-й ст. съ меч. и 4-й ст., Св. Ан. 1-й, 2-й и 3-й ст. и Св. Стан. 1-й ст. и 2-й ст. съ Импер кор., иностр. Прусск. Красн. орла 2-й ст. съ меч., им. мед.: въ пам. усм. польск. мят. 1863—1864 г., Свящ. кор. Ихъ Имп. Вел. и царств. Импер. Александра III и Рум. жел. кр., о. к. Никл. акад. ген. шт., въ должн. съ 1894 г.

Начальникъ штаба, полк. Михл. Ал-др. **Никулинъ**, кав. орд.: Св. Ан. 3-й ст. и Св. Стан. 2-й и 3-й ст. съ меч. и бант., им. мед.: въ пам. в. 1877—1878 г. и царств. Импер. Александра III, о. к. Никл. акад. ген. шт., въ должн. съ 1898 г.

Старшіе адъютанты: по строевой части, кап. Михл. Алкс. **Адабашъ**, кав. орд. Св. Стан. 3-й ст., иностр. Бухар. сереб. звѣзды 1-й ст., им мед.: въ пам. Свящ. Кор. Ихъ Имп. Вел. и царств. Импер. Александра III, о. к. Никл. акад. ген. шт., въ должн. съ 1898 г.—По хозяйственной части, пор. Борс. Никл. **Яхонтовъ**, кав. орд. Св. Стан. 3-й ст., им. мед. въ пам царств. Импер. Александра III, въ должн. съ 1894 г.

Командиры бригадъ: 1-й, ген.-м. Алкс. Владмр. **Федоровъ**, кав. орд.: Св. Владмр. 4-й ст., Св. Ан. 2-й ст. и Св. Стан. 2-й и 3-й ст., им. мед. въ пам. царств. Импер. Александра III, въ должн. съ 1897 г.—2-й, ген.-м. Владмр. Владмр. **Сергѣевскій**, кав. орд.: Св. Владмр. 3-й и 4-й ст., Св. Ан. и Св. Стан. 2-й и 3-й ст., им. мед. въ пам.: в. 1853—1856 г., усм. польск. мят. 1863—1864 г. и царств. Импер.: Николая I и Александра III, въ должн. съ 1894 г.

Дивизіонный врачъ, СС. Адлф. Эрнст. **Брандъ**, кав. орд.: Св. Владм. 3-й и 4-й ст., Св. Ан. и Св. Стан. 2-й ст. съ меч. и 3-й ст., им. мед. въ пам.: в. 1877—1878 г., царств. Импер. Александра III и Рум. жел. кр., лют. исп., о. к. Юрьев. уп., въ должн. съ 1892 г.

149-й пѣхотный Черноморскій полкъ.

Штабъ-квартира въ г. Кобринѣ.

Командиръ полка, полк. Ивн. Іоасф. **Іевреиновъ**, кав. орд.: Св. Влад. 3-й ст. и 4-й ст. съ меч. и бант., Св. Ан. 2-й и 3-й ст. и Св. Стан. 2-й и 3-й ст. съ меч. и бант., им. зол. оруж. съ надп. „за храбр.“, въ должн. съ 1898 г.

Завѣдующій хозяйствомъ, подполк. Ивн. Виссар. **Аваліани**, кав. орд.: Ср. Ан. 3-й ст. и 4-й ст. съ надп. „за храбр.“ и Св. Стан. 2-й ст. и 3-й ст. съ меч., въ должн. съ 1896 г.

Командиры баталіоновъ: 1-го, подполк. Михл. Иркл. князь **Циціановъ**, кав. орд.: Св. Георг. 4-й ст., Св. Влад. 4-й ст., съ бант., и Св. Стан. 2-й ст. и 3-й ст. съ меч. и бант., им. зол. оруж. съ надп. „за храбр.“ и мед.: за штурмъ крѣп. Карса и въ пам. царств. Импер Александра III, въ должн. съ 1895 г.—2-го, подполк. **Завадскій**, кав. орд.: Св. Ан. и Св. Стан. 3-й ст. им. мед. въ пам. царств. Импер. Александра III, р.-кат. исп., въ должн. съ 1897 г.—3-го подполк. Ивн. Ѳедр. **Головинъ**, кав. орд.: Св. Влад. 4-й ст. съ бант., Св. Ан. 2-й и 3-й ст. и Св. Стан. 2-й и 3-й ст. съ меч. и бант., въ должн. съ 1896 г.—4-го, подполк. Никл. Птр. **Ивашинъ-Надтокъ**, кав. орд.: Св. Ан. 3-й ст. и Св. Стан. 2-й и 3-й ст., им. мед. въ пам. царств. Импер. Александра III, въ должн. съ 1893 г.

Командиры ротъ: 1-й кап. Серг. Павл. **Штенгъ**, кав. орд.: Св. Ан. 3-й ст. и Св. Стан. 2-й и 3-й ст. съ меч. и бант.—2-й, шт.-кап. Данл. Ѳеофн. **Дубяго**, кав. орд. Св. Стан. 3-й ст.—3-й, кап. Вдм. Ал-др. **Дмитріевъ**, кав. орд.: Св. Ан. и Св. Стан. 3-й ст.—4-й, кап. Никл. Макр. **Щукинъ**, кав. орд.: Св. Ан. и Св. Стан. 3-й ст., им. мед. за пох. въ Средн. Азіи—5-й, кап. Виктр. Птр. **Григорьевъ**, кав. орд.: зн. отл. воен. орд. 4-й ст., Св. Ан. и Св. Стан. 3-й ст.—6-й, шт.-кап. Никл. Тимф. **Смирновъ**, кав. орд. Св. Стан. 3-й ст.—7-й, шт.-кап. Лк. Якв. **Мачаваріани**, кав. орд. Св. Стан. 3-й ст.—8-й, шт.-кап. Михл. Зал. **Джакели**, кав. орд. Св. Стан. 3-й ст.—9-й, кап. Алкс. Птр. **Романовъ**, кав. орд.: Св. Георг. 4-й ст., Св. Ан. 2-й ст., 4-й ст. съ надп. „за храбр.“ и Св.

Стан. 2-й ст.—10 й, шт.-кап. Ал-др. Отіев. князь **Нижерадзе**.—11-й, шт.-кап. Никл. Михл. **Гнилосыровъ**—12-й, кап. Осп. Станслв. **Согоровъ**, кав. орд. Св. Стан. 3-й ст., рим.-к. исп.—13 й, шт.-кап Михл. Дмтр. **Комендантовъ**, кав. орд. Св. Стан. 3-й ст.—14-й, шт.-кап, Конст Кузм. **Федоровъ**,—15-й, кап. Аьта. Фрнц. **Малиновскій**, кав. орд. Св. Стан. 3-й ст , рим.-к. исп.—16 й, кап. Елзр. Конст **Хадарцевъ**, кав. орд: зн. отл. воен. орд. 4-й ст. за № 35732, Св. Ан. и Св. Стан. 3-й ст. съ меч. и бант.—Нестроевой, шт.-кап. Людвг. Ал-др. **Заіончковскій**, кав. орд. Св. Стан. 3-й ст., рим.-к. исп.

Адъютантъ, пор. Тихн, Ѳедр. **Панасевичъ**, кав. орд. Св. Стан. 3-й ст., въ должн. съ 1895 г.

Казначей, и. д., пор. Леонд. Ивн. **Глотовъ**, въ должн. съ 1896 г.

Дѣлопроизводитель полковаго суда, пор. Кондрт. Ромн. **Рихтеръ**, кав. орд. Св. Стан. 3-й ст., р.-кат. исп., въ должн. съ 1894 г.

Дѣлопроизводитель по хозяйственной части, РС. Ивн. Григр. **Адамовъ**, им мед. серебр. съ надп. „за храбр.“, въ пам в. 1877—1878 г., въ должн. съ 1894 г.

Врачи: старшій, КС. Никл. Конст. **Лопатинъ**, кав. орд.: Св. Ан. и Св. Стан. 3-й ст., о. к. Казан. ун., въ должн. съ 1894 г.—Младшіе: КА. Всевлд. Владмр. **Шенгелидзе**, о. к. воен.-мед. акад , въ должн. съ 1893 г.—Григр. Ивн. **Карагеозянцъ**, о к. Моск. ун , арм.-григр. исп., въ должн. съ 1896 г.—Никл. Леонд. **Богдановъ**, о. к. воен.-мед. акад , въ должн. съ 1897 г.

Полковой священникъ, Никл. **Снѣжницкій**, им. набедр., въ должн. съ 1894 г.

150 й пѣхотный Таманскій полкъ.

Штабъ-квартира въ г. Кобринѣ.

Командиръ полка, полк. Инлт. Паул. **Войшинъ-Мурдасъ-Жилинскій**, кав. орд.: Св. Владм. 3-й и 4-й ст. Св. Ан. 2-й ст., 3-й ст. съ меч. и бант. и 4-й ст. съ надп. „за храбр.“ Св. Стан. 2-й ст. и 3-й ст. съ меч. и бант, им. мед. въ пам.:

в. 1877—1878 г. и царств. Импер. Александра III, и Рум. жел. кр., въ должн. съ 1898 г.

Завѣдующій хозяйствомъ, подполк. Ал-др Ефм. **Деленчъ-Ленчевскій**, кав. орд.: Св. Владм. 4-й ст. съ бант., Св. Ан. и Св. Стан. 2-й ст. и 3-й ст. съ меч. и бант., им. мед.: въ пам. в. 1877—1878 г. и царств. Импер. Александра III, въ должн. съ 1894 г.

Командиры баталіоновъ: 1-го, подполк. Балтзр. Инвлт. **Яновскій**, кав. орд.: Св. Ан. 3-й ст. и Св. Стан. 2-й и 3-й ст., им. мед. въ пам. царств Импер. Александра III, р.-зат. исп., въ должн. съ 1895 г.—2-го, подполк. Ивн. Ивн. **Бузунъ**, кав. орд.: Св. Владм. 4-й ст., Св. Ан. и Св. Стан. 2-й ст. и 3-й ст. съ меч. и бант., им. мед. въ пам.: в. 1877—1878 г. и царств. Импер. Александра III, въ должн. съ 1894 г.—3-го, подполк. Георг. Михл. **Еремѣевъ**, кав. орд.: Св. Ан. и Св. Стан. 3-й ст., им. мед. въ пам. царств. Импер. Александра III, въ должн. съ 1894 г.—4-го. подполк. Ивн. Ивн. **Алферовъ**, кав. орд.: Св. Владм. 4-й ст. съ бант., Св. Ан. 2-й ст. и 3-й ст. съ меч. и бант. и Св. Стан. 2-й ст., им. мед. въ пам. в. 1877—1878 г. и царств. Импер. Александра III, въ должн. съ 1893 г.

Командиры ротъ: 1-й, кап. Ал-др. Никл. **Михайловъ**, кав. орд. Св. Стан. 3-й ст. им. мед. въ пам. в. 1877—1878 г., Ахалъ-Текинск. экст. 1879—1880 г., за пох. въ Средн. Азіи и царств. Импер. Александра III.—2-й, шт.-кап. Осп Георг. **Тебіевъ**, кав. орд.: зн. отл. в. орд. за № 74360 и Св. Ан. и Св. Стан. 3-й ст., им. мед.: въ пам. в. 1877—1878 г. и царств. Импер. Александра III.—3-й, шт.-кап. Ивн. Ал-др. **Кукинъ**, кав. орд. Св. Ан. 4-й ст. съ надп. «за храбр.» и Св. Стан. 3-й ст. им. мед.: въ пам. в. 1877—1878 г. и въ пам. царств. Импер. Александра III.—4-й, кап. Никл. Павл. **Терціевъ**, кав. орд. Св. Ан. 4-й ст. съ надп. «за храбр.», им. мед. въ пам. в. 1877—1878 г. и царств. Импер. Александра III.—5-й, шт.-кап. Давд. Конст. **Гунцадзе**, кав. орд. Св. Стан. 3-й ст., им. мед. въ пам. царств. Импер. Александра III.—6-й, шт.-кап. Никдм. Евгн. **Знаменскій**, кав. орд. зн. отл. воен. орд. 4-й ст. за № 43126, им. мед.: въ пам. в. 1877—1878 г., за взятіе крѣп. Геокъ-Тепе, за пох. въ Средн.

Азіи и въ пам. царств. Импер. Александра III.—7-й, шт.-кап. Серг. Цезр. **Хаборскій**, кав. орд.: Св. Ан. 4-й ст. съ надп. „за храбр.“ и Св. Стан. 3-й ст., им. мед.: въ пам. в. 1877—1878 г. и царств. Импер. Александра III.—8-й, шт.-кап. Алекс. Никл. **Люковъ**, им. зн. отл. воен. орд. 4-й ст. за № 20345, мед.: за покор. Западн. Кавк. 1859—1864 г., въ пам. в. 1877—1878 г. и въ пам. царств. Импер. Александра III.—9-й, кап. Никл. Ивн. **Думитрашко**, кав. орд. Св. Стан. 3-й ст., им. мед.: за шт. кр. Карса 1877—1878 г. и въ пам. царств. Импер. Александра III.—10-й, кап. Ефм. Михл. **Андреевъ**, кав. орд.: Св. Ан. 3-й ст. съ меч. и бант. и 4-й ст. съ надп. «за храбр.» и Св. Стан. 3-й ст. съ меч. и бант., им. мед.: за шт. кр Карса 1877—1878 г. и въ пам. царств. Импер. Александра III.—11-й, шт.-кап. Кипрп. Кирл **Федоровъ**, кав. орд.: зн. отл. в. орд. 4-й ст. подъ № 65323 и Св. Стан. 3-й ст., им. мед.: въ пам. в. 1877—1878 г. и царств. Импер. Александра III.—12-й, кап. Ивн. Эдмид. **Шульцъ**, кав. орд: Св. Стан. 3-й ст. и Св. Ан. 4-й ст. съ надп. „за храбр.“ им. мед. въ пам. в. 1877—1878 г. и царств. Импер. Александра III, рим.-к. исп.—13-й, шт.-кап. Осп. Тг. **Богуцкій**, кав. орд. Св. Стан. 3-й ст., им. мед. въ пам царств. Импер. Александра III, рим.-к. исп.—14-й, кап. Семн. Григр. **Карташевъ**, кав. орд.: Св. Ан. 3-й ст. и 4-й ст. съ надп. „за храбр.“, и Св. Стан. 2-й и 3-й ст., им. мед. въ пам. в. 1877—1878 г. и царств. Импер. Александра III, арм.-григр. исп.—15-й, кап. Оскр. Магв. **Маркевичъ**, кав. орд. Св. Стан. 3-й ст., им. мед: въ пам. в. 1877—1878 г. и царств. Импер. Александра III, лют. исп.—16-й, кап. Всеволд. Аполп. **Дьяконовъ**, кав. орд: Св. Ан. 3-й и 4-й ст. съ надп. «за храбр.» и Св. Стан. 3-й ст. съ меч. и бант., им. мед.: въ пам. в. 1877—1878 г. и царств. Импер. Александра III.—Нестроевой, шт.-кап. Конст. Соломн. **Ходжаевъ**, кав. орд.: Св. Ан. и Св. Стан. 3-й ст., им. мед. въ пам. в. 1877—1878 г. царств. Импер. Александра III, штурм. крѣп. Геокъ-Тепе и за пох. въ Средн. Азіи, арм. григр. исп.

Адъютантъ, пор. Ивн. Давд. **Дзапаридже**, кав. орд. Св. Стан. 3-й ст., им. мед.: въ пам. царств. Импер. Александра III и за перен. насел., въ должн. съ 1892 г.

Казначей, пор. Никл. Никл. **Истецкій**, кав. орд. Св. Стан. 3-й ст., им. мед. въ пам. царств. Импер. Александра III, въ должн. съ 1895 г.

Дѣлопроизводитель полковаго суда, пор. Васл. Ивн. **Шейдевандъ**, им. мед. въ пам. царств. Импер. Александра III, въ должн. съ 1896 г.

Дѣлопроизводитель по хозяйственной части,—свѣдѣній не сообщено.

Врачи: старшій, КС. Рафл. Якв. **Плетневъ**, кав. орд. Св. Стан. 3-й ст., им. мед. въ пам. царств. Импер. Александра III, о. к. воен.-мед. акад., въ должн. съ 1894 г.—Младшіе: Ал др. Никл. **Стояновъ**, о. к. воен.-мед. акад., въ должн. съ 1896 г.—Владмр. Крл. **Лемкуль**, лют. исп., о. к. воен.-мед. акад., въ должн. съ 1897 г.—Ал-др. Алкс. **Краснопѣвцевъ**, о. к. воен.-мед. акад., въ должн. съ 1897 г.

Полковой священникъ, Ал др. **Румянцевъ**, им. мед. въ пам. царств. Импер. Александра III, въ должн. съ 1896 г.

151-й пѣхотный Пятигорскій полкъ

Штабъ-квартира въ м. Картузъ-Березѣ, Пружанскаго уѣзда.

Командиръ полка, полк. Михл. Дмтр. **Евреиновъ**, кав. орд.: Св. Владм. 3-й и 4-й ст., Св. Ан. и Св. Стан. 2-й и 3-й ст., им. Бухар. орд. восх. звѣзды 1-й ст. и мед.: въ пам. царств. Импер. Александра III и за перен. насел., въ должн. съ 1896 г.

Завѣдующій хозяйствомъ, подполк. Емельн. Михл. **Стадницкій-Коленда**, кав. орд.: Св. Владмр. 4 й ст., Св. Ан. и Св. Стан. 2-й ст. и 3-й ст. съ меч. и бант., им. мед. въ пам. царств. Импер. Александра III, въ должн. съ 1897 г.

Командиры баталіоновъ: 1-го, подполк. Ил. Ивн. **Романовъ**, кав. орд. Св. Ан. 2-й и 3-й ст. и 4-й ст. съ надп. „за храбр." и Св. Стан. 2-й ст. и 3 й ст. съ меч. и бант., им. мед. въ пам. царств. Импер. Александра III, въ должн. съ 1897 г.—2-го, подполк. Владмр. Степн. **Горбуновъ**, кав. орд.: Св. Ан. и Св. Стан. 2-й и 3-й ст. съ меч. и бант., им. мед. въ пам. царств. Импер. Александра III, въ должн. съ 1893 г.—3-го,

подполк. Діомидъ Демент. **Божковъ**, кав. орд.: зн. отл. воен. орд. 4-й ст. и Св. Стан. 3-й ст., им. мед. въ пам. царств. Импер. Александра III, въ должн. съ 1898 г.—4-го, подполк. Франц. Михл. **Стребейко**, кав. орд.: Св. Ан. и Св. Стан. 2-й и 3-й ст., им. Рум. жел. кр., р.-кат. исп., въ должн. съ 1897 г.

Командиры ротъ: 1-й, кап. Ал-др. Ивн. князь **Вачнадзе**, кав. орд.: Св. Владмр. 4-й ст. съ меч. и бант., Св. Ан. 2-й и 3-й ст. и Св. Стан. 2-й ст., им. мед. въ пам. царств. Импер. Александра III.—2-й, шт.-кап. Адм. Антн. **Шимановскій**, кав. орд. Св. Стан. 3-й ст., им. мед. въ пам. царств. Импер. Александра III, рим.-к. исп.—3-й, кап. Ивн. Антн. **Брулинскій**, кав. орд.: Св. Ан. 3-й ст. и Св. Стан. 2-й и 3-й ст., им. мед. въ пам. царств. Импер. Александра III, рим.-к. исп.—4 й, кап. Рудлф. Гаспр. **Яницкій**, кав. орд.: Св Ан. и Св. Стан. 3-й ст., им. мед. въ пам. царств. Импер. Александра III, рим -к. исп.—5-й, шт.-кап. Михл. Бековн. **Аваліани**, кав. орд. Св. Св. Стан 3 й ст., им. мед. въ пам. царств. Импер. Александра III.—6-й, шт.-кап. Виктр. Аполлнр. **Рукевичъ**, кав. орд. Св. Стан. 3-й ст., им. мед. въ пам. царств. Импер. Александра III.—7-й, шт -кап. Давд. Лаврнт. **Ардазіани**, кав. орд. Св. Стан. 3-й ст., им. мед. въ пам. царств. Импер Александра III.—8-й, кап. Ал-др. Ал-др. **Старицкій 2-й**, кав. орд.: Св. Ан. и Св. Стан. 3-й ст., им. мед. въ пам. царств. Импер Александра III.—9 й, кап. Албрт. Крл. **Цесарскій**, кав. орд.: Св. Ан. 3-й ст. и 4-й ст. съ надп. „за храбр." и Св. Стан. 3-й ст., им. мед. въ пам. царств. Импер. Александра III, лют. исп.—10-й, шт.-кап. Аврл. Фолке. **Вильчинскій**, кав. орд.: Св. Ан. и Ст. Стан. 3 й ст., им. мед. въ пам. царств. Импер. Александра III, рим.-к. исп.—11-й, шт.-кап. Владмр. Трифн. **Семеновъ**, кав. орд. Св. Стан. 3-й ст. съ меч. и бант., им. мед. въ пам. царств. Импер. Александра III.—12-й, шт.-кап. Бгрт. Едмр. князь **Багратіонъ-Давидовъ**, кав. орд. Св. Стан. 3-й ст., им. мед. въ пам царств. Импер. Александра III.—13 й, кап. Дмтр. Ал др. **Старицкій 1-й**, кав. орд.: Св. Ан. 3-й ст. и 4-й ст. съ надп. „за храбр." и Св. Стан. 2-й и 3-й ст. съ меч. и бант., им. мед. въ пам. царств. Импер. Александра III.—14-й, кап. Никл. Павл. **Воскресенскій**, кав. орд.: Св. Ан. 3-й ст. и 4-й ст. съ надп. „за храбр." и Св.

Стан. 3-й ст. съ меч. и бант., им. мед. въ пам. царств. Импер. Александра III.—15-й, шт.-кап. Никл. Лвн. **Коркашвили**, кав. орд.: Св. Ан. и Св. Стан. 3-й ст., им мед. въ пам. царств. Импер. Александра III.—16 й, кап. Вячсл. Стенн. **Бабинъ**, кав. орд.: Св. Ан. 3-й ст. и Св. Стан. 2-й и 3-й ст. съ меч и бант., им. мед. въ пам. царств. Импер. Александра III.—Нестроевой, шт.-кап. Конст. Григр. **Дапквіевъ**, кав. орд.: Св. Ан. и Св. Стан. 3-й ст., им. мед. въ пам. царств. Импер. Александра III.

Адъютантъ, и. д., подпор. Владмр. Андр. **Кухаренко**, въ должн. съ 1898 г.

Казначей, и. д., подпор. Антн. Михл. **Волинъ**, им. мед. въ пам. царств. Импер. Александра III, въ должн съ 1897 г.

Дѣлопроизводитель полкового суда, и. д., пор. Орст. Густ. **Котлубай**, им. мед. въ пам. царств. Импер. Александра III, въ должн. съ 1898 г.

Дѣлопроизводитель по хозяйственной части, и. д., КР. Ивн. Зен. **Бутвилло**, им. мед. въ пам. царств. Импер. Александра III, въ должн. съ 1892 г.

Врачи: старшій, КС, Инк. Онфр. **Гутовскій**, кав. орд. Св. Стан. 3 й ст., им. мед. въ пам. царств. Импер. Александра III, о. к. ун. Св Владмр., въ должн. съ 1892 г.—Младшіе: НС. Татвс. Асатр. **Захарьянцъ**, им. мед. въ пам. царств Импер. Александра III, арм.-григр. исп., о. к. воен.-мед. акад., въ должн. съ 1890 г.—Эрвинъ Магнс. **Юргенсъ**, лют. исп., въ должн. съ 1897 г.—Андр. Андр. **Краснорукій**, въ должн. съ 1898 г.

Полковой священникъ, Владмр. **Четыркинъ**, им. мед. въ пам. царств. Импер. Александра III и за перен. насел., въ должн. съ 1894 г.

38-я артиллерійская бригада.

Штабъ-квартира въ г. Пружанахъ.

Командиръ бригады, ген.-м. Никл. Аркд. **Коптевъ**, кав. орд.: Св. Владмр. 3-й и 4-й ст. съ меч. и бант., Св. Стан. 2-й и 3-й ст. съ меч. и бант., им. мед: въ пам. в. 1877—1878 г. и царств. Импер. Александра III и Рум. жел. кр., о. к. Никл. акад. ген. шт., въ должн. съ 1897 г.

Командиры дивизіоновъ: 1-го, полк. Никл. Ис. **Акимовъ**, кав. орд.: Св. Владмр. 3-й и 4-й ст., Св. Ан. 2-й, 3-й и и 4-й ст. съ надп. „за храбр.“ и Св. Стан. 2-й и 3-й ст., им. мед. въ пам. царств. Импер. Александра III, въ должн. съ 1896 г.—2-го, полк. Никл. Васл. **Коленскій**, кав. орд.: Св. Владм. 4-й ст., Св. Ан. и Св. Стан. 2-й и 3-й ст., Команд. кр. Румын. гв., им. мед. въ пам.: в 1877—1878 г. и царств. Импер. Александра III, въ должн. съ 1896 г.

Батарейные командиры: 1-й, подполк. Антн. Конст. **Мясковскій**, кав. орд.: Св. Ан. и Св. Стан. 2-й и 3-й ст., им. мед. въ пам. царств. Импер. Александра III, въ должн. съ 1892 г.—2-й, подполк. Ал-др. Виср. **Абеловъ**, кав. орд.: Св. Ан. и Св. Стан. 2-й и 3-й ст. съ меч. и бант., им. мед. въ пам.: в. 1877—1878 г. и царств. Импер. Александра III, въ должн. съ 1898 г.—3-й, подполк. Никл. Ал-др. **Макшеевъ**, кав. орд.: Св. Ан. 3-й ст. съ меч. и бант. и 4-й ст. съ надп. „за храбр.“ и Св. Стан. 2-й и 3-й ст. съ меч. и бант., им. мед.: въ пам. в. 1877—1878 г., царств. Импер. Александра III, за перен. насел. и Рум. жел. кр., въ должн. съ 1893 г.—4-й, подполк. Михл. Игнт. **Зинкевичъ**, кав. орд.: Св. Ан. 3-й ст. и Св. Стан. 2-й и 3-й ст., им. мед.: въ пам. в. 1877—1878 г. и царств. Импер. Александра III, въ должн. съ 1897 г.—5-й,—вакансія.—6-й, подполк. **Семенчукъ**, въ должн. съ 1898 г.

Адъютантъ, подпор. Алкс. Алкс. **Прозоровскій**, въ должн. съ 1897 г.

Казначей, и. д., шт.-кап. Никя. Ал-др. **Погосскій**, кав. орд. Св. Стан. 3-й ст., им. мед. въ пам. царств. Импер. Александра III, въ должн. съ 1895 г.

Врачи: старшій, КС. Леонд. Ивн. **Покровскій**, кав. орд. Св. Стан. 3-й ст., им. мед.: въ пам. Свящ Кор. Ихъ Имп. Вел. и царств. Импер. Александра III, о к. воен.-мед. акад., въ должн. съ 1894 г.—Младшій—вакансія.

Ветеринарный врачъ, Ал-др. Михл. **Сорочинскій**, им. мед. въ пам. царств. Импер. Александра III, въ должн. съ 1895 г.

38-й летучій артиллерійскій паркъ.

Штабъ-квартира въ г. Пружанахъ.

Командиръ парка, полк. Ал-др. Никл. **Миропольскій**, кав. орд.: Св. Ан. 2-й и 3-й ст. и Св. Стан. 2-й ст. и 3-й ст. съ меч. и бант., въ должн. съ 1895 г.

Завѣдующій хозяйствомъ, шт.-кап. Осп. Осп. **Стабровскій**, рим.-к. исп., въ должн. съ 1896 г.

Дѣлопроизводитель, ГС. Никл. Птр. **Мартыновъ**, въ должн. съ 1897 г.

Младшій врачъ, Герман. Ивн. **Банкинъ**, лют. исп., о. к. Юрьев. ун., въ должн. съ 1898 г.

1-й кадровый обозный баталіонъ.

Штабъ-квартира въ г. Бѣльскѣ.

Командиръ баталіона, полк. Михл. Степн. **Сосѣдовъ**, кав. орд.: Св. Владм. 3-й и 4-й ст. съ меч. и бант., Св. Ан. 2-й, 3-й ст. съ меч. и бант. и 4-й ст. съ надп. „за храбр.“, Св. Стан. 2-й ст. съ меч. и 3-й ст., им. мед.: въ пам. усм. польск. мят. 1863—1864 г., в. 1877—1878 г., царств. Импер. Александра III и Рум. жел. кр., въ должн. съ 1889 г.

Завѣдующій хозяйствомъ, и. д., шт.-кап. Ромн. Домз. **Жебровскій**, им. мед. въ пам. царств. Импер. Александра III, лют. исп., въ должн. съ 1897 г.

Командиры ротъ: 1-й, кап. Андр. Ипплт. **Гамулецкій**, кав. орд. Св. Стан. 3-й ст., им. мед. въ пам. царств. Импер. Александра III, лют. исп.—2-й, кап. Иллар. Гиляр. **Сущинскій**, им. мед. въ пам. царств. Импер. Александра III.—3-й, кап. Ипплт. Ипплт. **Говорскій**, кав. орд.: Св. Ан. 4-й ст. съ надп. „за храбр.“ и Св. Стан. 3-й ст. съ меч. и бант., им. мед. въ пам.: в. 1877—1878 г., царств. Импер. Александра III и Рум. жел. кр.—4-й, шт.-кап. Никл. Дмтр. **Зацѣпинъ**, им. мед. въ пам. царств. Импер. Александра III.

Адъютантъ, пор. Семн. Семн. **Федоровскій**, им. мед. въ пам. царств. Импер. Александра III, въ должн. съ 1894 г.

Казначей, и. д., пор. Никл. Арсн. **Чекаловъ**, им. мед. въ пам. царств. Импер. Александра III, въ должн. съ 1898 г.

Дѣлопроизводитель баталіоннаго суда, пор. Дмтр. Ил **Накладовъ**, им. мед. въ пам. царств. Импер. Александра III, въ должн. съ 1898 г.

Дѣлопроизводитель по хозяйственной части, КСек. Михл. Михл. **Сахансній**, въ должн. съ 1889 г.

Врачъ, НС. Андр. Григр. **Митрофановъ**, кав. орд. Св. Ст. 3-й ст., им. мед. въ пам. царств. Импер. Александра III, о. к. воен.-мед. акад., въ должн. съ 1886 г.

Ветеринарный врачъ, Штр. Михл. **Руусъ**, въ должн. съ 1895 г.

БРЕСТЪ ЛИТОВСКАЯ КРѢПОСТЬ.

Штабъ крѣпости.

Комендантъ, ген.-лейт. Владмр. Андр. **Бернгардъ**, кав. орд.: Св. Георг. 4-й ст., Бѣлаго Орла, Св. Владм. 2-й ст. и 4-й ст. съ меч., Св. Ан. и Св. Стан. 1-й и 3-й ст., им. зол. ор. съ надп. „за храбр.“, иностр. Прусск.: Красн. Орла 1-й ст. и Короны 1-й ст., им. мед. въ пам.: в. 1877—1878 г., царств. Импер. Александра III и Свящ. кор. Ихъ Имп. Вел., о. к. Михл. арт. акад., въ должн. съ 1897 г.

Начальникъ штаба, ген.-м. Ивн. Платн. **Потоцкій**, кав. орд.: Св. Владм. 3-й и 4-й ст., Св. Ан. 2-й ст. и Св. Стан. 1-й и 2-й ст., им. мед.: въ пам. в. 1877—1878 г. и въ пам. царств. Импер. Александра III, о к. Никл. акад. ген. шт., въ должн. съ 1896 г.

Начальники отдѣленій штаба: строеваго, полк. Виктр. Ивн. **Чекмаревъ**, кав. орд.: Св. Ан. 3-й ст. и Св. Стан. 2-й и 3-й ст., им. мед.: въ пам. царств. Импер. Александра III и за перен. насел., о. к. Никл. акад. ген. шт., въ должн. съ 1894 г.—Комендантскаго, полк. Владмр. Инкнт. **Поварнинъ**, кав. орд.: Св. Ан. и Св. Стан. 2-й и 3-й ст., им. мед. въ пам. царств. Импер. Александра III, въ должн. съ 1891 г.

Строевой адъютантъ, кап. Никл. Прокф. **Коноваловъ**, кав. орд. Св. Стан. 3-й ст., им. мед. въ пам. царств. Импер. Александра III, въ должн. съ 1896 г.

Комендантскіе адъютанты: кап. Георг. Өедр. **Раутіанъ**, им. мед. въ пам. царств. Импер. Александра III, въ должн. съ 1887 г.—Пор. Ал-др. Ал-др. **Манчшетъ**, им. мед. въ пам. царств. Импер. Александра III, въ должн. съ 1893 г.

Начальникъ крѣпостной военно-голубиной почты, подполк. Яков. Ивн. **Петерсонъ**, кав. орд: Св. Влад. 4-й ст. съ бант., Св. Ан. 2-й ст. и 3-й ст. съ меч. и бант. и Св. Стан. 2-й и 3-й ст., им мед. въ пам. царств. Импер. Александра III, въ должн. съ 1888 г.

1-й крѣпостной пѣхотный баталіонъ.

Командиръ баталіона, полк. Ал-др. Ивн. **Квапишевскій**, кав. орд.: Св. Владмр. 4-й ст., Св. Ан. 2-й и 3-й ст., Св. Стан. 2-й ст. съ меч и 3-й ст. съ меч. и бант., им мед. въ пам. царств. Импер. Александра III, въ должн. съ 1896 г.

Завѣдующій хозяйствомъ, кап. Ивн. Федр. **Островскій**, кав. орд.: Св. Ан. 4-й ст. съ надп. „за храбр." и Св. Стан. 3-й ст., им. мед. въ пам. царств. Импер. Александра III, въ должн. съ 1898 г.

Командиры ротъ: 1-й, кап. Ал-др. Федр. **Лаупманъ**, кав. орд. Св. Стан. 3-й ст., им. мед. въ пам. царств. Импер. Александра III, лют. исп.—2-й, шт.-кап. Владслв. Викнт **Германовичъ**, им. мед. въ пам. царств. Импер. Александра III, лют. исп.—3-й, кап. Алкс. Птр. **Никитинъ**, кав. орд. Св. Стан. 3-й ст., им. мед. въ пам. царств. Импер. Александра III.—4-й, кап. Ивн. Косьм. **Шестаковъ**, кав. орд. Св. Стан. 3-й ст., им. мед. въ пам. царств. Импер. Александра III.—5-й кап. Васл. Михл. **Игнатовъ**, им. мед. въ пам. царств. Импер. Александра III.

Адъютантъ, пор. Георг. Акм. **Саченко-Сакунъ**, им. мед. въ пам. царств. Импер. Александра III, въ должн. съ 1895 г.

Казначей, пор. Никл. Никл. **Зыряновъ**, им. мед. въ пам. царств. Импер. Александра III, въ должн. съ 1895 г.

Дѣлопроизводитель баталіоннаго суда, шт.-кап. Птр. Михл. **Арсеньевъ**, им. мед. въ пам царств. Импер. Александра Ш. въ должн. съ 1897 г.

Дѣлопроизводитель по хозяйственной части, ГС. Андр. Борс. **Ременниковъ**, им. мед. въ пам. царств. Импер. Александра Ш, въ должн. съ 1897 г.

Врачи: старшій, Никл. Михл. **Филиповскій**, кав. орд.: Св. Ан. 3-й ст. и Св. Стан. 2-й и 3-й ст., им. мед. въ пам царств. Импер. Александра Ш, о. к. мед.-хир. акад., въ должн. съ 1891 г.—Младшій, Ал-др. Ефм. **Дьячковъ**, о. к. воен.-мед. акад., въ должн. съ 1895 г.

2-й крѣпостной пѣхотный баталіонъ.

Командиръ баталіона, полк. Тт. Ивн. **Яворскій**, кав. орд.: Св. Влад. 4-й ст., Св. Ан. 2-й и 3-й ст. и Св. Стан. 2-й ст. съ меч. и бант. и 3-й ст., им. мед.: въ пам. в. 1877—1878 г., царств. Импер. Александра III и Свящ. корон. Ихъ Импер. Вел., въ должн. съ 1898 г.

Завѣдующій хозяйствомъ, кап. Август. Ивн. **Липпингъ**, кав. орд. Св. Стан. 3-й ст., им. мед. въ пам. царств. Импер. Александра Ш, лют. исп., въ должн. съ 1897 г.

Командиры ротъ: 1-й, кап. Филп. Казмр. **Харкевичъ**, кав. орд.: Св. Ан. и Св. Стан. 3-й ст., им. мед. въ пам. царств. Импер. Александра Ш.—2-й, шт.-кап. Птр. Федр. **Соколовъ**, кав. орд. Св. Стан. 3-й ст., им. мед. въ пам. царств. Импер. Александра Ш.—3-й, кап. Никл. Ал-др. **Соловьевичъ**, кав. орд. Св. Стан. 3-й ст., им мед. въ пам. царств. Импер. Александра Ш.—4-й, кап. Ал-др. Ивн. **Сердобинскій**, кав. орд: Св. Ан. и Св. Стан. 3-й ст., им. мед. въ пам. царств. Импер. Александра Ш.—5-й, кап Ивн. Ивн. **Музыченко**, кав. орд. Св. Стан. 3-й ст., им. мед. въ пам царств. Импер. Александра Ш.

Адъютантъ, пор. Ивн. Осп. **Музалевъ**, им. мед. въ пам. царств. Импер. Александра Ш, въ должн. съ 1898 г.

Казначей, подпор. Григр. Васл. **Лиходзіевскій-Рыбаковъ**, им. мед. въ пам. царств. Импер. Александра Ш, въ должн. съ 1895 г.

Дѣлопроизводитель баталіоннаго суда, и д., подпор. Ивн. Степн. **Сѣнькевичъ**, въ должн. съ 1898 г.

Дѣлопроизводитель по хозяйственной части, КР. Васл. Аѳнс. **Монафъ**, въ должн. съ 1896 г.

Врачи: старшій, КС. Никл. Никл. **Дмитріевъ**, кав. орд: Св. Ан. и Св. Стан. 3-й ст., им. мед. въ пам. Ахалъ—Тек. эксп., царств. Импер. Александра III и за пох. въ Средн. Азіи, о. к. воен.-мед. акад., въ должн. съ 1890 г.—Младшій, НС. Ивн. Митроф. **Поповъ**, кав. орд. Св. Стан. 3-й ст., им. мед. въ пам. царств. Импер. Александра III, о к. воен.-мед. акад., въ должн. съ 1895 г.

3-й крѣпостной пѣхотный баталіонъ.

Командиръ баталіона, полк. Конст. Оѳуфр. **Рихардъ**, кав. орд.: Св. Ан. и Св. Стан. 2-й и 3-й ст., им. мед. въ пам. царств. Импер. Александра III, въ должн. съ 1894 г.

Завѣдующій хозяйствомъ, кап. Гавр. Васл. **Каштановъ**, кав. орд.: Св. Ан. и Св. Стан. 3-й ст., им. мед. въ пам. царств. Импер. Александра III, въ должн. съ 1895 г.

Командиры ротъ: 1-й, шт.-кап. Никл. Семн. **Селицкій**, кав. орд. Св. Стан. 3-й ст., им. мед. въ пам. царств. Импер. Александра III.—2-й, кап. Игнт. Федр. **Мигай**, кав. орд: Св. Ан, 3-й ст. и 4 й ст. съ надп. «за храбр.» и Св. Стан. 3-й ст., им. мед.: въ пам. в. 1877—1878 гг., царств. Импер. Александра III и Рум. жел. кр.—3-й, кап. Тимѳ Васл. **Бунякинъ**, им. мед въ пам царств. Импер. Александра III.—4-й, кап. Конст. Ал-др **Тихомировъ**, кав. орд. Св. Стан. 3-й ст., им. мед. въ пам. царств. Импер. Александра III.—5-й, кап. Птр. Михл. **Виноградовъ**, им. мед. въ пам. царств. Импер. Александра III.

Адъютантъ, пор. Семн. Митрф. **Пайзанскій**, кав. орд. Св. Стан. 3 й ст., им. мед. въ пам. царств. Импер. Александра III, въ должн. съ 1892 г.

Казначей, пор. Никл. Мрк. **Власовъ**, им. мед. въ пам. царств. Импер. Александра III, въ должн. съ 1897 г.

Дѣлопроизводитель баталіоннаго суда, пор. Матв. Изил.

Байрашевскій, маг. исп., им. мед. въ пам. царств. Импер. Александра III, въ должн. съ 1895 г.

Дѣлопроизводитель по хозяйственной части, ГС. Владим. Ал-др. **Транквилевскій**, им. мед. за перен. насел., въ должн. съ 1898 г.

Врачи: старшій, КС. Федр. Васл. **Фростъ**, кав. орд.: Св. Ан. 3-й ст. и Св. Стан. 2-й и 3-й ст., им. мед. въ пам. царств. Импер. Александра III, о. к. С.-Пет. мед.-хир. акад., въ должн. съ 1897 г.—Младшій, Георг. Онисм. **Сѣрополко**, о. к. воен.-мед. акад., въ должн. съ 1897 г.

Крѣпостная артиллерія.

Командиръ и начальникъ управленія, ген.-м. Никл. Трифн. **Кудряевъ**, кав. орд.: Св. Влад. 3-й и 4-й ст., Св. Ан. и Св. Стан. 2-й и 3-й ст., им. мед. въ пам. царств. Импер. Александра III, въ должн. съ 1891 г.

Завѣдующій хозяйствомъ, подполк. Солмн. Осп. **Абамеликовъ**, кав. орд.: Св. Влад. 4-й ст., Св. Ан. 2-й ст. и 3-й ст. съ. меч. и бант., Св. Стан. 2-й ст. съ меч., им. мед. въ пам. царств. Импер. Александра III, арм.-пригр. исп., въ должн. съ 1898 г.

Командиры баталіоновъ: 1-го, подполк. Васл. Васл. **Мишуринъ**, кав. орд.: Св. Владим. 4-й ст., Св. Ан. 2-й и 3-й ст. съ меч. и бант. и Св. Стан. 2-й ст. съ меч., им. мед. въ пам. царств. Импер. Александра III, въ должн. съ 1898 г.—2-го, кап. Ивн. Ивн. **Монастырскій**, кав. орд.: Св. Ан. 3-й ст. и Св. Стан. 2-й и 3-й ст., им. мед. въ пам. царств. Импер. Александра III, въ должн. съ 1893 г.—3-го, подполк. Никл. Ал-др. **Сейделеръ**, кав. орд.: Св. Ан. 3-й ст., Св. Стан. 2-й ст. съ меч. и 3-й ст. съ меч. и бант., им. мед. въ пам. царств. Импер. Александра III, въ должн. съ 1896 г.—4-го, подполк. Фердинд. Ал-др. **Мюнхеймеръ**, кав. орд.: Св. Влад. 4-й ст. съ бант., Св. Ан. 3-й ст. и 4-й ст. съ надп. «за храбр.» и Св. Стан. 2-й и 3-й ст., им. мед. въ пам. царств. Импер. Александра III, лют. исп., въ должн. съ 1893 г.

Командиры ротъ: 1-й, кап. Владим. Васл. **Ермолинскій**, кав. орд.: Св. Ан. 3-й ст. и Св. Стан. 2-й и 3-й ст., им.

мед. въ пам. царств. Импер. Александра III.—2-й, кап. Конст. Өедт. **Гловацкій**, кав. орд. Св. Стан. 3-й ст., им. мед. въ пам. царств. Импер. Александра III.- 3-й, шт.-кап. Евгн. Федр. **Рухлядко**, кав. орд: Св. Ан. и Св. Стан. 3-й ст., им. мед. въ пам. царств. Импер. Александра III.—4-й, кап. Вячсл. Владим. **Нечаевъ**, кав. орд: Св. Ан. и Св. Стан. 3-й ст., им. мед. въ пам. царств. Импер. Александра III.—5-й, шт.-кап. Никл. Ал-др. **Сторожевскій**, кав. орд. Св. Стан 3-й ст., им. мед. въ пам. царств. Импер. Александра III.—6-й, кап. Георг. Никл. **Афанасьевъ**, кав. орд.: Св. Ан. и Св. Стан. 3-й ст., им. мед. въ пам. царств. Импер. Александра III.—7-й, кап. Никл. Дмтр. **Успенскій**, кав. орд.: Св. Ан. 3-й ст. и Св. Стан. 2-й и 3-й ст., им. мед. въ пам. царств. Импер. Александра III.—8-й, шт.-кап. Никл. Ал-др. **Арнольди**, кав. орд: Св. Ан. и Св. Стан. 3-й ст., им. мед.: въ пам. царств. Импер. Александра III,—9-й, кап. Ивн. Арсн. **Израилевъ**, кав. орд.: Св. Ан. 3-й ст. и Св. Стан. 2-й и 3-й ст., им. мед. въ пам. царств. Импер. Александра III.—10-й, кап. Никл. Юр. **Анофріевъ**, кав. орд. Св. Стан. 3-й ст., им. мед. въ пам. царств. Импер. Александра III.—11-й, шт.-кап. Серфм. Рафл. **Михайловъ**, кав. орд.: Св. Ан. и Св. Стан. 3-й ст.,им. мед.: въ пам. царств. Импер. Александра III.—12-й, кап. Евдок. Дмтр. **Крассовскій**, кав. орд.: Св. Ан. и Св. Стан. 3-й ст., им. мед. въ пам. царств. Импер. Александра III.—13-й, кап. Васл. Павл. **Мельниковъ**, кав. орд.: Св. Ан. и Св. Стан. 3-й ст., им. мед. въ пам. царств. Импер. Александра III.—14-й, кап. Никл. Васл. **Ермолинскій**, кав. орд. Св. Стан. 3-й ст., им. мед. въ пам. царств. Импер. Александра III.—15-й, кап. Никл. Ивн. **Грамбицкій**, кав. орд. Св. Стан. 3-й ст., им. мед. въ пам. царств. Импер. Александра III.—16-й, кап. Михл. Васл. **Бѣляевъ**, кав. орд. Св. Стан. 3-й ст., им. мед. въ пам. царств. Импер. Александра III.—Нестроевой, шт.-кап. Тихн. Никл. **Роговцевъ**, кав. орд.: Св. Ан. и Св. Стан. 3-й ст., им. мед. въ пам. царств. Импер. Александра III.

Завѣдующій практическими занятіями, и. д., кап. Ал-др. Конст. фонъ-**Рунтешель**, кав. орд.: Св. Ан. и Св. Стан. 3-йст., им. мед. въ пам. царств. Импер. Александра III, въ должн. съ 1892 г.

Завѣдующій лабораторіею, и д., пор. Владмр. Георг. **Тизенгаузенъ**, кав. орд. Св. Стан. 3-й ст., им. мед.:

въ пам. царств. Импер. Александра III, въ должн. съ 1894 г.

Адъютанты: по строевой части, пор. Серг. Серг. **Саратовъ**, им. мед. въ пам. царств. Импер. Александра III, въ должн. съ 1896 г.—По хозяйственной части, подпор. Павл. Митроф. **Мѣстцезъ**, им. мед. въ пам. царств. Импер. Александра III, въ должн. съ 1898 г.

Завѣдующій мастерской, шт.-кап. Ал-др. Владим. **Никольскій**, кав. орд. Св. Стан. 3-й ст., им мед. въ пам. царств. Импер. Александра III, въ должн. съ 1893 г.

Завѣдующіе имуществомъ крѣпостной артиллеріи: КА. Ерм. Макр. **Желѣзняковъ**, кав. орд. Св. Стан. 3-й ст., им. мед. въ пам. царств. Импер. Александра III, въ должн. съ 1885 г.—ТитС. Амме. Ал-др. **Гармониченко**, им. мед. въ пам. царств. Импер. Александра III, въ должн. съ 1890 г.—НС. Андр. Каликст. **Пленсковскій**, кав. орд. Св. Стан. 3-й ст., им. мед. въ пам. царств. Импер. Александра III, въ должн. съ 1889 г.—ГС. Ал-др. Ал-др. **Лебедевъ**, въ должн. съ 1894 г.

Казначей, и. д., КСек. Васл. Ивн. **Щербаковъ**, им. мед. въ пам. царств. Импер. Александра III, въ должн. съ 1894 г.

Дѣлопроизводитель суда крѣпостной артиллеріи, и. д., подпор. Птр. Михл. **Мыльниковъ**, въ должн. съ 1898 г.

Дѣлопроизводитель, и. д., КР. Август. Юр. **Алкенисъ**, лют. исп., въ должн. съ 1898 г.

Врачи: старшій, КС. Михл. Михл. **Акимовъ**, кав орд.: Св. Ан. и Св. Стан. 3-й ст., им. мед. въ пам. царств. Импер. Александра III, о. к. военно-мед. акад., въ должн. съ 1893 г.—Младшіе: Якв. Евдоким. **Егоровъ**, о. к. ун. Св. Владим. въ должн. съ 1898 г.

3-я вылазочная батарея крѣпостной артиллеріи.

Командиръ, подполк. Михл. Макс. **Петренко**, кав. орд.: Св. Владим. 4-й ст., Св Ан. 3-й ст. и 4-й ст. съ надп. „за храб.“, Св. Стан. 2-й и 3-й ст., им. мед.: въ пам. в. 1877—1878 г. царств. Импер. Александра III, въ должн. съ 1895 г.

Завѣдующій хозяйствомъ, кап. Вячслв. Никл. **Никитинъ**, кав. орд.: Св. Ан. 3-й и 4-й ст. съ надп. „за храбр.“ и Св. Стан. 3-й ст., им. мед: «за спасеніе погибш.», въ пам. в. 1877—1878 г., и царств. Импер. Александра III, въ должн. съ 1895 г.

Дѣлопроизводитель, подпор. Алкс. Федр. **Шкадышекъ**, въ должн. съ 1897 г.

Осадной артиллерійскій баталіонъ.

Командиръ баталіона, подполк. Ивн. Конст. **Веснинскій**, кав. орд.: Св. Владмр. 4-й ст., Св. Ан. и Св. Стан. 2-й и 3-й ст., им. мед. въ пам. царств. Импер. Александра III, въ долж. съ 1893 г.

Командиры ротъ: 1-й, шт.-кап. Григр. Васл. **Скуридинъ**, им. мед. въ пам царств. Импер. Александра III.— 2-й, шт.-кап. Владмр. Михл. **Яковлевъ**, кав. орд. Св. Стан. 3-й ст., им, мед. въ пам. царств. Импер. Александра III.

Крѣпостное инженерное управленіе.

Начальникъ управленія, полк. Конст. Лаврнт. **Духонинъ**. кав. орд.: Св. Владм. 3-й и 4-й ст., Св. Ан. и Св. Стан, 2-й и 3 й ст., им. мед. въ пам. царств. Импер. Александр III, о. к. Никл. инж. акад., въ должн. съ 1896 г.

Инженеры гсевные: подполк. Никл. Ил. **Ѳедоровъ**, кав. орд.: Св. Ан. и Ср. Стан. 2-й и 3-й ст., им. мед. въ пам. царств. Импер. Александра III, о к. Ник. инж акад., въ должн. съ 1884 г.—Кап. Никл. Никл. **Хлѣбниковъ**. кав. орд : Св. Ан. и Св. Стан. 3-й ст, им. мед. въ пам. царств. Импер. Александра III, о. к. Никл. инж. акад., въ должн. съ 1890 г.— Кап. Борс. Федр. **Ждановъ**, кав. орд. Св. Стан. 3-й ст., им. мед.: въ пам. Свящ Кор. Имп. Вел. и царстг. Импер. Александра III, о. к. Никл. инж. акад., въ должн. съ 1891 г.— Кап. Владмр. Никл. **Васильевъ**, им. мед. въ пам. царств. Импер. Александра III, о. к. Никл. инж. акад., въ должн. съ 1896 г.—Шт.-кап. Ал-др. Ал-др. **Орловъ**, им. мед. въ пам. царств. Импер. Александра III, о. к. Никл. инж. акад , въ должн. съ 1897 г.

Инженерные чиновники: НС Митроф. Дмтр. **Пайзанскій**, кав. орд.: Св Ан. и Св. Стан. 3 й ст, им. мед.: въ пам. усм. польск. мят. 1863—1864 г. и царств. Импер. Александра III, въ должн. съ 1891 г.—НС Ал-др. Васл. **Орловъ**, кав. орд. Св. Стан. 3-й ст., им. мед. въ пам. царств. Импер. Александра III, въ должн. съ 1879 г.—КСек. Владмр. Кузм. **Кіяшкинъ**, им. мед. въ пам. царств. Импер. Александра III, въ должн. съ 1893 г.

Завѣдующій инженернымъ складомъ Варшавскаго военнаго округа, НС. Филп. Тимоф. **Парфененковъ**, кав. орд.: Св. Ан. и Св. Стан. 3-й ст., им. мед. въ пам. царств. Импер. Александра III, въ должн. съ 1896 г.

Наблюдающій за воинскими строеніями въ крѣпости, кап. Егр. Федр. **Щербаковъ**, им. мед.: въ пам. царств. Импер. Александра III и за перен. насел., въ должн. съ 1886 г.

Завѣдующій чертежною, кап. Васл. Ивн. **Мишиновъ**. им. мед.: съ надп. „за усердіе", въ пам.: в. 1853—1856 г., усм. польск. мят. 1863—1864 г., в. 1877—1878 г. и царств. Импер Александра III, въ должн. съ 1886 г.

Завѣдующій мастерской инженерной команды, кап. Данл. Федр. **Родцевичъ**, кав. орд. Св. Стан. 3-й ст., им. мед. въ пам. царств. Импер. Александра III, въ должн. съ 1897 г.

Начальникъ крѣпостнаго телеграфа, подполк. Максмл. Крл. фонъ-**Кунъ**, кав. орд.: Св. Влади. 4-й ст., Св. Ан. и Св. Стан. 2-й и 3 й ст., им. мед.: въ пам. в. 1877—1878 г. и царств Импер.: Николая I и Александра III, лют. пен., въ должн. съ 1892 г.

Крѣпостной саперной роты: командиръ, подполк. Никл. Григр. **Петровъ**, кав. орд.: Св. Владмр. 4-й ст., Св. Ан. 2-й и 3-й ст. и 4 й ст. съ надп. „за храбр." и Св. Стан 2-й ст. и 3-й ст. съ меч. и бант., им. мед.: въ пам. в. 1877—1878 г. и царств. Импер. Александра III, въ должн. съ 1896 г.—Адъютантъ и казначей, п. д., подпор. Ивн. Евгн. **Измайловичъ**, въ должн. съ 1896 г.

Военный госпиталь.

Начальникъ госпиталя, ген.-м. Никл. Трифн. **Кудряевъ**.

Главный врачъ, СС. Ал-др. Птр. **Назаровъ**, кав. орд.: Св. Владм. 4-й ст. съ меч, Св Ан. и Св. Стан. 2-й ст. съ меч., иностр. Турецк. Меджидіе 3-го кл., им. мед: въ пам. в. 1877—1878 г., Свящ. Корон. Ихъ Имп. Вел. и царств. Импер. Александра III, о. к. мед.-хир. акад., въ должн. съ 1895 г.

Ординаторы, старшіе: КС. докт. мед., Максм. Птр. **Тихомировъ**, кав. орд. Св. Стан. 3-й ст., им. мед. въ пам. царств. Импер. Александра III, о. к. воен.-мед. акад., въ должн. съ 1894 г.—НС. докт. мед., Семн. Борс. **Шеръ**, кав. орд. Св. Стан. 3-й ст., им. мед. въ пам. царств. Импер. Александра III, лют. исп., о. к. ун. Св. Владмр., въ должн. съ 1898 г.— Младшіе: ТитС. Андр. Юр. **Галѣнковскій**, им. мед. въ пам. царств. Импер. Александра III, о. к. Моск. ун., въ должн. съ 1897 г.—НС Васл. Васл. **Румянцезъ**, кав. орд.: Св. Ан. и Св. Стан. 2-й ст., им. мед. въ пам. царств. Импер. Александра III, о. к. Моск. ун., въ должн. съ 1891 г.—Дмтр. Ал-др. **Крахоткинъ**, им. мед. въ пам. царств. Импер. Александра III, о. к. воен.-мед. акад., въ должн съ 1895 г.

Управляющій аптекою, КС. Владсл. Игнт. **Шимкевичъ**, кав. орд Св. Стан. 3-й ст, им. мед. въ пам. царств. Импер. Александра III, реф. исп., о. к. воен.-мед. акад, въ должн. съ 1894 г.

Смотритель госпиталя, и. д., ротм. Владмр. Васл. **Гурѣевъ**, им. мед. въ пам. царств. Импер. Александра III, въ должн. съ 1895 г.

Комиссаръ, КР. Владмр. Адм. **Новиковъ**, въ должн. съ 1897 г.

Бухгалтеръ, КР. Лв. Ероф. **Байковскій**, въ должн. съ 1898 г.

ОСОВЕЦКАЯ КРѢПОСТЬ.

Штабъ крѣпости.

Комендантъ, ген.-м. Ал-др. Ѳедр. **Плюцинскій**, кав. орд.: Св. Владм. 3-й и 4-й ст. съ меч. и бант., Св. Ан. 2-й и 3-й ст. съ меч. и бант. и Св. Стан. 1-й ст. и 2-й ст.

съ меч., им. мед: въ пам. в. 1877—1878 г. и въ пам. царств Импер. Александра III, о. к. Никл. акад. ген. шт., въ должн. съ 1898 г.

Начальникъ штаба полк. Васл. Ивн. **Косовъ**, кав. орд.: Св. Ан. и Св. Стан. 3-й ст., им. мед: въ пам. царств. Импер. Александра III, Свящ. Кор. Ихъ Имп. Вел. и за перен. насел., о. к. Никл. акад. ген. шт., въ должн. съ 1895 г.

Комендантскій адъютантъ, шт.-кап. Ѳедр. Ивн. **Масловъ**, им. мед. въ пам. царств. Импер. Александра III, въ должн. съ 1897 г.

Начальники отдѣленій штаба: строеваго, кап. Михл. Ивн. **Тяжельниковъ**, им. мед. въ пам. царств. Импер. Александра III, о. к. Никл. акад. ген. шт., въ должн. съ 1898 г.—Санитарнаго, КС. Васл. Ал-др. **Розовъ**, им. мед.: въ пам. царств. Импер. Александра III, о. к. воен.-мед. акад, въ должн. съ 1898 г.

Священникъ, Никл. **Флоровскій**, сопр. къ орд.: Св. Влдмр. 4-й ст. съ бант., Св. Ан. 2-й ст. съ меч. и бант. и 3-й ст., им.: мед. въ пам. царств. Импер. Александра III, скуф. и камил., въ должн. съ 1888 г.

Крѣпостной пѣхотный полкъ.

Командиръ полка, полк. Никл. Якв. **Вильсонъ**, кав. орд.: Св. Владмр. 3-й и 4-й ст., Св. Ан. и Св. Стан. 2-й и 3-й ст., им. мед.: въ пам. усм. польск. мят. 1863—1864 г. и царств. Импер. Александра III, въ должн. съ 1896 г.

Завѣдующій хозяйствомъ, подполк. Ил. Якв. **Казаровъ**, кав. орд: Св. Ан. 2-й, 3-й и 4-й ст. съ надп. „за храбр.“ и Св. Стан. 2-й и 3-й ст. съ меч. и бант., им. мед.: въ пам. в. 1877—1878 г., царств. Импер. Александра III и Рум. жел. кр., въ должн. съ 1896 г.

Командиры баталіоновъ: 1-го, подполк. Ал-др. Егр. **Рядинъ**, кав. орд.: Св. Ан. 2-й и 3-й ст. съ меч. и бант., Св. Стан. 2-й ст. съ меч., и 3-й ст. съ меч. и бант., им. мед.: въ пам. в. 1877—1878 г. и царств. Импер. Александра III, въ должн. съ 1892 г.—2-го, подполк. Ивн. Алкс. **Смирновъ**, кав. орд.: Св. Ан. 3-й ст. и Св. Стан. 2-й и 3-й ст., им. мед. въ

нам. царств. Импер. Александра III, въ должн. съ 1897 г.— 3-го, подполк. Никл. Федр. **Малининъ**, кав. орд. Св. Стан. 3-й ст., им. мед. въ пам. царств. Импер. Александра III, въ должн. съ 1897 г.—4-го, подполк. Өедр. Птр. **Троицкій**, кав. орд. Св. Стан. 3-й ст., им. мед.: въ пам. в. 1877—1878 г. и царств. Импер. Александра III, въ должн. съ 1897 г.

Командиры ротъ: 1-й, кап. Ал-др. Ивн. **Святицкій**, кав. орд.: Св. Ан. и Св. Стан. 3-й ст., им. мед.: въ пам. в. 1877—1878 г. и царств. Импер. Александра III.—2-й, кап. Никфр. Ивн. **Лучинскій**, кав. орд. Св. Ан. и Св. Стан. 3-й ст., им. мед.: въ пам. царств. Импер. Александра III и за перен. насел. — 3-й, кап. Васл. Лв. **Крошихинъ**, кав. орд. Св. Стан. 2-й ст., им. мед. въ пам.: в. 1877—1878 г. и царств. Импер. Александра III.—4-й, шт.-кап. Птр. Птр. **Покровскій**, кав. орд. Св. Стан. 3-й ст., им. мед. въ пам. царств. Импер. Александра III.—5-й, шт.-кап. Адм. Ал-др. **Байрашевскій**, кав. орд.: Св. Стан. 3-й ст., им. мед. въ пам. царств. Импер. Александра III, маг. исп.—6-й, кап. Ивн. Егр. **Кондратьевъ**, им. мед. въ пам. царств. Импер Александра III.—7-й, шт.-кап. Семн. Мартн. **Мукке**, кав. орд. Св. Стан. 3-й ст., им. мед. въ пам. царств. Импер. Александра III, лют. исп.—8-й, шт.-кап. Михл. Густв. **Штальбергъ**, кав. орд. Св. Стан. 3-й ст., им. мед. въ пам. царств. Импер Александра III, лют. исп.—9-й, шт.-кап. Конст. Дмтр. **Каневцевъ**, им. мед. въ пам. царств. Импер. Александра III.—10-й, кап. Евстф. Демн. **Николайчукъ**, кав. орд: Св. Ан. и Св. Стан. 3-й ст., им. мед. въ пам. царств. Импер. Александра III.—11-й, кап. Ал-др. Игнт. **Коротневичъ**, кав. орд.: Св. Ан. 3-й ст. и 4-й ст. съ надп. „за храбр.“ и Св. Стан. 3-й ст. им. мед. въ пам.: в. 1877—1878 г., царств. Импер. Александра III и Рум. жел. кр.—12-й, шт.-кап. Дмтр. Птр. **Петровъ**, им. мед. въ пам.: в. 1877—1878 г. и царств. Импер. Александра III.—13-й, шт.-кап. Михл. Михл. **Павловскій**, им. мед. въ пам. царств. Импер. Александра III.—14-й, шт.-кап. Андр. Васл. **Калашниковъ**, кав. орд.: Св. Стан. 3-й ст., им. мед. въ пам. царств. Импер. Александра III.—15-й, кап. Никл. Никл. **Узуновъ**, кав. орд.: Св. Стан. 3-й ст., им мед. въ пам.: в. 1877—1878 г. и царств. Импер. Александра III.—

16-й, шт.-кап. Михл. Михл. **Ширяевъ**, им. мед. въ пам. царств. Импер. Александра III.— 17-й, кап. Никл. Ивн. **Голосовъ**, кав. орд.: Св. Ан. и Св. Стан. 3-й ст., им. мед. въ пам. царств. Импер. Александра III.—18-й, шт.-кап. Игнат. Евстф. **Маркевичъ**, им. мед. въ пам. царств. Импер. Александра III.—19-й, кап. Манл. Ивн. **Іовъ**, кав. орд.: Св. Ан. 4-й ст. съ надп. „за храбр." и Св. Стан. 3-й ст., им. мед. въ пам.: в. 1877—1878 г. и царств. Импер. Александра III —20-й, шт.-кап. Ѳеодс. Адм. **Рожковскій**, им. мед. въ пам.: в. 1877—1878 г. и царств. Импер. Александра III.—Нестроевой, пор. Конст. Ѳеофл. **Годлевскій**, кав. орд. Св. Стан. 3-й ст., им. мед. въ пам. царств. Импер. Александра III.

Адъютантъ, пор. Алкс. Птр. **Бѣлявскій**, им. мед. въ пам. царств. Импер. Александра III, въ должн. съ 1897 г.

Казначей, пор. Павл. Якв. **Носовъ**, им. мед. въ пам. царств. Импер. Александра III, въ должн. съ 1896 г.

Дѣлопроизводитель полковаго суда, подпор. Григр. Конст. **Копаневичъ**, им. мед. въ пам. царств. Импер. Александра III, въ должн. съ 1896 г.

Дѣлопроизводитель по хозяйственной части, вр. и. д., пор. Павл. Емельн. **Чаловъ**, им. мед. въ пам. царств. Импер. Александра III, въ должн. съ 1898 г.

Врачи: старшій, КС. Алкс. Конст. **Мировичъ**, кав. орд.: Св. Ан. и Св. Стан. 3-й ст., им. мед. въ пам. царств. Импер. Александра III, о. к. ун. Св. Владмр., въ должн. съ 1896 г. Младшіе: Никл. Никл. **Терентьевъ**, о. к. Казан. ун., въ должн. съ 1898 г.—Ил. Якв. **Постоевъ**, о. к. Харьк. ун., въ должн. съ 1897 г.

Крѣпостная артиллерія.

Командиръ и начальникъ управленія, полк. Виктр. Ивн. **Цеслинскій**, въ должн. съ 1898 г.

Завѣдующій хозяйствомъ, и. д., кап. Васл. Ивн. **Волнянскій**, кав. орд.: Св. Ан. 3-й ст. и Св. Стан. 2-й и 3-й ст. им. мед. въ пам. царств. Импер. Александра III, въ должн. съ 1898 г.

Командиры баталіоновъ: 1-го, подполк. Ал-др. Ивн. **Прощаницкій**, кав. орд.: Св. Ан. 3-й ст. и Св. Стан. 2-й и 3-й ст., им. мед.: въ пам. в. 1877—1878 г. и царств. Импер. Александра III, въ должн. съ 1894 г.—2-го, подполк. Григр. Никл. **Евневичъ**, кав. орд.: Св. Ан. 3-й ст. и 4-й ст. съ надп. „за храбр.“ и Св. Стан. 3-й ст. съ меч. и бант., им. мед.: за Хивин. пох. 1873 г., въ пам. в. 1877—1878 г. и царств. Импер. Александра III, въ должн. съ 1893 г.

Командиры ротъ: 1-й, кап. Никл. Ивн. **Ковригинъ**, кав. орд. Св. Стан. 3-й ст., им. мед. въ пам. царств. Импер. Александра III.—2-й, шт.-кап., Борс. Роман. **Тризно**, кав. орд.: Св. Ан. и Св. Стан. 3-й ст., им. мед. въ пам. царств. Импер. Александра III.—3-й, шт.-кап. Михл. Гаврл. **Подгорецкій**, кав орд.: Св. Ан. и Св Стан. 3-й ст., им. мед. въ пам. царств. Импер. Александра III.—4-й, шт.-кап. Вячеслв. Ѳеодс. **Матюкевичъ**, кав. орд. Св. Стан. 3-й ст., им мед. въ пам. царств. Импер. Александра III.—5-й, кап. Ал-др. Ивн. **Свѣшниковъ**, кав. орд. Св. Стан. 3-й ст., им. мед. въ пам. царств. Импер. Александра III.—6-й, кап. Ивн. Никт. **Бухало**, кав. орд.: Св. Ан. и Св. Стан. 3-й ст., им. мед.: въ пам. царств. Импер. Александра III и за перен. насел.—7-й, кап. Васл Ивн. **Митуричъ**, кав. орд.: Св. Ан. 4-й ст. съ надп. „за храбр.“ и Св. Стан. 3-й ст., им. мед.: въ пам. в. 1877—1878 г., царств. Импер. Александра III и Румын. жел. кр.—8-й, шт.-кап. Серг. Ивн. **Рудневъ**, им. мед. въ пам. царств. Импер. Александра III.

Завѣдующій мастерскими, и. д., пор: Дмтр. Дмтр. **Добротовъ**, кав. орд. Св. Стан. 3-й ст., им. мед. въ пам. царств. Импр. Александра III, въ должн. съ 1898 г.

Завѣдующій практическими занятіями, и. д., кап. Імпер. Федр. **Карповъ**, кав. орд. Св. Стан. 3-й ст., им. мед. въ пам. царств. Импер. Александра III, въ должн. съ 1897 г.

Завѣдующій лабораторей, и. д., шт.-кап. Никл. Ивн. **Бальзамъ**, кав. орд. Св. Стан. 3-й ст., им. мед. въ пам. царств. Импер. Александра III, въ должн. съ 1898 г.

Адъютанты: по строевой части, пор. Діонс. Ивн. **Коцаревъ**, кав. орд. Св. Стан. 3-й ст., им. мед. въ пам царств. Импер. Але-

ксандра III, въ должн. съ 1895 г.—По хозяйственной части, пор. Кирл. Михл. **Шмаровъ**, им. мед. въ пам. царств. Импер. Александра III, въ должн. съ 1897 г.

Казначей, и. д., КР. Авт. Ерофъ. **Поппа**, въ должн. съ 1898 г.

Дѣлопроизводитель суда крѣпостной артиллеріи, и. д., шт.-кап. Андр. Ал др. **Баженовъ**, им. мед. въ пам. царств. Импер. Александра III, въ должн. съ 1898 г.

Дѣлопроизводитель по хозяйственной части, и. д., КР. Птр. Яков. **Ящишинъ**, въ должн, съ 1896 г.

Старшій врачъ, НС. Дитр. Юльн. **Бѣлявскій**, кав. орд. Св. Стан. 3 й ст., им. мед. въ пам. царств. Импер. Александра III, о. к. воен.-мед. акад., въ долж. съ 1897 г.

Крѣпостное инженерное управленіе.

Начальникъ управленія и предсѣдатель хозяйственнаго комитета, полк. Крл. Ѳедр. **Баумгартенъ**, кав. орд: Св. Владмр. 3 й и 4-й ст., Св. Ан. и Св. Стан. 2-й и 3-й ст., лют. исп., о. Никл. инж. акад., въ должн. съ 1894 г.

Помощникъ предсѣдателя хозяйственнаго комитета, полк. Павл. Ал-др. **Затваликъ**, кав. орд.: Св. Владмр. 4-й ст., Св. Ан. 2-й, 3-й ст. и 4-й ст. съ палм. „за храбр.“ и Св. Стан. 2-й и 3-й ст съ меч. и бант., о. к. Никл. инж. акад., въ должн. съ 1887 г.

Начальникъ хозяйственнаго отдѣленія, кап. Птр. Генр. **Хейсканенъ**, кав. орд : Св. Ан. и Св. Стан. 3-й ст., лют. исп., о. к Ник. инж. акад., въ должн. съ 1897 г.—Помощникъ его, ГС Никл. Никл. **Вольщанъ**, въ должн. съ 1896 г.

Производители работъ: кап. Владмр. Алекс. **Голицынъ**, кав. орд.: Св. Ан. и Св. Стан. 3-й ст., о. к. Ник. инж. акад., въ должн. съ 1894 г.—Кап. Ал-др. Серг. **Астафьевъ**, кав. орд. Св. Стан. 3 й, о. к. Ник. инж. акад., въ должн. съ 1893 г.

Дѣлопроизводитель хозяйственнаго комитета, НС. Михл. Степн. **Переясловскій**, въ должн. съ 1895 г.

Завѣдующій воинскими зданіями, кап. Ефм. Ал-др. **Пудкевичъ**, кав. орд. Св. Стан. 3-й ст., въ долж. съ 1890 г.

Начальникъ крѣпостного телеграфа, подполк. Владм. Порфр. **Сорокинъ**, кав. орд.: Св. Ан. и Св. Стан. 2-й и 3-й ст., въ должн съ 1894 г.

Крѣпостной саперной роты: командиръ, подполк. Никл. Алк. **Хмѣлевскій**, кав. орд.: Св. Влад. 4-й ст. съ меч. и бант., Св. Ан. 2-й ст. и Св. Стан. 2-й ст. съ меч. и 3-й ст. съ меч. и бант., о. к. Ник. инж. акад., въ должн. съ 1892 г.— Адъютантъ, пор. Владмр. Васл. **Андреевскій**, кав. орд. Св. Стан. 3-й ст., въ должн. съ 1894 г.

Мѣстный лазаретъ.

Начальникъ лазарета, полк. Никл. Яков. **Вильсонъ**.

Врачи: старшій, НС. Васт. Ал-др **Розовъ**.—Младшій, Владмр. Эрнст. **Пикель**, им. мед. за борьбу съ холер., лют. исп., о. к. воен.-мед. акад., въ должн. въ 1896 г.

Фармацевтъ, КС. Августъ Ивн. **Кесслеръ**, кав. орд. Св. Стан. 3-й ст., им. мед. въ пам. царств. Импер. Александра III, лют. исп., о. к. мед.-хир. акад., въ должн. съ 1890 г.

Завѣдующій лазаретомъ, кап. Евгн. Зах. **Осницкій**, кав. орд. Св. Ан. и Св. Стан. 3-й ст., им. мед. въ пам. царств. Императора Александра III, въ должн. съ 1890 г.

Мѣстныя войска*).

Управленія уѣздныхъ воинскихъ начальниковъ.

Гродненскій, полк. Конст. Моис. **Ѳедоровъ**, кав. орд.: Св. Ан. и Св. Стан. 2-й и 3-й ст., им. мед.: въ пам. царств. Импер. Александра III и за перен. насел., въ должн. съ 1887 г.— Дѣлопроизводитель, и. д., Ал-др. Никифр. **Андреенко**, им. мед.

---

*) Гродненскіе: уѣздный воинскій начальникъ, крѣпостной пѣхотный батальонъ и мѣстный лазаретъ входятъ въ составъ Виленской; уѣздные воинскіе начальники: Сокольскій, Бѣлостокскій, Бѣльскій, Брестскій, Кобринскій, Пружанскій и Волковыскій—въ составъ Варшавской, а Слонимскій—въ составъ Минской мѣстныхъ бригадъ.

въ пам. царств. Импер. Александра III, въ должн. съ 1896 г.—Завѣдующій пересыльною частью, пор. Ал-др. Владмр. **Шпаковскій**, им. мед. въ пам. царств. Импер. Александра III, въ должн. съ 1898 г.

Сокольскій, и. д., кап. Козст. Степн. **Цимбалюкъ**, кав. орд.: Св. Ан. 3-й ст. и Св. Стан. 2-й и 3-й ст., въ должн. съ 1898 г.—Дѣлопроизводитель, шт.-кап. Михл Ивн. **Федотовъ**, въ должн. съ 1892 г.

Бѣлостокскій, полк. Иллрн. Автнм. **Руденко**, кав. орд.: Св. Владм. 4-й ст., Св. Ан. 2-й ст. и Сз. Стан. 2-й и 3-й ст., въ должн. съ 1889 г.—Дѣлопроизводитель, ГС. Павл. Захр. **Алексѣевъ**, въ должн. съ 1897 г.—Комендантъ ж.-д. ст. Бѣлостокъ, подполк. Эдрд. Вилглм. **Бруннеманъ**, кав. орд.: Св. Ан. и Св. Стан. 3-й ст., въ должн. съ 1891 г.—Завѣдующій пересыльною частью, пор. Ал-др. Якв. **Александровскій**, въ должн. съ 1897 г.

Бѣльскій, подполк. Никл. Моис. **Стафіевскій**, кав. орд.: Св. Владмр. 4-й ст., Св. Ан. и Св. Стан. 2-й и 3-й ст., въ должн. съ 1897 г.—Дѣлопроизводитель, кап. Владмр. Алкс. **Капацынъ**, въ должн. съ 1890 г.

Брестъ-Литовскій, полк. Ал-др. Никл. **Умановъ**, кав. орд.: Св. Влад. 4-й ст., Св. Ан. 2-й, 3-й ст. съ меч. и бант., 4 й съ надп. «за храбр.» и Св. Стан. 2-й и 3-й ст. съ меч. и бант., въ должн. съ 1897 г.—Дѣлопроизводитель, КСек. Ал-др. Аѳэс. **Ивановъ**, въ должн. съ 1891 г.—Завѣдующій пересыльною частью, подпор. Конст. Егр. **Трифоновъ**, въ должн. съ 1897 г.

Кобринскій, подполк. Флр. Птр. **Угриновичъ**, кав. орд.: Св. Ан. 3-й ст. и Св. Стан. 2-й и 3-й ст. съ меч. и бант., въ должн. съ 1897 г.—Дѣлопроизводитель, кап. Андр. Степн. **Огіевичъ**, кав. орд.: Св. Ан. и Св. Стан. 3-й ст., въ должн. съ 1893 г.

Пружанскій, подполк. Якв. Степн. **Калиновскій**, кав. орд.: Св. Владмр. 4-й ст., Св. Ан. и Св. Стан. 3-й ст., въ должн. съ 1897 г.—Дѣлопроизводитель, пор. Павл. Ивн. **Болтуновъ**, въ должн. съ 1897 г.

Слонимскій, подполк. Павл. Ивн. **Каганъ**, кав. орд.: Св. Владмр. 4-й ст., Св. Ан. и Св. Стан. 2-й и 3-й ст., им. мед. въ пам. царств. Импер. Александра III, въ должн. съ 1892 г.—Дѣлопроизводитель, пор. Михл. Ефм. **Безрученко**, им. мед. въ пам. царств. Импер. Александра III, въ должн. съ 1898 г.

Волковыскій, подполк. Федр. Никифр. **Гнѣденко**, кав. орд. Св. Стан. 3-й ст., въ должн. съ 1894 г.—Дѣлопроизводитель, кап. Лв. Никл. **Ивановъ**, въ должн. съ 1889 г.

Гродненскій крѣпостной пѣхотный баталіонъ.

Штабъ-квартира въ г. Гродно.

Командиръ баталіона, полк. Васл. Ѳедр. **Есимонтовскій**, кав. орд.: Св. Владм. 4-й ст., Св. Ан. 2-й и 3-й ст. и 4-й ст. съ надп. „за храбр.“, Св. Стан. 2 й ст. и 3-й ст. съ меч. и бант., им. мед.: въ пам. в 1877—1878 г., царств. Импер. Александра III и за перен. насел. и Рум. жел. кр., въ должн. съ 1898 г.

Завѣдующій хозяйствомъ, и. д., шт.-кап. Владмр. Егр. **Хайновскій**, им. мед. въ пам. царств. Импер. Александра III, въ должн. съ 1898 г.

Командиры ротъ: 1-й, кап. Михл. Дмтр. **Носовъ**, кав. орд. Св. Стан. 3 й ст., им. мед. въ пам. царств. Импер. Александра III.—2-й, шт.-кап. Владмр. Ал-др. **Угричичъ-Требинскій**, им. мед. въ пам. царств. Импер. Александра III,—3-й, шт.-кап. Семн. Птр. **Бакаевъ**, им. мед. въ пам. царств. Импер. Александра III.—4-й, кап. Антн. Ѳеодс. **Ярошовъ**, кав. орд. Св. Стан. 3-й ст., им. мед. въ пам. царств. Импер. Александра III.—5-й, кап. Владмр. Ивн. **Яницкій**, кав. орд.: зн. отл. в. орд. 4-й ст., Св. Ан. 4-й ст. съ надп. „за храбр.“ и Св. Стан. 3-й ст., им. мед. въ пам. царств. Импер. Александра III и Румын. жел. кр.

Адъютантъ, пор. Григр. Григр. **Борисевичъ**, кав. орд.: Св. Стан. 3-й ст., им. мед.: въ пам. царств. Импер. Александра III и за перен. насел., въ должн. съ 1895 г.

Казначей, пор. Ивн. Алкс. **Коптевскій**, кав. орд. Св. Стан. 3-й ст., им. мед. въ пам. царств. Импер. Александра III, въ должн. съ 1894 г.

Дѣлопроизводитель баталіоннаго суда, пор. Стансл. Степн. **Мискевичъ**, кав. орд. Св. Стан. 3-й ст., им. мед. въ пам. царств. Импер. Александра III, маг. исп., въ должн. съ 1894 г.

Дѣлопроизводитель по хозяйственной части, ГС. Ивн. Григр. **Кузнецовъ**, въ должн. съ 1896 г.

Врачи: старшій, КС. Владмр Евгн. **Доброхотовъ**, кав. орд.: Св. Ан. 3-й ст. съ меч. и Св. Стан. 2-й ст. и 3-й ст. съ меч., им. мед. въ пам. царств. Импер. Александра III, о. к. воен. мед.-хир. акад., въ должн съ 1893 г.—Младшій, Серг. Давд. **Лихачевъ**, им. мед. въ пам. царств. Импер. Александра III, о. к. воен.-мед. акад., въ должн. съ 1897 г.

Гродненскій мѣстный лазаретъ.

Начальникъ лазарета, полк. Васл. Ѳедр. **Есимонтовскій**,

Врачи: старшій, КС. Ивн. Михл. **Яковлевъ**, кав. орд.: Св. Ан. и Св. Стан. 2-й и 3-й ст., им. мед. въ пам. царств. Импер. Александра III, о. к. воен.-мед. акад., въ должн. съ 1898 г.—Младшіе: НС. Михл. Семн. **Мартыновъ**, кав. орд. Св. Стан. 3-й ст., о. к. воен.-мед. акад., въ должн. съ 1898 г.—КА. Алфрд. Владмр. **Бекъ**, лют. исп., о. к. воен.-мед. акад., въ должн. съ 1898 г.—Франц. Владмр. **Замбржицкій**, лют. исп., о. к. воен.-мед. акад., въ должн. съ 1897 г.—Ѳедр. Ареф. **Корольковъ**, о. к. воен.-мед. акад., въ должн съ 1897 г.

Управляющій аптекою, СЗ. Казмр. Стансл. **Макарскій**, кав. орд.: Св. Ан. 3-й ст. и Св. Стан. 2-й и 3-й ст., рим.-к. исп., о. к. воен.-мед. акад. въ должн. съ 1889 г.

Завѣдующій лазаретомъ, кап. Моис. Моис. **Талятъ-Келпшъ**, кав. орд. Св. Стан. 3-й ст., въ должн. съ 1891 г.

Священникъ: протоіерей Іоаннъ **Бекаревичъ**, въ должн. съ 1895 г.

Интендантское управленіе.

Смотрители продовольственныхъ магазиновъ Гродненской губерніи.

Гродненскаго, кап. Ал-др. Птр. **Наперстковъ**, кав. орд.: Св. Владмр. 4-й ст. и Св. Стан. 3-й ст., им. мед.: въ пам. царств. Импер. Александра III, въ должн. съ 1897 г.

Бѣлостокскаго, шт.-ротм. Владсл. Владсл. **Давидовскій**, кав. орд. Св. Стан. 3-й ст., лют. исп., въ должн. съ 1892 г.

Осовецкаго, КА. Ивн. Ивн. **Бедровъ**, въ должн. съ 1894 г.

Бѣльскаго, ТитС. Ивн. Матв. **Бобылевъ**, въ должн. съ 1881 г.

Брестъ-Литовскихъ: 1-го, пор. Михл. Васл. **Акимовъ**, кав. орд.: Св. Влад. 4-й ст. съ бант. и Св. Стан. 3-й ст., им. мед. въ пам. царств Импер. Александра III, въ должн. съ 1882 г.—2-го, шт.-кап. Васл. Павл. **Иващенко**, въ должн. съ 1897 г.—3-го, кап. Кирл. Алкс. **Квятковскій**, въ должн. съ 1897 г.

Кобринскаго, КА. Ивн. Алкс. **Соколовъ**, въ должн. съ 1893 г.

Слонимскаго, КС. Дмтр. Ивн. **Ивановъ**, кав. орд.: Св. Ан. 3-й ст. и Св. Стан. 2-й и 3-й ст., им. мед. въ пам.: в. 1853 1856 г., усмир. польск. мят. 1863—1864 г. и царств. Импер. Александра III, въ должн. съ 1894 г.

Волковыскаго, КА. Антн. Васл. **Киркоръ**, рим.-к. исп., въ должн. съ 1888 г.

Смотрители Брестъ-Литовскихъ интендантскихъ складовъ: кап. Степн. Павл. **Чепурковскій**, въ должн. съ 1897 г.—НС. Конст. Ил. **Немцевъ**, кав. орд.: Св. Ан. и Св. Стан. 3-й ст., въ должн. съ 1888 г.—НС. Михл. Михл. **Трубицынъ**, им. мед. въ пам. царств. Импер. Александра III, въ должн. съ 1897 г.

Завѣдующій Брестъ-Литовскою военною хлѣбопекарнею, кап. Арсн. Федр. **Катинъ**, кав. орд.: Св. Ан. и Св. Стан. 3-й ст., въ должн. съ 1897 г.—Помощникъ его, пор. Васл. Тимо. **Васильевъ**, им. мед. въ пам. царств. Импер. Александра III, въ должн. съ 1897 г.

Завѣдующій Брестъ-Литовскою военною мукомольнею, КС. Косьма Птр. **Шокальскій**, кав. орд. Св. Стан. 3-й ст., въ должн. съ 1891 г.—Помощникъ его, НС. Виктр. Матв. **Львовъ**, им. мед. въ пам. царств. Импер Александра III, въ должн. съ 1876 г.

Управленіе Гродненской топографической съемки.

Квартира въ г. Гродн.

Начальникъ съемки, ген.-м. Михл. Ал-др. **Савицкій**, кав. орд.: Св. Владм. 3-й и 4-й ст. съ меч. и бант., Св. Ан. 2-й ст. и Св. Стан. 1-й ст. и 2-й ст. съ меч., о. к. Никл. акад. ген. шт., въ должн. съ 1884 г.—Помощникъ его, полк. Алкс. Якв. **Борисовъ**, кав. орд.: Св. Владм 4-й ст., Св Ан. и Св. Стан. 2-й ст., въ должн. съ 1891 г.

Секретарь, КС. Ферднд. Владсл. **Матушевскій**, кав. орд.: Св. Ан. и Св. Стан. 2-й ст., рим.-к. исп., въ должн. съ 1882 г.

Начальники отдѣленій съемки: подполк. Никл. Васл. **Кубанцевъ**, кав. орд.: Св. Владм 4-й ст., Св. Ан. и Св. Стан. 2-й ст., въ должн. съ 1885 г.—Подполк. Никл. Владмр. **Ивановъ**, кав. орд: Св. Ан. 3-й ст. и Св. Стан. 2-й ст., въ должн. съ 1896 г.—КС. Ал-др. Васл. **Ладонкинъ**, кав. орд: Св. Ан. и Св. Стан. 2-й ст., въ должн. съ 1890 г.—КС. Ивн. Васл. **Батюшевъ**, кав. орд.: Св. Ан. 3-й ст. и Св. Стан. 2-й ст., въ должн. съ 1895 г.—КС. Мечсл. Игнт. **Ясинскій**, кав. орд.: Св. Ан. 3-й ст. и Св. Стан. 2-й ст., рим.-к. исп., въ должн. съ 1898 г.—Кап. Адлф. Варѳм. **Топчевскій**, кав. орд.: Св. Ан. 3-й ст. и Св. Стан. 2-й ст., рим.-к. исп., въ должн. съ 1893 г.—Кап. Адм. Ивн. **Климовичъ**, кав. орд.: Св. Ан. и Св. Стан. 3-й ст., въ должн. съ 1895 г.

Производители картографическихъ работъ: НС. Ал-др. Эдрд. **Ольшевскій**, кав. орд.: Св. Ан. и Св. Стан. 3-й ст., въ должн. съ 1895 г.—КА. Конст. Матв. **Пригодскій**, кав. орд. Св. Стан. 3-й ст., въ должн. съ 1898 г.—Шт.-кап. Никл. Никл. **Васильевъ**, кав. орд. Св. Стан. 3-й ст., въ должн. съ 1898 г.

Гродненская инженерная дистанція.

Управленіе въ г. Гродн.

Начальникъ дистанціи, воен. инж., полк. Ивн. Никфр. **Кайгородовъ**, кав. орд.: Св. Владм. 4-й ст., Св. Ан. и Св.

Стан. 2-й и 3-й ст., о. к. Никл. инж. акад., въ должн. съ 1891 г.—Помощникъ его, воен. инж., полк, Бернрд. Виктр. **Войцедскій**, кав. орд.: Св. Ан. 3-й ст. и Св. Стан. 2-й и 3-й ст., лют. исп., о. к. Никл. инж. акад., въ должн. съ 1898 г.

Мѣстные инженеры: подпор. Ѳедр. Ѳедр. **Ольшанскій**, въ должн. съ 1896 г.—Подпор. Ивн. Гервс. **Савельевъ**, въ должн. съ 1896 г.

Инженерный чиновникъ, КА. Адм. Осп. **Семашко**, рим.-к. исп., въ должн. съ 1893 г.

Липская войсковая шоссейно-строительная комиссія.

Линіи: Августовъ—Липскъ—Лососна и Сапоцькинъ—Дуликовщизна.

Квартира въ г. Гродно.

Предсѣдатель, ген.-м. Никл. Антн. **Тунцельманъ**.

Членъ, шт.-кап. Ал-др. Ал-др. **Витте**.

Производители работъ: инж.-техн., ГС. Владмр. Михл. **Глаголевъ**.—Инж. Эдрд. Михл. **Полозовскій**.—Помощники: Анстс. Никифр. **Новокрещенныхъ** и Владмр. Ал-др. **Козловскій**.

Дѣлопроизводитель, шт.-кап. Викт. Антн. **Войцеховичъ**.

Губернское жандармское управленіе

Начальникъ, полк. Алкс. Алкс. **Ѳедоровъ**, въ должн. съ 1898 г.

Адъютантъ, пор. Владмр. Ивн. **Андреевъ**, въ должн. съ 1898 г.

Помощники начальника губернскаго жандармскаго управленія

Въ Бѣлостокскомъ и Сокольскомъ уѣздахъ, ротм. Анан. Никл. **Ваулинъ**, кав. орд.: Св. Ан. 3-й ст. съ меч. и бант. и 4-й ст. съ надп. „за храбр.“ и Св. Стан. 2-й и 3-й ст. съ меч. и бант., им. мод. въ пам.: в. 1877—1878 г., царств. Импер. Александра III и Рум. жел. кр., въ должн. съ 1889 г.

Въ Брестъ-Литовскомъ, Бѣльскомъ и Кобринскомъ уѣздахъ, ротм. Владмр. Дмтр. **Самойловъ**, кав. орд. Св. Стан. 3-й ст., им. мед. въ пам. царств. Импер. Александра III, въ должн. съ 1894 г.

Въ Слонимскомъ, Пружанскомъ и Волковыскомъ уѣздахъ, ротм. Ил. Семн. **Климовъ**, кав. орд. Св. Стан. 3-й ст., иностр. Бухар. Восход. звѣзды, им. мед. въ пам.: в. 1877—1878 г. и царств. Импер. Александра III, въ должн. съ 1893 г.

Начальникъ Брестъ-Литовской крѣпостной жандармской команды, ротм. Никл. Родн. **Машкинъ**, кав. орд. Св. Стан. 3-й ст., им. мед. въ пам. царств. Импер. Александра III, въ должн. съ 1892 г.

Начальникъ Осовецкой крѣпостной жандармской команды, ротм. Георг. Андр. **Булатовъ**, им. мед. въ пам. царств. Импер. Александра III, въ должн. съ 1893 г.

Жандармскія полицейскія управленія желѣзныхъ дорогъ.

Начальники управленій: Гродненскаго отдѣленія С.-Пет. Варш. упр., Владмр. Эдвн. **Зейдлицъ**, въ должн. съ 1898 г.—Виленскаго отдѣленія С.-Пет. Варш. управл. (отъ полуст. Черный-Бродъ до полуст. Коробчицы), ротм. Леонд. Ал-др. **Тимоѳѣевъ**, въ должн. съ 1897 г.—Варшавскаго отдѣленія С.-Пет.-Варш. управл. (отъ полуст. Коробчицы до г. Варшавы), ротм. Евг. Владмр. фонъ-**Франкенштейнъ**, кав. орд.: Св. Ан. и Св. Стан. 3-й ст., им. мед. въ пам. царств. Импер. Александра III, лют. нед., въ должн. съ 1892 г.—Бѣлостокскаго отдѣленія Кіевск. управл. (отъ Заборотья до Бѣлостока), ротм. Владмр. Ал-др. **Бушенъ**, им. мед. въ пам.: в. 1877—1878 г. и царств. Импер. Александра III, въ должн. съ 1897 г.—Барановичи-Бѣлостокскаго отдѣленія, Минскаго управл. (отъ Барановичъ до Бѣлостока), ротм. Ал-др. Виктр. **Пѣтуховъ**, кав. орд. Св. Стан. 3-й ст., иностр. Бухар. Восход. звѣзды сер. 2-й ст., им. мед. въ пам. царств. Импер. Александра III, въ должн. съ 1897 г.—Брестскаго отдѣленія Смоленскаго управл. (отъ ст. Городѣя до г. Бреста), ротм. Ал-др. Ал-др. **Ивановъ**,

въ должн. съ 1898 г.—Тереспольскаго отдѣленія Варшавскаго управл. (отъ Лукова до Бреста и отъ Бреста до Холма), подполк. Михл. Терем. **Терещенко**, кав. орд: Св. Ан. 3-й ст. и Св. Стан. 2-й и 3-й ст., въ должн. съ 1885 г.

ДУХОВНОЕ ВѢДОМСТВО.

А) ПРАВОСЛАВНАГО ИСПОВѢДАНІЯ.

Высокопреосвященнѣйшій **Ювеналій**, архіепископъ Литовскій и Виленскій, соприч. къ орд.: Св. Владм. 2-й, 3-й и 4-й ст. и Св. Ан. 1-й, 2-й и 3-й ст., им. иностр. Серб. Св. Саввы 2-й ст. со звѣздою.

Преосвященнѣйшій **Іоакимъ**, епископъ Брестскій, первый викарій Литовской епархіи, соприч. къ орд. Св. Ан. 2-й ст., им. наперсн. кр., канд. богосл.

Настоятели и настоятельницы монастырей.

Гродненскаго Борисо-Глѣбскаго—Преосвященнѣйшій **Іоакимъ**.

Жировицкаго Успенскаго—архимандритъ **Стефанъ** (благочинный монастырей Виленской и Ковенской губерній), соприч. къ орд. Св. Ан. 3-й ст., им. наперсн. кр.

Супрасльскаго Благовѣщенскаго — архимандритъ **Николай**, (благочинный монастырей Гродненской губерніи), сопр. къ орд.: Св. Ан. 2-й и 3-й ст., им. наперсн. кр. и зн. Красн. Кр.

Гродненскаго дѣвичьяго Рождество-Богородичнаго — настоятельница игумения **Никодима**, им. наперсн. кр.

ПРИХОДСКІЕ СВЯЩЕННИКИ.

ГРОДНЕНСКІЙ УѢЗДЪ.

Гродненское благочиніе.

Гродненскаго собора протоіерей Григр. **Кудрицкій**, сопр. къ орд: Св. Ан. 2-й и 3-й ст., им. скуф., камил., синод. на-

перси. кр. и мед. въ пам.: в. 1853—1856 гг., усм. польск. мят. 1863—1864 гг. и царств. Импер. Александра III, (членъ стат. комит.)—Свящ. собора: Аѳне. **Тиминскій** (онъ-же помощникъ благочиннаго), им. наперси. кр. и мед. въ пам. царств. Импер. Александра III.—Ал-др. **Лечицкій**, им. наперси. кр. и мед. въ пам. царств. Импер. Александра III.—Заѣмянской, въ г. Гроднѣ, свящ. Олегъ **Адамовичъ**, им. наперси. кр.—Верцелишской церкви свящ. Лв. **Теодоровичъ**, им. наперси. кр. и мед. въ пам. царств. Импер. Александра III.—Озерской церкви свящ. Іоаннъ **Паскевичъ**, им. наперси. кр.—Жидомлянской церкви свящ. Конст. **Константиновичъ**, им. наперси. кр. и мед. въ пам. царств. Импер. Александра III.—Комотовской церкви свящ. Клеонк. **Юзвюкъ**, им. наперси. кр. и мед. въ пам. царств. Импер. Александра III.—Голомлянской церкви свящ. Венедкт. **Лечицкій**, им. наперси. кр. и мед. въ пам. царств. Импер. Александра III.—Скидельской церкви свящ. Іосифъ **Гушкевичъ**, им. наперси. кр. и мед. въ пам. царств. Импер. Александра III.—Котрянской церкви свящ. Никанр. **Прокоповичъ**, им. наперси. кр. и мед. въ въ пам. царств. Импер. Александра III.—Ятвѣской церкви свящ. Ник. **Кульчицкій**, им. наперси. кр. и мед. въ пам. царств. Импер. Александра III.—Дубновской церкви свящ. Ал-др. **Ральцевичъ**, им. наперси. кр. и мед. въ пам. царств. Импер. Александра III.—Черленской церкви свящ. Ал-др. **Рожановичъ**, им.: камил., наперси. кр. и мед. въ пам.: усм. польск. мят. 1863—1864 г. и царств. Импер. Александра III.—Лунненской церкви свящ. Іоаннъ **Хомичевскій**, им. наперси. кр. и мед. въ пам. царств. Импер. Александра III.—Деречинской церкви свящ. Михл. **Давидовичъ**, им. наперси. кр. и мед. въ пам. царств. Импер. Александра III.—Лашанской церкви свящ. Іоаннъ **Куриловичъ**, (онъ-же благочинный), им. наперси. кр. и мед. въ пам. царств. Импер. Александра III.—Индурской церкви свящ. Ил. **Моисеевъ**, им. наперси. кр. и мед. въ пам. царств. Импер. Александра III.—Коптевской церкви свящ. Васл **Пашинъ**. им. наперси. кр. и мед. въ пам. царств. Импер. Александра III.—Друскеникской церкви свящ. Гульн. **Котовичъ**, им. наперси. кр. и мед. въ пам. царств. Импер. Александра III.—Гродненскаго женскаго монастыря свящ. Ал-др. **Некрасовъ**, им.:

камил., наперсн. кр. и мед. въ пам. царств. Импер. Александра III.

Велико-Берестовицкое благочиніе.

Голынской церкви свящ. Птр. **Кречетовичъ**, им. наперсн. кр.—Велико-Берестовицкой церкви свящ. Дмтр. **Некрасовъ**, им. камил. и наперсн. кр.—Кринской церкви свящ. Григорій **Пронезскій**, им. камил. и наперсн. кр.—Мало-Берестовицкой церкви свящ. Павл. **Страшкевичъ** (онъ-же благочинный), им. камил. и наперсн. кр.—Олекшицкой церкви свящ. Лв. **Ковалевскій**, им. камил. и наперсн. кр.—Массалянской церкви свящ. Іосф. **Калисскій**, им. наперсн. кр.—Гольневской церкви свящ. Антн. **Смородскій**, им. наперсн. кр.—Мостовлянской церкви свящ. Стефн. **Бабулевичъ**, сопр. къ орд. Св. Ан. 3-й ст., им. наперсн. кр. и камил.—Тетеревской церкви свящ. Антн. **Панкратовъ**, им. наперсн. кр.—Клепачской церкви свящ. Іоаннъ **Дѣвицкій**, им. наперсн. кр.—Верейковской церкви свящ. **Поспѣловъ**, им. камил. и наперсн. кр.

СОКОЛЬСКІЙ УѢЗДЪ.

Сокольское благочиніе.

Сокольской церкви свящ. Ѳедр. **Заусцинскій**, им. камил. и наперсн. кр.—Новодворской церкви свящ. Іоаннъ **Носковичъ**, соприч. къ орд. Св. Ан. 3-й ст., им. наперсн. кр. и камил.—Красностокской церкви свящ. Васл. **Никольскій** (онъ-же благочинный), им. наперсн. кр.—Кузницкой церкви протоіерей Іоаннъ **Левитскій**, маг богосл., соприч. къ орд.: Св. Ан. 2-й и 3-й ст. и Св. Стан. 2-й ст., им. камил. и наперсн. кр.—Юровлянской церкви свящ. Ал-др. **Тарановичъ**, им. камил. и наперсн. кр.—Самогрудской церкви свящ. Серг. **Ивацевичъ**, им. наперсн. кр.—Васильковской церкви свящ. **Котовичъ**, им. камил. и наперсн. кр.—Сидерковской церкви свящ. Анатл. **Савичъ**, им. наперсн. кр.—Островской церкви свящ. Васл. **Смирновъ**, им. наперсн. кр.—Ячненской церкви свящ. Птр. **Тычининъ**, им. наперсн. кр.

БѢЛОСТОКСКІЙ УѢЗДЪ.

Бѣлостокское благочиніе.

Бѣлостокскаго собора наст. протоіерей Павл. **Зеликскій**, (онъ-же благочинный), им. наперси. кр.—Свящ. собора: Михл. **Пѣшковскій**, им. наперси. кр.—Ѳедр. **Тяжеловъ**, им. наперси. кр — Институтской церкви свящ. Михл. **Романовскій**, им. наперси. кр.—Потокской церкви свящ. Платн. **Геремиковичъ**, им. наперси. кр.—Дойлидской церкви свящ. Флр. **Сосновскій**, им. наперси. кр.—Городокской церкви свящ. Филп. **Занкевичъ**. им. наперси. кр.—Фастовской церкви свящ. Васл. **Яхимовичъ**, им. камил. и наперси. кр.—Нововольской церкви свящ. Іоаннъ **Роздяловскій**, им. камил. и наперси. кр —Заблудовской церкви протоіерей Антн. **Маковельскій**, им. наперси. кр —Хорощанской церкви свящ. Ѳедр. **Яшичъ**, им. наперси кр.—Топилецкой церкви свящ. Васл. **Четыркинъ**, пм. наперси, кр.—Клышинской церкви свящ. Павл. **Ивацевичъ**. им. наперси. кр.—Сураженой церкви свящ. Никл. **Веселовскій**, им. наперси. кр.

БѢЛЬСКІЙ УѢЗДЪ.

Бѣльское благочиніе.

Бѣльской соборной церкви протоіерей Григр. **Пѣнькевичъ**, соприч. къ орд.: Св. Ан. 2-й и 3-й ст., им. скуф., камил., наперси. кр. и мед. въ пам. усм. польск. мят. 1863—1864 гг.—Бѣльской Пречистенской церкви свящ. Ал-др. **Спасскій**, им. камил. и наперси. кр.—Бѣльской Михайловской церкви свящ. Август. **Тарановичъ** (онъ-же благочинный), им. камил., наперси. кр. и мед. въ пам. усм. польск. мят. 1863—1864 гг.—Бѣльской Воскресенской церкви свящ. Ипполт. **Концевичъ**, им. камил., наперси. кр. и мед. въ пам. усм. польск. мят. 1863—1864 гг.—Гриневичской церкви свящ. Іоаннъ **Пискановскій**, им. наперси. кр.—Пасынковской церкви свящ. Васл. **Костыцевичъ**, им. наперси. кр.—Кленицкой церкви свящ. Васл. **Кречетовичъ**, соприч. къ орд. Св. Ан. 3-й ст., им. камил.,

наперсн. кр. и мед. въ пам.: в. 1853—1856 гг. и усм. польск. мят. 1863—1864 гг.—Лосинской церкви свящ. Іоаннъ **Смоктуновичъ**, им. наперсн. кр.—Неревской церкви свящ. Конст. **Клочковскій**, им. наперсн. кр.—Пухловской церкви свящ. Конст. **Флоровскій**, им. наперсн. кр.—Помощн. его, при Тростянецкой церкви, свящ. Владим. **Дружиловскій**, им. наперсн. кр.—Рыбловской церкви свящ. Іульн. **Михаловскій**, им. камил. и наперсн. кр.—Райской церкви свящ. Андр. **Сосновскій**, им. камил. и наперсн. кр.—Малешевской церкви протоіерей Іоасафъ **Мироновичъ**, соприч. къ орд: Св. Влад. 4-й ст. и Св. Ан. 3-й ст., им. камил., наперсн. кр. кр. и мед. въ пам.: в. 1853—1856 гг. и усм. польск. мят. 1863—1864 гг.—Брянской церкви свящ. Іоаннъ **Дорошевскій**, им. наперсн. кр.—Подбѣльской церкви свящ. Ѳеодс. **Дѣтеевскій**, им. наперсн. кр.

Дрогичинское благочиніе.

Мельницкой церкви свящ. Владим. **Сосновскій**, им. наперсн. кр.—Дрогичинской церкви свящ. Иларіон. **Будиловичъ**, им. камил. и наперсн. кр.—Семятичской церкви свящ. Іоаннъ **Смирновъ**, им. наперсн. кр.—Помощн. его свящ. Іакв. **Архангельскій**, им. наперсн. кр.—Воцьковской церкви, свящ. Іоаннъ **Маркевичъ**, им. наперсн. кр.—Жерчицкой церкви свящ. Конст. **Круковскій**, им. наперсн. кр.—Гродзиской церкви свящ. Васл. **Проневскій** (онъ-же благочинный), сопр. къ орд. Св. Ан. 3-й ст., им. наперсн. кр.—Черняйской церкви свящ. Алекс. **Волковскій**, им. наперсн. кр.—Наройской церкви свящ. Антн. **Дубинскій**, им. наперсн. кр.—Цѣхановецкой церкви свящ. Ярослв. **Балабушевичъ**, им. наперсн. кр.—Андріанковской церкви свящ. Никл. **Боровскій**, им. наперсн. кр.—Дѣтковичской церкви свящ. Іоаннъ **Смирновъ**, им. наперсн. кр.

Клещельское благочиніе.

Старокорнинской церкви свящ. Ярслв. **Бреннъ**, сопр. къ орд.: Св. Ан. 2-й и 3-й ст., им. наперсн. синод. кр., камил. и мед. въ пам. царств. Импер. Александра III.—Новоберезовской церкви

свящ. Ипплт. **Кадлубовскій** (онъ-же благочинный), им. камил., наперси. кр. и мед. въ пам. царств. Импер. Александра III.—Помощникъ его, свящ. Іюльн. **Клочковскій**, соприч. въ орд. Св. Ан. 3 й ст., им. камил., наперси. кр и мед. въ пам.: в. 1855—1856 гг., усм. пол ск. мят. 1863—1864 гг. и царств. Импер.: Николая I и Александра III.—Чижевской церкви свящ. Андр. **Ярушевичъ**, им. наперси. кр. и мед. въ пам. царств. Импер. Александра III.—Помощникъ его, свящ. Лкн. **Сосновскій**, им. наперси. кр. и мед. въ пам. царств. Импер. Александра III. —Щитовской церкви свящ. Лв. **Говорскій**, им. камил., наперси. кр. и мед. въ пам. царств. Импер. Александра III.—Орляпской церкви свящ. Платн. **Ральцевичъ**, им. наперси. кр. и мед. въ пам.: усм. польск мят. 1863—1864 гг. и царств. Импер. Александра III.—Вольковской церкви свящ. Владмр. **Левицкій**, им. наперси. кр. и мед. въ пам царств. Импер. Александра III.—Коснянской церкви свящ. Никл. **Левицкій**, им. камил., наперси. кр. и мед. въ пам: усм. польск. мят. 1863—1864 гг. и царств. Импер. Александра III.—Клещельской церкви протіерей Ал-др. **Соловьевичъ**, сопр. къ орд. Св. Ан. 3-й ст., им. камил., наперси. синод. кр. и мед. въ пам.: в. 1853—1856 гг., усмир. польск. мят. 1863—1864 гг. и царств. Импер: Николая I и Александра III —Помощникъ его, свящ. Владмр. **Щербинскій**, им. наперси. кр и мед въ пам. царств. Импер. Александра III.—Дубичской церкви свящ. Игнг. **Красковскій**, им. наперси. кр. и мед. въ пам. царств. Импер. Александра III —Дубинской церкви свящ. Іоаннъ **Врублевскій**, им. камил. наперси. кр. и мед. въ пам: усм. польск. мят. 1863—1864 г. и царств. Импер. Александра III.—Куранской церкви свящ. Лукн. **Сосновскій**, им мед. въ пам. царств. Импер. Александра III.

БРЕСТСКІЙ УѢЗДЪ.

Брестское благочиніе.

Брестскаго собора протіерей Іоаннъ **Григоровичъ**, сопр. къ орд.: Св. Ан. 2-й и 3 й ст, им. камил. наперси. кр., мед. въ пам: в. 1853—1856 гг., усм. польск. мят. 1863—1864

гг. и царств. Импер. Александра III.—Свящ. собора: Никл. **Сцѣпурэ**, сопр. къ орд. св. Ан. 3 й ст., им. камил. наперсн. кр. и мед. въ пам. царств Импер. Александра III.—Данл. **Лихачевскій** (онъ-же благочинный), им. камил., наперсн. кр. и мед. въ пам. царств. Импер. Александра III.—Вистицкой церкви свящ. Леонд. **Колосовъ**, им. наперсн. кр. и мед. въ пам. царств. Импер. Александра III.—Черкавчицкой церкви свящ. Іоаннъ **Калинскій**, им. камил., наперсн. кр. и мед. въ пам. царств. Импер. Александра III.—Черневской церкви свящ. Іоаннъ **Гацкевичъ**, им, наперсн. кр. и мед. въ пам: усм. польск. мят. 1863—1864 гг. и царств. Импер. Александра III.—Косичской церкви свящ. Іоаннъ **Савицкій**, им. наперсн. кр. и мед. въ пам.: усм. польск. мят. 1863—1864 гг. и царств. Импер. Александра III.—Шебринской церкви свящ. Стефн. **Жуковскій**, им. наперсн. кр. и мед. въ пам. царств. Импер. Александра III.—Радванической церкви свящ. Юльн. **Ширинскій**, им. наперсн. кр. и мед. въ пам. царств. Импер. Александра III.—Чернянской церкви свящ. Іоаннъ **Стрѣлецкій**, им. камил., наперсн. кр. и мед. въ пам.: в. 1853—1856 гг. и царств. Импер. Александра III.—Луковской церкви свящ. Никир. **Дружиловскій**, им. камил., наперсн. кр. и мед. въ пам. царств. Импер. Александра III.—Мокрянской церкви свящ. Іоаннъ **Самойловичъ**, им. наперсн. кр. и мед. въ пам. царств. Импер. Александра III.—Ляховецкой церкви свящ. Васл. **Никольскій**, им. наперсн. кр. и мед. въ пам. царств. Импер. Александра III.—Великорытской церкви свящ. Арсн. **Измайловъ**, им. наперсн. кр. и мед. въ пам царств. Импер. Александра III.—Пожежинской церкви свящ. Васл. **Хомичевскій**, им. наперсн. кр. и мед. въ пам. царств. Импер. Александра III.—Прилукской церкви свящ. Іоаннъ **Рыбцевичъ**, им. наперсн. кр. и мед. въ пам царств. Импер. Александра III.—Гершоновичской церкви свящ. Пгр. **Лебедевъ**, им. наперсн. кр. и мед. въ пам. царств. Импер. Александра III.—Каменець-Жировицкой церкви свящ. Іакв. **Славинскій**, им. камил., наперсн. кр. и мед. въ пам.: усм. польск. мят. 1863—1864 гг. и царств. Импер. Александра III.—Теребуньской церкви свящ. Никл. **Лихачевскій**, им. наперсн. кр. и мед. въ пам. царств. Импер. Александра III.—Сычевской церкви свящ. Іоф. **Сосновскій**, им. наперсн. кр. и мед. въ пам. царств. Импер. Александра III.—

Велямовичской церкви свящ. Птр. **Олешкевичъ**, им. камил., наперсн. кр. и мед. въ пам.: в. 1853—1856 г., усм. польск. мят. 1863—1864 г. и царств. Импер. Александра III.—Мотыкальской церкви свящ. Птр. **Ольховскій**, им. наперсн. кр. и мед. въ пам. царств. Импер. Александра III.—Брестъ-Литовскаго крѣпостнаго собора протоіерей Матв. **Лобадовскій**, сопр. къ орд: Св. Ан. 2-й и 3-й ст., им. камил., наперсн. кр., мед. въ пам: в. 1853—1856 гг. и царств. Импер. Александра III.—Свящ. того-же собора: Конст. **Филаретовъ**, им. камил., наперсн. кр. и мед. въ пам. царств. Импер. Александра III, и Ал-др. **Шкопель**, им. камил., наперсн. кр. и мед. въ пам. царств. Импер. Александра III.

Влодавское благочиніе.

Олтушской церкви свящ. Никл. **Макаревскій**, им. наперсн. кр. и мед. въ пам. царств. Импер. Александра III.—Приборовской церкви свящ. Владмр. **Михалевичъ**, им. наперсн. кр. и. мед. въ пам. царств. Импер. Александра III.—Орѣховской церкви свящ. Васл. **Ситкевичъ**, сопр. къ орд. Св. Ан. 3-й ст., им. камил., наперсн. кр. и мед. въ пам. царств. Импер. Александра III.—Хотиславской церкви свящ. Михл. **Янковскій**, им. наперсн. кр.—Малорытской церкви свящ. Григр. **Скорковскій**, им. мед. въ пам. царств. Импер. Александра III.—Замшанской церкви свящ. Никл. **Будиловичъ**, им. наперсн. кр. им. мед. въ пам. царств. Импер. Александра III.—Гвозницкой церкви свящ. Серг. **Страховичъ**, им. наперсн. кр.—Збуражской церкви свящ. Григр. **Радикорскій**, им. наперсн. кр. и. мед. въ пам. царств. Импер. Александра III.—Радежской церкви свящ. Ал-др. **Балабушевичъ** (онъ-же благочинный), им. наперсн. кр. и мед. въ пам. царств. Импер. Александра III.—Черской церкви свящ. Алкс. **Смирновъ**, им мед. въ пам. царств. Импер. Александра III.—Домачевской церкви свящ. Ал-др. **Дужиловскій**, им. камил., наперсн. синод. кр. и мед. въ пам. царств. Импер. Александра III.—Харсовской церкви свящ. Өеофл. **Бѣлевичъ**, им. наперсн. кр. и мед. въ пам. царств. Импер. Александра III.—Страдечской церкви свящ. Андр. **Шпаковскій**, им. наперсн. кр. и мед. въ пам. царств. Импер. Александра III.—Збунин-

ской церкви свящ. Никл. **Рожковскій**, им. наперсн. кр. и мед. съ надп., „за усердіе“ и въ пам. царств. Импер. Александра III.—Влодавской Александро-Невской, при западномъ отдѣленіи инвалиднаго для желѣзно-дорожныхъ служащихъ дома Императора Александра II, церкви свящ. Алекс. **Звѣревъ**, им. наперсн. кр. и мед. въ пам. царств. Импер. Александра III.

Высоко-Литовское благочиніе.

Барщевской церкви свящ. Владмр. **Ступницкій**, им. наперсн. кр. и мед. въ пам царств. Импер. Александра III.—Верстокской церкви свящ. Владмр. **Дорошевскій**, им. наперсн. кр. —Верховичской церкви свящ. Ѳеофл. **Павловичъ**, сопр. къ орд Св. Ан. 3 й ст., им. камил. и наперсн. кр.—Помощникъ его, свящ. Платн. **Ширинскій**, им. камил. и наперсн. кр.—Волчинской церкви свящ. Евстф. **Павловичъ**, мм. наперсн. кр.—Высоко-Литовской церкви свящ. Ал-др. **Скабаллановичъ**, им. наперсн. кр.—Зводской церкви свящ. Игнат. **Жуковскій**, им. наперсн. кр.—Зубичской церкви свящ. Васл. **Красковскій**, (онъ-же благочинный) им. камил. и наперсн. кр.—Кринецкой церкви свящ. Гаврл. **Абрамовичъ**, им. камил. и наперсн. кр. —Остромечской церкви свящ. Леонд. **Романскій**, им. наперсн. кр.— Милейчицкой церкви свящ. Іоаннъ **Паевскій**, сопр. къ орд. Св. Ан. 3-й ст., им. наперсн. синод. кр., кр. и мед. въ пам. в. 1853—1856 гг.—Омеленецкой церкви свящ. Антн. **Котовичъ**, им. камил. и наперсн. кр.—Половецкой церкви свящ. Іоаннъ **Врублевскій**, им. камил. и наперсн. кр.—Раснянской церкви свящ. Птр. **Жуковскій**, им. камил. и наперсн. кр., кр. и мед. въ пам. в. 1853—1856 гг.—Рогачской церкви свящ. Левъ **Смольскій**, им. наперсн. кр.—Ставской церкви свящ. Ал-др. **Красковскій**, им. камил. и наперсн. кр. —Телятицкой церкви свящ. Конст. **Савичъ**, им. наперсн. кр.—Токарской церкви свящ. Іакв. **Иллюкевичъ**, им. наперсн. кр.—Щитницкой церкви свящ. Ал-др. **Паевскій**, им. наперен. кр.

Каменецкое благочиніе.

Каменецкой церкви свящ. Лв. **Паевскій**, им. наперсн. кр. и мед. въ пам. царств. Импер. Александра III.—Приписной

Великоельнянской церкви свящ. Кипрн. **Желѣзовскій**, им. наперсн. кр. и мед. въ пам. царств. Импер. Александра III.— Дмитровичской церкви свящ. Анатл. **Виноградовъ**, им. наперсн. кр. и мед. въ пам. царств. Импер. Александра. III—Приписной Бѣлосельской свящ. Аркд. **Самойликъ**, им. наперсн. кр.—Радостской церкви свящ. Антн. **Бѣгаллозичъ**, им. камил., наперсн. кр. и мед. въ пам. царств. Импер. Александра III—Чемерской церкви свящ. Адм. **Рожановичъ**, сопр. къ орд. Св. Ан. 3 й ст., им. камил., наперсн. кр. и мед. въ пам. усм. польск. мят. 1863—1864 г. и царств. Импер. Александра III.—Великолѣсской церкви свящ. Павл. **Плескацевичъ**, им. наперсн. кр. и мед. въ пам. царств. Импер. Александра III.—Пашукской церкви свящ. Кипрн. **Дружиловскій** (онъ-же помощникъ благочиннаго), им. камил., наперсн. кр. и мед. въ пам: усм. польск. мят. 1863—1864 г. и царств. Импер. Александра III.—Любашской церкви свящ. Стефн. **Соботковскій**, им. наперсн. кр. и мед. въ пам. царств. Импер Александра III.—Малоельнянской церкви свящ. Никл. **Базылевскій** (онъ-же благочинный), имѣ камил., наперсн. кр. и мед. въ пам. царств. Импер. Александра III.— Кругельской церкви свящ. Емельн. **Дружиловскій**, им. наперсн. кр. и мед. въ пам. царств. Импер. Александра III.—Трестянницкой церкви свящ. Іоаннъ **Пашкевичъ**, им. камил., наперсн. кр. и мед. въ пам.: усм. польск. мят. 1863—1864 г. и царств. Импер. Александра III.—Церковницкой церкви свящ Васл. **Жуковскій**, им. наперсн. кр. и мед. въ пам. царств. Импер. Александра III.—Войской церкви свящ. Ѳн. **Соботковскій**, им. наперсн. кр. и мед въ пам. царств. Импер. Александра III.— Покрской церкви свящ. Іоаннъ **Щербинскій**, им. камил., наперсн. кр. и мед. въ пам. усмир. полск. мят. 1863—1864 г. и царств. Импер. Александра III.—Хмѣлевской церкви свящ. Михл. **Кульчицкій**, им. наперсн. кр. и мед. въ пам.: усм. польск. мят. 1863—1864 гг. и царств. Импер. Александра III.— Орѣшичской церкви свящ. Іосф. **Ливановъ**, им. камил., наперсн. кр. и мед. въ пам. царств. Импер. Александра III.

КОБРИНСКІЙ УѢЗДЪ.

Кобринское благочиніе.

Кобринской соборной церкви свящ. Симн. **Бѣгалловичъ** (онъ же благочинный), им. наперсн. кр.—Той-же церкви свящ. Іакв. **Гришковскій**, им. наперсный кр.—Кобринской Петро-Павловской церкви свящ. Конст. **Михаловскій**, им. наперсн. кр.—Андроновской церкви свящ. Іоакв. **Кульчицкій**, им. камил. и наперсн. кр—Буховичской церкви свящ. Игнат. **Балабушевичъ**, сопр. къ орд. Св. Ан. 3-й ст., им. камил. и наперсный кр.—Березской церкви свящ. Ал-др. **Кендысь**, им. камил. и наперсн. кр.—Козищской церкви свящ. Антн. **Уссаковскій**, им. наперсн. кр.—Верхолѣсской церкви свящ. Никл. **Теляковскій**, им. наперсн. кр.—Новоселковской церкви свящ. Конст. **Пигулевскій**, им. наперс. кр.—Дывинской Успенской церкви свящ. Ѳм. **Котовичъ** (онъ-же помощникъ благочиннаго), сопр. къ орд. Св. Ан. 3-й ст., им. камил. и наперсн. кр.—Дывинской Пятницкой церкви свящ. Васл. **Гапановичъ**, им. наперсн. кр.—Хабовичской церкви, свящ. Михл. **Виноградовъ**, им. наперсн. кр.—Киселевецкой церкви свящ. Іоаннъ **Михаловскій**, им. наперсн. кр.—Крупчицкой церкв. свящ. Никл. **Котовичъ**, им. камил. и наперсн. кр.—Болотской церкви свящ. Владмр. **Самойловичъ**, им. наперсн. кр.

Черевачицкое благочиніе.

Степанковской церкви свящ. Іоаким. **Пискановскій**, им. камил. и наперсн. кр.—Черевачицкой церкви протоіерей Павл. **Михаловскій** (онъ-же благочинный), сопр. къ орд. Св. Ан. 3-й ст., им.: камил., наперсн. кр. и мед. въ пам. усм. польск. мят. 1863—1864 г.—Мыщицкой церкви свящ. Виктр. **Ральцевичъ**, им. наперсн. кр.—Сѣхновичской церкви свящ. Павл. **Петровскій**, сопр. къ орд. Св. Ан. 3-й ст., им. камил., наперсн. кр. и мед. въ пам. усм. польск. мят. 1863—1864 г. Збироговской церкви свящ. Іосф. **Гацкевичъ**, им. камил., наперсн. кр., кр. и мед. въ пам.: в. 1853—1856 г. и усм. польск. мят. 1863—1864 г.—Бульковской церкви свящ. Платн. **Кескевичъ**, им. камил. и наперсн. кр.—Здиовтской церкви свящ. Игнат.

Якутовичъ, им. наперсн. кр.—Рогозницкой церкви свящ. Михл **Теодоровичъ**, им. камил. и наперсн. кр.—Озятской церкви свящ. Васл. **Котовичъ**, им. наперсн. кр.—Стриговской церкви свящ. Арсн. **Ширинскій**, им. наперсн. кр.

Антопольское благочиніе.

Каменецъ-Шляхетской церкви. свящ. Григр. **Баньковскій**, им. наперсн. кр.—Городецкой церкви свящ. Игнт. **Кончевскій**, им. камил., наперсн. кр. и мед. въ пам.: въ 1853—1856 г. усм. польск мят. 1863—1864 г.—Тороканской церкви свящ. Никл. **Скабаллановичъ**, им. камил. и наперсн. кр.—Дѣтковичской церкви свящ. Іакв. **Кухта**, им. наперсн. кр.—Грушевской церкви, свящ. Конст. **Кончевскій**, им. наперсн. кр.—Помощникъ его, свящ. Дитр. **Головинъ**, им. наперсн. кр.—Бородичской церкви свящ. Игнт. **Ширинскій**, им. наперсн. кр.—Зеловской церкви свящ. Данл. **Ивацевичъ** (онъ-же помощникъ благочиннаго), им. камил., наперсн. кр. и мед. въ пам. усм. польск. мят. 1863—1864 г.—Головчицкой церкви свящ. Іоаннъ **Огіевичъ**, сопр. къ орд. Св. Ан. 3-й ст., им. камил., наперсн. кр. и мед. въ пам.: въ 1853—1856 г. и усм. польск. мят. 1863—1864 г.—Антопольской церкви свящ. Іоаннъ **Гомолицкій** (онъ-же благочинный), им. камил. и наперсн. кр.—Суботской церкви свящ. Фвст. **Балицкій**, им. наперсн. кр.

Ивановское благочиніе.

Осовецкой церкви свящ. Іоаннъ **Вераксинъ**, им. наперсн. кр. и мед. въ пам. царств. Импер. Александра III.—Ворцевичской церкви свящ. Іосф. **Главинскій**, им. камил., наперсн. кр. и мед. въ пам. царств. Импер. Александра III.—Снитовской церкви свящ. Васл. **Врублевскій**, им. наперсн. кр. и мед. въ пам. царств. Импер. Александра III.—Стрѣльницкой церкви свящ. Кипр. **Лихачевскій**, им. наперсн. кр. и мед. въ пам. царств. Импер. Александра III.—Гутовской церкви свящ. Владмр. **Шалковскій**, им. камил., наперсн. кр. и мед. въ пам.: в. 1853—1856 гг., усм. польск. мят. 1863—1864 гг., 1877—1878 гг. и въ пам. царств. Импер. Александра III.—

Мотольской церкви свящ. Павл. **Михаловичъ**, им. наперсн. кр. и мед. въ пам. царств. Импер. Александра III.—Помощникъ его, свящ. Алкс. **Назаревичъ**, им. наперсн. кр. и мед. въ пам. царств. Импер. Александра III.—Молодовской церкви свящ. Антн. **Саковичъ**, им. камил., наперсн. кр. и мед. въ пам. царств. Импер. Александра III.—Дружиловичской церкви свящ. Михл. **Будиловичъ** (онъ же помощникъ благочиннаго), им. наперсн. кр., и мед. въ пам. царств. Импер. Александра III.—Ласковичской церкви свящ. Виктр. **Савичъ**, им. наперсн. кр.—Ивановской церкви свящ. Іулн. **Калишевичъ**, им наперсн. кр.—Гнѣвчицкой церкви свящ. Никл. **Дружиловскій** (онъ-же и. д благочиннаго), им. камил., наперсн. кр. и мед. въ пам. царств. Импер. Александра III.—Глинянской церкви свящ. Евгн. **Красковскій** им. наперсн. кр.—Одрижинской церкви свящ. Лвр. **Кульчицкій**, им. наперсн. кр. и мед. въ пам. царств. Импер. Александра III.—Горецкой церкви свящ. Михл. **Скорковскій**, им. наперсн. кр. и мед. въ пам. царств. Импер. Александра III.

Бездежское благочиніе.

Хомской церкви свящ. Стефн. **Моложавый**, соприч къ орд. Св. Ан. 3-й ст., им. камил. и наперсн. кр.—Бездежской Св.-Троицкой церкви свящ. Ал др. **Кадлубовскій** (онъ-же благочинный), им. камил. и наперсн. кр.—Бездежской Св.-Николаевской церкви свящ. Владмр. **Забѣльскій**, им. наперсн. кр.—Опольской церкви свящ. Евстф. **Гомолицкій**, им. наперсн. кр.—Вавуличской церкви свящ. Іоаннъ **Шеметилло**, им. камил. и наперсн. кр.—Липникской церкви свящ. Ѳм. **Смоктуновичъ**, им. наперсн. кр.—Вѣнецкой церкви свящ Іоаннъ **Красковскій**, им. наперсн. кр.—Попинской церкви свящ. Никнр. **Янковскій**, им. наперсн. кр.—Ляховичской церкви свящ. Павл. **Виноградовъ**, им. наперсн. кр.—Воловельской церкви свящ. Іоаннъ **Балабушевичъ**, им. наперсн. кр.—Церковичской церкви свящ. Павл. **Мусниковъ**, им. наперсн. кр.—Брашевичской церкви свящ. Ѳедр. **Огіевичъ**, им. наперсн. кр.—Дрогичинской церкви свящ. Васл. **Лихачевскій**, им. камил. и наперсн. кр.

ПРУЖАНСКІЙ УѢЗДЪ.

Пружанское благочиніе.

Пружанской соборной церкви протоіерей Никл. **Жуковичъ**, соприч. къ орд.: Св. Ан. 2-й и 3-й ст., им. камил. и наперси. кр.—Свящ. той-же церкви Ипплт. **Гомолицкій**, им. камил. и наперси. кр.—Пружанской Пречистенской церкви свящ. Птр. **Дедевичъ** (онъ-же благочинный), им. наперси. кр.—Помощникъ его, Іоаннъ **Котовичъ**, им. наперси. кр.—Вѣжковской церкви свящ. Іосф. **Лихачевскій**, им. наперси. кр.—Тевельской церкви свящ. Іосф. **Будзиловичъ**, им. наперси. кр.—Городечнянской церкви свящ. Михл. **Кунаховичъ**, им. наперси. кр.—Оранчицкой церкви свящ. Никл. **Протасевичъ**, им. наперси. кр.—Куплинской церкви свящ. Георг. **Калисскій**, им. камил. и наперси. кр.—Хоревской церкви свящ. Конст. **Жуковичъ**, им. наперси. кр.—Помощникъ его, свящ. Птр. **Имшенникъ**, им. наперси. кр.—Рудникской церкви свящ. Иллрн. **Сосновскій**, им. наперси. кр.—Смоляницкой церкви свящ. Евстф. **Маркевичъ**, им. наперси. кр.—Мокренской церкви свящ. Игнт. **Смольскій**, им. камил. и наперси. кр.—Зосимовичской церкви свящ. Никл. **Недѣльскій**, им. наперси. кр.

Селецкое благочиніе.

Блуденской церкви свящ. Михл. **Скабаллановичъ**, сопр. къ орд. Св. Ан. 3-й ст., им. камил. и наперси. кр.—Малечской церкви свящ. Ѳедр. **Дружиловскій** (онъ-же благочинный), им. наперси. кр. и мед. въ пам. царств. Импер. Александра III.—Селецкой церкви свящ. Степн. **Огіевичъ**, им. наперси. кр. и мед. въ пам. царств. Импер. Александра III.—Помощникъ его, свящ. Антн. **Катаркевичъ**, им. наперси. кр. и мед. въ пам. царств. Импер. Александра III.—Березской церкви свящ. Симн. **Кузьминскій**, им. наперси. кр. и мед.: въ пам. царств. Импер. Александра III и за перен. насел.—Черняковской церкви свящ. Адм. **Соботковскій**, им. камил., наперси. кр. и мед.: за усм. польск. мят. 1863—1864 гг. и въ пам. царств. Импер. Александра III.—Матвѣевичской церкви свящ. Данл.

Гапановичъ, им. камил., наперсн. кр. и мед.: въ пам. усм. польск. мят. 1863—1864 гг. и царств. Импер.: Николая I и Александра III.—Ревятичской церкви свящ. Ал-др. **Наумовъ**, им. наперсн. кр. и мед.: въ пам. царств. Импер. Александра III и за перен. насел.—Байковской церкви свящ. Іоаннъ **Дедевичъ**, им. наперсн. кр. и мед. въ пам. царств. Импер. Александра III.

Шерешевское благочиніе.

Шерешевской Св.-Николаевской церкви свящ. Іосф. **Куначовичъ**, им. камил. и наперсн. кр.—Шерешевской Св.-Пречистенской церкви свящ. Ал-др. **Ивановъ**, им. наперсн. кр.—Сухопольской церкви свящ. Ал-др. **Рожановичъ**, им. камил. и наперсн. кр.—Помощникъ его, свящ. Никл. **Сосиновскій**, им. наперсн. кр.—Вѣжнянской церкви свящ. Іосф. **Теодоровичъ** (онъ-же благочинный), сопр. къ орд. Св. Ан. 3-й ст., им. наперсн. кр.—Муравской церкви свящ. Леон. **Проневскій**, им. наперсн. кр.—Рѣчицкой церкви свящ. Ѳм. **Балабушевичъ**, им. наперсн. кр.—Наревковской церкви свящ. Макем. **Померанцевъ**, им. наперсн. кр.—Бѣловѣжской церкви свящ. Михл. **Ширинскій**, им. камил. и наперсн. кр.—Котранской церкви свящ. Владмр. **Флеровъ**, им. наперсн. кр.—Тихвольской церкви свящ. Ипнл. **Тарановичъ**, им. наперсн. кр.

СЛОНИМСКІЙ УѢЗДЪ.

Слонимское благочиніе.

Слонимскаго Преображенскаго собора, свящ. Владмр. **Кузьминскій** (онъ-же благочинный), им. наперсн. кр.—Слонимской Св.-Троицкой церкви,—вакансія.—Деречинской церкви свящ. Іустн. **Пахникевичъ**, им. камил. и наперсн. кр.—Свящ. той-же церкви Іосф **Карскій**, им. наперсн. кр.—Озерницкой церкви Ал-др. **Головчинскій**, им. камил. и наперсн. кр.—Щарской церкви свящ. Гаврл. **Пигулевскій**, им. наперсн. кр.—Порѣчской церкви свящ. Ѳодр. **Савицкій**, им. наперсн. кр.—Мильковичской церкви свящ. Іоаннъ **Теляковскій**, им. наперсн.

кр.—Сынковичской церкви свящ. Евстф. **Михаловскій**, им. наперсн. кр.—Шиловичской церкви свящ. Павл. **Синевъ**, им. камил. и наперсн. кр.—Островской церкви свящ. Ал-др. **Анкирскій**, им. наперсн. кр.—Деревенской церкви свящ. Владмр. **Романовскій**, им. наперсн. кр.—Луковицкой церкви свящ. Стефн. **Панкратовъ**, им. наперсн. кр.

Коссовское благочиніе.

Переволокской церкви свящ. Ал-др. **Теодоровичъ**, им. наперсн. кр.—Альбанской церкви свящ. Іулн. **Игнатовичъ**. им. камил. и наперсн. кр. и мед. въ пам. усм. польск. мят. 1863—1864 гг.—Булянской церкви свящ. Зен. **Ивацевичъ**, им. наперсн. кр и мед. въ пам.: в. 1853—1856 гг., усм. польск. мят. 1863—1864 гг. и царств. Импер. Николая I и Александра II.—Бусяжской церкви свящ. Ал-др. **Честной**, им. камил. и наперсн. кр.—Бѣлавичской церкви свящ. Козег. **Калисскій**, сопр. къ орд. Св. Ан. 3-й ст., им. камил., наперсн. кр. и мед. въ пам.: усм. польск. мят. 1863—1864 гг. и царств. Импер. Александра II.—Воронловичской церкви свящ. Игнат. **Теодоровичъ**, им. наперсн. кр.—Гощезской церкви свящ. Лонгн. **Фармасевичъ**, сопр. къ орд. Св. Ан. 3-й ст., им. камил., наперсн. кр. и мед. въ пам: в 1853—1856 гг., усм. польск. мят. 1863—1864 гг. и царств. Импер. Александра II.—Девятковичской церкви свящ. Владмр. **Карскій**, им. камил. наперсн. кр. и мед. въ пам. царств. Импер. Александра II.—Здитовской церкви свящ. Георг. **Балабушевичъ**, им. наперсн. кр. и мед. въ пам. царств. Импер. Александра II.—Коссовской церкви свящ. Онуфр. **Ступницкій**, им. камил., наперсн. кр. и мед. въ пам. царств. Импер. Александра II.—Мизгеровской церкви свящ. Павл. **Гомолицкій**, им. наперсн. кр.—Ольшевской церкви свящ. Иллрн. **Кадлубовскій** (онъ же благочинный), им. камил., наперсн. кр. и мед. въ пам. царств. Импер. Александра II.—Песковской церкви свящ. Іоаннъ **Петровскій**, им. наперсн. кр.—Рожанской церкви свящ. Иллрн. **Дедевичъ**, им. камил. наперсн. кр. и мед. въ пам.: усм. польск. мят. 1863—1864 гг. и царств. Импер. Александра II.—Помощникъ его, свящ. Ал-др. **Бѣляевъ**, им. наперсн. кр.—Мижевичской церкви свящ.

Климент. **Тынкевичъ**, им. камил., наперсн. кр., мед. въ пам.: в 1853—1856 г., усм. польск. мят. 1863—1864 г. и царств. Импер. Николая I и Александра III.—Селявичской церкви, свящ. Захр. **Зѣнкевичъ**, им. наперсн. кр.

Бытенское благочиніе.

Миловидской церкви свящ. Васл. **Кудрявцевъ**, им. наперсн. кр.—Бытенской церкви свящ. Никз. **Пѣшкозскій**, сопр. къ орд: Св. Ан. 2-й и 3-й ст., им. камил., наперсн. кр. и мед. въ пам.: в. 1853—1856 гг. и усм. польск. мят. 1863—1864 гг.—Помощникъ его, свящ. Іоаннъ **Пилиховскій**, им. наперсн. кр.—Добромысльской церкви свящ. Ипполт. **Корнатовскій**, им. наперсн. кр. и мед. въ пам.: в. 1853—1856 г., усм. польск. мят. 1863—1864 г. и царств. Импер. Александра III.—Миронимской церкви свящ. Антн. **Диковскій**, им. наперсн. кр.—Алексѣевской церкви—вакансія.—Яглевичской церкви свящ. Иннокнт. **Ковалевскій**, им. наперсн. кр.—Говейновичской церкви—вакансія.—Любищицкой церкви свящ. Ал-др. **Сосновскій**, им. наперсн. кр.—Боркинской церкви свящ. Ал-кс. **Осѣченскій**, им. наперсн. кр.—Волькообровской церкви—вакансія.—Житлинской церкви свящ. Стефн. **Демьяновичъ** (онъ-же благочинный), им. наперсн. кр.

Дятловское благочиніе.

Горецкой церкви свящ. Влрн. **Гречихо** (онъ-же благочинный), им. камил. и наперсн. кр.—Дятловской церкви свящ. Серг. **Дорошевскій**, им. наперсн. кр.—Вязовецкой церкви свящ. Виктр. **Василевскій**, им. наперсн. кр.—Накришской церкви свящ. Никл. **Вяхиревъ**, им. наперсн. кр.—Новогородовичской церкви свящ. Конст. **Пилинкевичъ**, им. наперсн. кр.—Охоновской церкви свящ. Алкс. **Скромновъ**, им. наперсн. кр.—Новосельянской церкви свящ. Ал-др. **Дубинскій**, им. наперсн. кр.—Дворецкой церкви свящ. Конст. **Качановскій**, сопр. къ орд. Св. Ан. 3-й ст., им. камил. и наперсн. кр.—Роготнянской церкви свящ. Васл. **Соколовскій**, им. наперсн. кр.—Молчадской церкви свящ. Григр. **Тихомировъ**, им. наперсн. кр.—Люшневской церкви свящ. Никл.

Красниковъ, им. наперсн. кр.—Высоцкой церкви свящ. Герасм. **Теодоровичъ**, им. наперсн. кр.—Рандиново-Козловичской церкви свящ. Стефн. **Левицкій**, сопр. къ орд. Св. Ан. 3-й ст., им. наперсн. кр.—Хоробровичской церкви свящ. Никл. **Ержиковскій**, им. наперсн. кр.

ВОЛКОВЫСКІЙ УѢЗДЪ.

Волковыское благочиніе.

Волковыской церкви свящ. Конст. **Павловичъ**, сопр. къ орд. Св. Ан. 3-й ст., им. камил., наперсн. кр. и мед. въ пам. усм. польск. мят. 1863—1864 г. и царств. Импер. Александра III.—Самуйловичской церкви протоіерей Сав. **Кульчицкій** (онъ же благочинный), сопр. къ орд. Св. Ан. 3-й ст., им. камил., зол. наперсн. кр. и мед. въ пам. в. 1853—1856 г., усм. польск. мят. 1863—1864 г. и царств. Импер. Александра III.—Зельвянской церкви свящ. Іосф. **Янковскій**, им. наперсн. кр. и мед. въ пам. царств. Импер. Александра III.—Помощникъ его, свящ. Іоаннъ **Кудрявцевъ**, им. наперсн. кр. и мед. въ пам. царств. Импер. Александра III.—Песковской церкви свящ. Іоаннъ **Сѣмашко**, им. наперсн. кр. и мед. въ пам. царств. Импер. Александра III.—Колонтаевской церкви свящ. Владим. **Занкевичъ**, им. наперсн. кр. и мед. въ пам. царств. Импер. Александра III.—Росской церкви свящ. Ал-др. **Скабаллановичъ**, им. наперсн. кр. и мед. въ пам. царств. Импер. Александра III.—Дятловичской церкви свящ. Евген. **Дружиловскій**, им. наперсн. кр. и мед. въ пам. царств. Импер. Александра III.—Гудевичской церкви свящ. Михл. **Кузьмнскій**, сопр. къ орд. Св. Ан. 3-й ст., им. камил., зол. наперсн. кр. и мед. въ пам. усм. польск. мят. 1863—1864 г. и царств. Импер. Александра III.—Волпянской церкви свящ. Владим. **Бѣлевичъ**, им. наперсн. кр. и мед. въ пам. царств. Импер. Александра III.—Бѣлавичской церкви свящ. Павл. **Травинъ**, им. наперсн. кр. и мед. въ пам. царств. Импер. Александра III.—Мстибовской церкви свящ. Стефн. **Ковалевскій** (онъ же помощникъ благочиннаго), им. камил. и наперсн. кр. и мед. въ пам. царств. Импер. Александра III.—Свислочской церкви свящ. Ал др. **Янушкевичъ**, им.

камил., наперсн. кр. и мед. въ пам. царств. Импер. Александра III.—Левшовской церкви свящ. Владмр. **Качановскій**, им. наперсн. кр. и мед. въ пам. царств. Импер. Александра III.—Ятвѣской церкви свящ. Васл. **Чулковъ**, им. наперсн. кр.—Яловской Крестовоздвиженской церкви свящ. Владмр. **Слаута**, им. наперсн. кр. и мед. въ пам. царств. Импер. Александра III.—Яловской Александро-Невской церкви свящ. Васл. **Кудасовъ**, им. наперсн. кр. и мед. въ пам. царств. Импер. Александра III.—Левковской церкви свящ. Васл. **Красковскій**, сопр. къ орд. Св. Ан. 3-й ст., им. камил., наперсн. кр. и мед. въ пам. царств. Импер. Александра III.—Добровольской церкви свящ. Естф. **Будзиловичъ**, им. наперсн. кр. и мед. въ пам. царств. Импер. Александра III.

Подоросское благочиніе.

Изабелинской церкви свящ. Владмр. **Кургановичъ**, им. камил. и наперсн. кр.—Свентицкой церкви свящ. Михл. **Кульчицкій**, им. наперсн. кр.—Порозовской церкви свящ. Ал-др. **Трайковичъ**, им. наперсн. кр — Зельзинской церкви свящ. Птр. **Родкевичъ**, им. наперсн. кр.—Лысковской церкви свящ. Никл. **Драгунъ**, им. наперсн. кр.—Той-же церкви свящ. Іоаннъ **Дешковскій**, им. наперсн. кр.—Горностаевичской церкви свящ. Алкс. **Страшкевичъ**, им. наперсн. кр.—Половковской церкви свящ. Платн. **Жуковскій**, им. наперсн. кр.—Подоросской церкви свящ. Ѳесфл. **Демьяновичъ** (онъ-же помощникъ благочиннаго), им. наперсн. кр.—Славатичской церкви свящ. Лк. **Смоктуновичъ** (онъ-же благочинный).—Ивашкевичской церкви свящ. Никанр. **Пучковскій**, им. наперсн. кр.—Сѣдельникской церкви свящ. Никл. **Мироновичъ**, им. наперсн. кр.—Хорошевичской церкви свящ. Ѳедр. **Павловичъ**, им. наперсн. кр.—Новодворской церкви свящ. Ал-др. **Калачевъ**, им. наперсн. кр.—Лапеницкой церкви свящ. Серг. **Покровскій**, им. наперсн. кр.

Жировицкое духовное училище.

(с. Жировицы, Слонимскаго уѣзда).

Смотритель училища, ТитС. Птр. Ѳедр. **Полянскій** маг богосл. Моск. дух. акад., х.. на сл. 6 л., въ должн. съ

1896 г.—Помощникъ его, НС. Аркд. Ал-др. **Балландовичъ**, кав. орд. Св. Стан. 3-й ст., о. к. Лит. дух. сем., х., на сл. 31 г., въ должн. съ 1873 г.

Учителя: русскаго и церковно-славянскаго яз.: СС. Евлмп. Осп. **Красинъ**, кав. орд.: Св. Ан. и Св. Стан. 3-й ст., о. к. Кіев. дух. акад., ж., на сл. 16 л., въ должн. съ 1883 г.—КСек. Владмр. Иллрн. **Кадлубовскій**, о. к. Лит. дух. сем., х., на сл. 9 л., въ должн. съ 1892 г.—Ариѳметики и географіи, Никл. Игнт. **Смольскій**, о. к. Кіев. духов. акад., х., на сл. 1 г., въ должн. съ 1897 г.—Греческаго яз., КС. Евстф. Осп. **Геремиповичъ**, о. к. С.-Пет. дух. акад., ж., на сл. 9 л., въ должн. съ 1897 г.—Латинскаго яз. Платн. Птр. **Малешевскій**, кав. орд: Св. Ан. и Св. Стан. 3-й ст., о. к. Лит. дух. сем., ж., на сл. 37 л., въ должн. съ 1873 г.—Приготовительнаго класса, Михл. Якв. **Цебриковъ**, о. к. Литов. дух. сем., ж., на сл. 4 г., въ должн. съ 1898 г.

Б) РИМСКО-КАТОЛИЧЕСКАГО ИСПОВѢДАНІЯ.

Виленскій епископъ, Стефн. **Звѣровичъ**, сопр. съ орд.: Св. Ан. и Св. Стан. 3-й ст., маг. богосл.

НАСТОЯТЕЛИ КОСТЕЛОВЪ.

ГРОДНЕНСКІЙ УѢЗДЪ.

Гродненскій деканатъ.

Гродненскаго Фарнаго костела, наст. кс. Юл.-Алз. **Эллертъ**, (онъ-же деканъ).—Викарный, кс. Павл. **Должикъ**. Миссіонаръ, кс. Эдрд. **Докурно**.—Гродненскаго по-Бернардинскаго костела, наст. кс. Ѳм. **Долинскій**, сопр. къ орд. Св. Стан. 3-й ст.—Гродненскаго Францисканскаго костела, наст. кс. Юльн. **Ратынскій**.—Монастыря Гродненскихъ Бригидокъ, капел., кс. Ксавр. **Янисславскій**.—Индурскаго костела, наст. кс. Генрх. **Корсакъ**, сопр. къ орд.: Св. Ан. и Св. Стан. 3-й ст., им. золот. наперсн. кр. и мед. въ пам. в. 1853—1856 г.—Озерскаго костела, наст. кс. Никл. **Томашевичъ**.—Викарный, кс. Домн. **Ярошъ**.—

Велико-Эйсымонтскаго костела, наст. кс. Устн. **Цыбульскій.**—Гожскаго костела, наст. кс. Антн. **Яблонскій.**—Мостовскаго костела, наст. кс. Іоаннъ **Масюлисъ.**—Каменскаго костела, наст. кс. Болесл. **Яроцкій.**—Кривскаго костела, наст. кс. Франц. **Байкштисъ.**—Квасовскаго костела, наст. кс. Адлф. **Томкевичъ.**—Лунненскаго костела, наст. кс. Адлф. **Михневичъ.**—Успаржскаго костела кс. Іосф. **Тарасевичъ.**—Друскеникскаго костела—свѣдѣній не сообщено.

СОКОЛЬСКІЙ УѢЗДЪ.

Сокольскій деканатъ.

Сокольскаго костела, наст. кс. Анзельмъ **Коневичъ** (онъ-же деканъ).—Викарный, кс. Медартъ **Ужумецкій.**—Кузницкаго костела, наст. кс. Антн. **Бильминъ.**—Кудзинскаго костела, наст. кс. Матш. **Жаковичъ**—Яновскаго костела наст. кс. Рихрд. **Кнобельсдорфъ.**—Суховольскаго костела, наст. кс. Адлф. **Бильминъ.**—Викарный, кс. Іоаннъ **Страгасъ.**—Соколянскаго костела, наст. кс. Мартинъ **Пузыревскій**—Домбровскаго костела, наст. кс. Іосифъ **Фордонъ.**—Викарный, кс. Генрх. **Воеводскій.**—Новодворскаго костела, наст. кс. Іосф **Сташкевичъ.**—Одельскаго костела, наст. кс. Игнат. **Эйнеръ.**—Корицинскаго костела наст. кс. Болесл. **Мочульскій.**—Викарный, кс. Бронислв. **Косинскій.**—Сидранскаго костела, наст. кс. Адлф. **Снѣжко-Блоцкій.**—Зэлѣскаго костела, кс. Іоаннъ **Нарушисъ.**

БѢЛОСТОКСКІЙ УѢЗДЪ.

Бѣлостокскій деканатъ.

Бѣлостокскаго костела, наст. кс. Вилглм. **Щварцъ** (онъ-же деканъ).—Викарные: кс. Викнт. **Габшевичъ** и кс. Викнт. **Войтекунасъ.**—Гоніодзскаго кастела, наст. кс. Іоаннъ **Войдыловскій.**—Ясеновскаго костела, наст. кс. Іоаннъ **Стемпоржецкій.**—Васильковскаго филіальнаго костела, кс. Наполн. **Соболевскій.**—Тросцянскаго костела, наст. кс. Эдрд. **Петкевичъ**—Долистовскаго костела наст. кс. Ромлд. **Яблонскій.**—Кнышинскаго костела,

наст. кс. Христфр. **Аборовичъ**.—Викарный, кс. Болеслв. **Чарковскій**.—Туроснянскаго костела, кс. Іоаннъ **Домашевичъ**.—Хорощанскаго костела, и. д., наст. кс. Крл. **Сухоцкій**.—Гельчинскаго костела, наст. кс. Іоаннъ **Кецарисъ**.—Юхновецкаго костела, наст. кс. Антн. **Далинкевичъ**.—Калиновскаго костела, наст. кс. Бронслв. **Струмилло**.—Неводницкаго костела, наст. кс. Антн. **Довборъ**.—Добриневскаго костела, наст. кс. Григр. **Рыбалтовскій**, им. кр. и мед. въ пам. в. 1853—1856 г.—Суражскаго костела, вакансія. Уговскаго филіальнаго костела, кс Данл. **Буйвисъ**.—Березовскаго филіальнаго костела, кс. Конст. **Дзеконскій**.—Заблудовскаго костела, кс. Люцн. **Монкевичъ**.—Мансіонаръ, кс. Владслв. **Бродовскій**.

БѢЛЬСКІЙ УѢЗДЪ.

Бѣльскій деканатъ.

Бѣльскаго костела, наст. кс. Іосф. **Варпеховскій** (онъ-же деканъ).—Боцьковскаго кост. наст. кс. Іоаннъ **Заблоцкій**.—Брянскаго костела, наст. кс. Антн. **Сонгайло**.—Дрогичинскаго костела, наст. кс. Викнт. **Баневичъ**.—Вышковскаго костела, наст. кс. Исидр. **Слычко**.—Лубинскаго костела, наст. кс. Антн **Остиловичъ**.—Побикровскаго костела, наст. кс. Симн. **Коцъ**.—Топчевскаго костела, наст. кс. Юльн. **Лопускій**.—Цѣхановецкаго костела, наст. кс. Владслв. **Миннтто**.—Долубовскаго костела, наст. кс. Іосф. **Сонгинъ**.—Домановскаго костела, наст. кс. Игнт. **Трацевскій**.—Наревскаго костела, наст. кс. Антн. **Шимелюнъ**.—Острожанскаго костела, наст. кс. Болслв. **Яновичъ**.—Перлеевскаго костела, наст. кс. Кзмр. **Паукшта**.—Рудскаго костела, наст. кс. Станслв. **Мацѣевичъ**.—Семятицкаго костела, наст. кс. Антн. **Панасевичъ**.—Страбельскаго костела, кс. Адлф. **Коркуць**.—Винненскаго костела, наст. кс. Бэсл. **Яцунскій**.

БРЕСТСКІЙ УѢЗДЪ.

Брестскій деканатъ.

Брестъ-Литовскаго костела, наст. кс. Павл. **Станевичъ** (онъ-же деканъ).—Викарный, кс. Антн. **Салатынскій**.—Высоко-

Литовскаго костела, наст. кс. Іоаннъ **Жоховскій**.—Каменецъ-Литовскаго костела, наст. кс. Леонардъ **Косинскій**.

КОБРИНСКІЙ УѢЗДЪ.

Кобринскій деканатъ.

Кобринскаго костела, наст. кс. Казмр. **Станкевичъ** (онъ-же деканъ).—Ивановскаго костела, наст. кс. Викгр. **Эллертъ**.

ПРУЖАНСКІЙ УѢЗДЪ.

Пружанскій деканатъ.

Пружанскаго костела, наст. кс. Сигизм. **Цензельскій** (онъ-же деканъ).—Шерешевскаго костела, наст. кс. Юльн. **Жибовичъ**.—Сегневичскаго костела, наст. кс. Іосф. **Вангень**.—Киватычскаго костела, наст. кс. Матш. **Шидагисъ**.

СЛОНИМСКІЙ УѢЗДЪ.

Слонимскій деканатъ.

Слонимскаго костела, наст. кс. Сигизм. **Лавриновичъ** (онъ-же деканъ).—Викарный, кс. Кзмр. **Станіонисъ**.—Слонимскаго монастыря Бернардинокъ, кс. Михл. **Рутковскій**.—Дятловскаго костела наст. кс. Устн. **Петранисъ**.—Викарный, кс. Іоаннъ **Ненартовичъ**.—Дворецкаго костела, наст. кс. Плацд. **Ленкевичъ**.—Рожанскаго костела, наст. кс. Владсл. **Кулеша**.—Коссовскаго костела, наст. кс. Антн. **Кисель**.

ВОЛКОВЫСКІЙ УѢЗДЪ.

Волковыскій деканатъ.

Волковыскаго костела, наст. кс. Игнт. **Григаневичъ** (онъ-же деканъ).—Викарный, кс. Іосифъ **Канцлеръ**.—Кремяницкаго костела, наст. кс. Михл. **Аборовичъ**.—Викарный, кс. Людв.

Балабонъ.—Порозовскаго костела, наст. кс. Іоаннъ **Кожарновичъ.**—Волпянскаго костела, наст. кс. Чеслв. **Гурскій.**—Мстибовскаго костела, наст. кс. Ал-др. **Рымкевичъ.**—Реплянскаго костела, наст. кс. Владисл. **Лавриновичъ.**—Свислочскаго костела, наст. кс. Конст. **Косця.**—Шиловичскаго костела, наст. кс. Өадд. **Макаревичъ.** — Гнѣзненскаго костела, наст. кс. Антн. **Шадурскій.**—Россказго костела, наст. кс. Бронслв. **Саросѣкъ.**—Струбницкаго костела, наст. кс. Казмр. **Клепацкій.**—Песковскій костелъ—въ вѣдѣніи Струбницкаго настоятеля.

В) ЕВАНГЕЛИЧЕСКО-ЛЮТЕРАНСКАГО ИСПОВѢДАНІЯ.

Гродненскаго прихода, пасторъ Іогн. **Недоль.**

Бѣлостокскаго, пасторъ Теодоръ **Лиссъ.**

Брестскаго и Нейдорфъ-Нейбровскаго, пасторъ Теодоръ **Цирквицъ.**

Г) ЕВАНГЕЛИЧЕСКО-РЕФОРМАТСКАГО ИСПОВѢДАНІЯ.

Пасторъ Изабелинскаго прихода, Владсл. **Мандзелевскій,** им. мед. въ пам. царств. Импер. Александра III.

Пасторъ Непокойчицкаго прихода, Іосф. **Мандзелевскій,** им. зол. наперсн. кр. и мед. въ пам. царств. Импер. Александра III.

Д) МАГОМЕТАНСКАГО ИСПОВѢДАНІЯ.

Имамъ Слонимской соборной мечети, Мустф. Сулм **Богушевичъ.**

Мулла Крушинянскаго прихода, Сулм. Якв. **Александровичъ.**

Мулла Богоникскаго прихода, Аврм. Ипплт. **Шумскій.**

Свѣдѣнія, полученныя послѣ напечатанія соотвѣтствующихъ отдѣловъ книжки.

Гродненское Общество Взаимнаго Кредита.

Предсѣдатель, СС. Н. Д. **Беклемишевъ**.
Директоры: Осп. Антн. **Эйсымонтъ** и Арн. Зельмн. **Перлисъ**.
Бухгалтеръ, Птр. Григр. **Гвоздевъ**.
Кассиръ, Борс. Евс. **Іонесъ**.

ПЕРЕМѢНЫ ПО СЛУЖБѢ:

Назначены: СС. Владмр. Владмр. **Столяровъ** — членомъ Гродн. губ. по крестьянск. дѣл. Присутств. — Нач. Друск. п.-т. конт., КА. Г. В. **Давыдовъ**—помощникомъ начальн. Бѣльской почт.-телегр. конторы.—Михл. Фридр. **Брожатъ**—младшимъ механик. Гродн. почт.-тел. округа.—ТитС. **Худяковъ**—столоначальн. Сокольск. уѣздн. полиц. упр.—КА. Ал-др. Никл. **Андрушкевичъ**—полицейск. надз. г. Слонима.—Ген.-лейт. Рудлф. Самл. фонъ-**Раабенъ**—начальн. 26-й пѣх. дивизіи.—Полк. Никт. Михл. **Баташевъ**—начальн. штаба 26-й пѣхотной дивизіи.—Секрет. Кобрин. уѣздн. полиц. упр. ГС. С. М. **Арефьевъ**—приставомъ 5-го стана Кобринскаго уѣзда.—Помощникъ прист. гор. Бѣлостока, корн. зап. Н. М. **Поляковъ**—приставомъ 4-го стана Бѣльскаго уѣзда.—Канц. служ. канцеляріи Гродненск. губернатора Яков. Никл. **Жуковскій**—секретаремъ Слонимскаго уѣзднаго полиц. упр.—Отст. пор. Ал-др. Ивн. **Ушаковъ**—миров. посредн. 1-го уч. Сокольскаго уѣзда.

Перемѣщены: Полицейскій надзиратель гор. Слонима, ТитС. Я. И. **Концевичъ**—тѣмъ-же званіемъ въ г. Волковыскъ.—Старшій ревизоръ Вилен. контр. палаты, КС. Ивн. Гур. **Поповъ**—тѣмъ-же званіемъ въ Гродн. контр. пал.—Волковыскій уѣзд. ветерин. врачъ П. А. **Скворцовъ**—тѣмъ-же званіемъ въ Брестъ.—Приставъ 4-го стана Бѣльск. уѣз., КА. П. А. **Суxановъ**—тѣмъ-же званіемъ въ 4-й станъ Слонимск. уѣз.

Исключены: Старшій ревизоръ Гродн. контр. палаты, СС. П. И. **Волковъ**.—Помощ. нач. Бѣльской почт.-телегр. конторы, КР. М. С. **Гомолицкій**.—Столонач. Брест. уѣзд. полиц. упр. Г. А. **Крачина**.—Письмов. Гродн. дворянск. опеки, прап. зап. В. В. **Роздяловскій**.—Брестскій уѣзд. ветерин. врачъ, КА. П. С. **Горбикъ**—за переходомъ на службу въ другія губерніи.

Уволены: Членъ Гродн. губ. по крестьян. дѣл. Прис., ДСС. А. Ѳ. **Друри**.—Приставъ 5-го стана Кобринск. уѣз., КА. А. Г. **Ротштейнъ**.—Почт.-тел. чин. IV разр. Брестъ-Лит. город. почт.-тел. конт. М. П. **Малыгинъ**.—Мировой посредн. 1-го уч. Сокольск. уѣзда, КА. П. К. **Бабошинъ**—отъ службы въ отставку.

Умершій: И. д. судебнаго слѣд. 3-го уч. Бѣлосток. уѣз., КС. В. Г. **Краснянскій**.

ВЫСОЧАЙШІЯ награды 6-го декабря 1898 г.

Произведенъ за отличіе въ дѣйствит. стат. совѣтники: Членъ Гродн. губ. по крестьянск. дѣл. Прис., СС. А. В. **Прокофьевъ**.

Награждаются орденами:

Св. Ан. 1 й ст.: командиръ 26-й артиллер. бригады, ген.-м. В. О. **Бобровскій**.

2-й ст.: Брестскій уѣздн. исправникъ, НС. П. Н. **Ельчинъ**.

3-й ст.: дѣлопроизвод. Гродн. губ. правл., КА. П. А. **Ярошевичъ**.

Св. Стан. 2-й ст.: Старшій дѣлопр. Гродн. губ. правл., НС. А. И. **Червяковскій**.

3-й ст.: Приставъ 1-го стана, Гродн. уѣз., КА. А. В. **Киркевичъ**; начальн. газетнаго стола, Гродн. губ. правл., КСек. К. Д. **Давидовичъ** и вр. и. д. Сокольскаго уѣздн. исправника, КСек. Н. А. **Бюффоновъ**.

Алфавитный указатель.

Страницы памятной книжки.	Фамиліи.	Мѣстожительство.
98	Аароновъ Н. В.	Бѣлостокъ.
241	Абамеликовъ С. О.	крѣпость Брестъ-Литовскъ.
235	Абеловъ А. В.	Пружаны.
70	Абиняковъ Н. И.	Гродна, ул. Гончарн., д. Криницы.
281	Аборовичъ Х.	з. г. Кнышинъ, Бѣлостокск. уѣз.
282	Аборовичъ М.	с. Кремяница, Волковыск. уѣз.
194	Абрамовичъ О. Ю.	Гродна, Дворц. пл., д. Мрозовскаго.
268	Абрамовичъ Г.	с. Кринецъ, Брестскаго уѣзда.
228	Аваліани И. В.	Кобринъ.
233	Аваліани М. Б.	м. Картузъ-Береза, Пружан. уѣз.
29, 73	Авдѣевичъ Ф. Ф.	Гродна, Городнич. ул., д. Будрика.
35, 61	Авенаріусъ Н. П.	Бѣлостокъ.
145	Авербухъ Я. Д.	м. Селецъ, Пружанскаго уѣз.
227	Адабашъ М. А.	Кобринъ.
82, 261	Адамовичъ О.	Гродна, Занѣман. форшт.
157	Адамовичъ Н. И.	Слонимъ.
229	Адамовъ И. Г.	Кобринъ.
73	Адамчикъ А. А.	Гродна.
204	Акацатовъ П. З.	Бѣлостокъ.
50	Аквилевъ С. А.	Гродна, Нов. Свѣтъ, д. Эленгорна.
220	Акерманъ Н. Ю.	Брестъ-Литовскъ.
49	Акимовъ Н. А.	Вильна.
235	Акимовъ Н. И.	Пружаны.
243	Акимовъ М. М.	крѣпость Брестъ-Литовскъ.
256	Акимовъ М. В.	Брестъ-Литовскъ.
160	Акинивъ Н. П.	Слонимъ.
136	Александровичъ М. А.	Кобринъ.
283	Александровичъ С. Я.	д. Крушиняны, Гродненскаго у.
253	Александровскій А. А.	Бѣлостокъ.

65	Александрова А. А.	Гродна Гончарн. ул., д. Бенденсон.
49	Александровъ А. А.	Вильна.
98	Александровъ В. И.	Бѣлостокъ.
93	Александровъ А. М.	з. г. Кишинъ, Бѣлостокск. уѣз.
185	Александровъ А. А.	Гродна
224	Алексѣевъ И. Ѳ.	Брестъ-Литовскъ.
79	Алексѣевъ А. А.	м. Озеры, Гродненскаго уѣзда.
157	Алексѣевъ Д. И.	Слонимъ.
107	Алексѣевъ П. И.	Бѣльскъ.
131	Алексѣевъ Л. А.	Кобринъ.
42	Алексѣевъ И. И.	Гродна, Карети. п., д. Борковскаго.
253	Алексѣевъ П. З.	Бѣлостокъ.
173	Алексѣевъ О. П.	Гродна, Палат. ул., д. лют. общ.
243	Алкенисъ А. Ю.	крѣпость Брестъ-Литовскъ.
230	Алферовъ И. И.	Кобринъ.
171	Ангельскій В.	м. Свислочь, Волковыскаго уѣз.
194	Андерсонъ П. П.	Гродна, Подольн. у. д. Чернявскаго.
217	Андреевскій С. Ф.	Бѣлостокъ.
252	Андреевскій В. В.	крѣпость Осовецъ.
189	Андреевскій И. А.	им. Яблоново, Гродненскаго уѣз.
56	Андреевъ А. И.	Волковыскъ.
70	Андреевъ В. Н.	Гродна, Муравьевск. ул., д. Рама.
136	Андреевъ Н. Ф.	Кобринъ.
231	Андреевъ Е. М.	Тоже.
173	Андреевъ М. М.	Вильна.
258	Андреевъ В. И.	Гродна.
252	Андреенко А. П.	Гродна, Полиц. у., д. Горбачевск.
133, 177	Андржеевскій И. С.	Кобринъ.
142	Андржейковичъ О. О.	им. Видно, Пружанскаго уѣзда.
284	Андрушкевичъ А. Н.	Слонимъ.
54	Аничковъ Н. Н.	Гродна, Почт. пер., д. Кузьмицкой.
275	Анкирскій А.	с. Островъ, Слонимскаго уѣз.
242	Аѳофріевъ Н. Ю.	крѣпость Брестъ-Литовскъ.
88	Антель А. К.	Соколка.
197	Антипинъ В. П.	Слонимъ.
47	Антиповъ Е. Ф.	Гродна, у., Горохов. д. Госуд. Банк.
204	Антоникольскій Г. Г.	Бѣлостокъ.

50	Антоновъ А. И. .	Гродна, у. Купеч., д. Жемойтеля.
78	Антоновъ Н. И. .	Гродна, Горох. пер., д. Швейцера
131	Антоновъ М. Г. .	Кобринъ.
182	Антоновъ П. А. .	Гродна, Хлѣбный пер., д. Яффе.
85	Антонюкъ Н. А. .	Соколка.
104	Антулаева К. И.	Бѣлостокъ.
114	Апухтинъ А. Л. .	им. Кулаки, Бѣльскаго уѣзда.
94	Аракинъ А. Н. .	Бѣлостокъ.
56	Арасимовичъ В. Н.	Бѣльскъ.
233	Ардазіани Д. Л.	м. Картузъ Береза, Пружанск. уѣз.
134	Аренъевъ П. Ѳ. .	Кобринъ.
56, 150	Арефьевъ А. А. .	Пружаны.
131, 284	Арефьевъ С. М. .	м. Иваново, Кобринскаго уѣзда.
242	Арнольди Н. А. .	крѣпость Брестъ-Литовскъ.
224	Арсеньевъ Н. А.	Брестъ-Литовскъ.
239	Арсеньевъ П. М.	крѣпость Брестъ-Литовскъ.
29	Артецкій Я. Я. .	Гродна, ул. Палатская, д. собств.
36, 53	Архангельскій П. В.	Гродна, ул., Полиц. д. Маловиста.
264	Архангельскій І. .	м. Семятичи, Бѣльскаго уѣз.,
34, 66, 67	Архиповъ Н. А.	Гродна, ул. Купеческая д. Шварца.
202	Арцишевскій И. И.	Варшава.
155	Арцюхевичъ В. О.	Слонимъ.
184	Ассановичъ Л. Б.	Гродна.
95	Ассенъ-Аймеръ В. Л.	им. Супрасль, Бѣлостокскаго у.
124	Ассуръ В. Ѳ. .	м. Высоко-Литовскъ, Брестскаго у.
180	Ассъ П. Д. . .	Вильна.
221	Астанинъ П. Ѳ. .	Брестъ-Литовскъ.
251	Астафьевъ А. С. .	крѣпость Осовецъ.
73	Афанасьевъ В. А.	Гродна.
174	Афанасьевъ П. А.	ст. Соколка, С.-Пет.-Варш. ж. д.
242	Афанасьевъ Г. Н.	крѣпость Брестъ-Литовскъ.
177	Афанасьевъ И. Е.	ст. Жеребиловка, Полѣсск. ж. д.
190	Ахмыловъ В. Н.	Гродна, Сѣнная пл., д. Кауфмановой
65	Ахновская А. А.	Гродна, ул. Купеч., д. Бортновскаго.
226	Ахримовичъ А. О.	Брестъ-Литовскъ.
87	Ашкевичъ Г. А. .	Соколка.
105	Бааръ К. Ф. .	Бѣлостокъ.

194	Бабанчиковъ М. М. .	С.-Петербургъ.
234	Бабинъ В. С. . .	м. Картузъ-Береза, Пружанск. у.
158	Бабковъ Н. К. . .	Слонимъ.
82, 285	Бабошинъ П. К. .	им. Павловичи, Сокольскаго у.
262	Бабулевичъ С. . .	с. Мостовляны, Гродненскаго у.
112	Бабулевичъ А. М. .	д. Парцево, Бѣльскаго уѣзда.
73	Багенскій П. В. . .	Гродна, ул. Мало-Садовая, д. с.
233	Багратіонъ-Давидовъ Б. Е.	м. Картузъ-Береза, Пружанск. у.
215	Фонъ-Бадеръ Э. К. .	Бѣлостокъ.
226	Бажановъ А. И. . .	Брестъ-Литовскъ.
251	Баженовъ А. А. . .	крѣпость Осовецъ.
175	Базилевичъ А. С. .	ст. Левицкая, Юго-Западн. ж. д.
129, 269	Базилевскій Н. . .	с. Малоельня, Брестскаго уѣзда.
94	Бай И. Г. . . .	Бѣлостокъ.
103	Бай Э. О. . . .	Тоже.
184	Байеръ А. О. . .	Гродна.
160	Байко А. А. . . .	Слонимъ.
246	Байковскій Л. Е. .	крѣпость Брестъ-Литовскъ.
280	Байкштисъ Ф. . .	м. Кринки, Гродненскаго у.
43	Байрашевскій С. М.	Гродна, ул. Татарская, д. Оліевской.
248	Байрашевскій А. А.	крѣпость Осовецъ.
57	Байрашевскій Л. О.	Волковыскъ.
241	Байрашевскій М. И.	крѣпость Брестъ-Литовскъ.
254	Бакаевъ С. П. . .	Гродна, Н.-Свѣтъ, д. Берковича.
55	Бакиновскій А. С. .	Гродна, ул. Городн., д. Зильцмана.
198	Бакко Е. М. . . .	м. Барановичи, Минской губ.
46	Бакунъ Ф. И. . .	Гродна, Вилен. пер., д. Еліашевича.
211	Бакѣевъ С. А. . .	Бѣлостокъ.
273	Балабонъ С. . . .	с. Кремяница, Волковыскаго у.
264	Балабушевичъ Я. .	м. Цѣхановецъ, Бѣльскаго у.
129, 267	Балабушевичъ А. .	с. Радожъ, Брестскаго у.
270	Балабушевичъ И. .	с. Буховичи, Кобринскаго у.
274	Балабушевичъ Ѳ. . .	с. Рѣчица, Пружанскаго уѣзда.
272	Балабушевичъ І. . .	с. Воловель, Кобринскаго уѣзда.
275	Балабушевичъ Г. .	с. Здитовъ, Слонимскаго уѣзда.
279	Баландовичъ А. А. .	с. Жировицы, Слонимскаго уѣзда.
191	Баландовичъ П. Л. .	Гродна, ул. Полев., д. Ясеновскаго.

62	Балашевичъ Л. А.	Бѣлостокъ.
147	Балашевъ М. С.	м. Шерешево, Пружаникаго у.
86, 87	Балдовскій О. И.	з. г. Новый-Дворъ, Сокольскаго у.
271	Балицкій Ф.	с. Суббота, Кобринскаго уѣзда.
147	Балковецъ В. В.	им. Малечъ, Пружанскаго уѣзда.
150	Бальзамъ Н. И.	крѣпость Осовецъ.
281	Баневичъ В.	з. г. Дрогичинъ, Бѣльскаго у.
236	Банкинъ Г. И.	Пружаны.
271	Баньковскій Г.	с. Кам.-Шляхетскій, Кобрин. у.
139	Баньковскій О. Ф.	им. Авдроново, Кобринскаго у.
167	Банюкевичъ А. А.	Волковыскъ.
116, 129	Баптизманскій И. И.	Брестъ-Литовскъ.
57	Барановскій С. О.	Соколка.
137	Барановскій А. П.	Пружаны.
199	Барановскій И. Е.	Волковыскъ.
220	Барановъ В. В.	Брестъ-Литовскъ.
127, 129	Баритъ Ю. З.	Брестъ-Литовскъ.
185	Барковскій Г. С.	Гродна.
226	Баршевскій С. А.	Брестъ Литовскъ.
36, 52, 87	Басаковъ П. И.	ус. Городнянка, Сокольскаго у.
57	Баснинъ К. И.	Гродна, ул. Соборная, д. Бархана.
284	Баташевъ Н. М.	Гродна.
156	Батраковъ И. Л.	м. Деречинъ, Слонимскаго уѣзда.
160, 161	Батуринъ П. П.	Слонимъ.
197	Батуринъ Г. П.	Слонимъ.
257	Батюшевъ И. В.	Гродна, ул. Палат. д. Зидранскаго
66	Батюшкова Е. Ѳ.	Гродна, Дворц. пл., д. губернат.
27, 66, 67, 80	Батюшковъ Д. Н.	Т о ж е.
42, 73	Батюшковъ Д. Д.	Т о ж е.
251	Баумгартенъ К. О.	крѣпость Осовецъ.
224	Бедржицкій О. И.	Брестъ-Литовскъ.
185	Бедрицкій П. Д.	Гродна.
255	Бедровъ И. И.	крѣпость Осовецъ.
254	Безрученко М. Е.	Слонимъ.
70	Безюкъ Г. Д.	Гродна, зданіе пожарной команды.
59, 64	Бекаревичъ С. Е.	Гродна, у. Купеческ., д. Балуна.

158	Бекаровичъ Г. Е.	м. Дятлово, Слонимскаго уѣзда.
255	Бекаревичъ І.	Гродна, зданіе лазарета.
36, 66, 71, 73, 80, 284	Беклемишевъ Н. Д.	Гродна, Новый-Свѣтъ., д. собствен.
255	Бекъ А. В.	Гродна, Іерусал. у., д. Лобковской.
179	Бенескулъ В. О.	Вильна.
58	Бенико П. А.	Гродна, Муравьев у., д. Эльяшева.
189	Берблингеръ В. И.	Гродна.
173	Бергеманъ А. Д.	Брестъ-Литовскъ.
206	Бергстремъ А. Ф.	Суворовскій штабъ, Бѣлостокск. уѣз
73	Березинъ П. М.	Гродна.
86	Березинъ Н. А.	Соколка.
112	Березинъ А. И.	Бѣльскъ.
124	Берлинъ І. А.	Брестъ-Литовскъ.
118	Бернадскій А. С.	ф. Каменица-Бискупицк., Брест. у.
237	Бернгардъ В. А.	крѣпость Брестъ-Литовскъ.
67	Веръ О. О.	им. Маковляны, Сокольскаго уѣз.
146	Бетхеръ Я. А.	Пружаны.
96	Бивойно В. В.	кол. Михалов.-Незбуд., Бѣлост. у.
87	Бизюкъ М. Ѳ.	Соколка
175	Билевичъ Е. М.	ст. Лыщицы, Юго-Западн. ж. д.
280	Бильминъ А.	з. г. Кузница, Сокольскаго уѣз.
280	Бильминъ А.	з. г. Суховоля, Сокольскаго уѣз.
171	Бируля К. В.	м. Свислочь. Волковыскаго уѣз.
35	Бичъ И. А.	С.-Петербургъ.
125	Бичъ В. А.	ус. Закрушино, Брестскаго уѣз.
182	Благовѣщенскій В. Я.	Гродна, ул. Полевая, д. Шмидта.
121	Благовѣщенскій Е. В.	Брестъ-Литовскъ.
211	Благовѣщенскій А. А.	Бѣлостокъ.
139	Благовѣщенскій І.	Кобринъ.
159	Благодаревъ П. Д.	м. Дворецъ, Слонимскаго уѣз.
50	Блиновъ Л. А.	Гродна ул.Нов.-Ал др ,д.Скляров.
203	Блиновъ Н. А.	Бѣлостокъ.
104	Блюменталь Е. П.	Бѣлостокъ.
218	Блюмеръ К. Н.	Бѣлостокъ.
33	Бобковскій А. Ю.	Гродна, у. Іерусалим., д. Горницк.
152	Бобровичъ П. О.	м. Коссово, Слонимскаго уѣз.
35	Бобровскій П. О.	С.-Петербургъ.

65, 190,		
285	Бобровскій В. О. .	Гродна, у.Соборная, Европ.гостин.
156	Бобровъ Н. Т. . .	д. Заполье, Слонимскаго уѣзда.
212	Бобылевъ С. С. . .	Бѣлостокъ.
256	Бобылевъ И. М. . .	Бѣльскъ.
211	Богаевскій В. А. .	Бѣлостокъ.
225	Богатыревъ М. П. .	Брестъ-Литовскъ.
108	Богдановичъ С. Г. .	Бѣльскъ.
50	Богдановичъ А. Т. .	Гродна, Нов -Свѣтъ,д. Гриневецк.
194	Богдановичъ Д. И. .	Гродна, у.Татарская, д. Лифшица.
188	Богдановичъ С. Я. .	Гродна, у. Іерусалим., д. Лобковск.
206	Богдановъ И. Н. .	Суворовскій, штабъ, Бѣлосток. уѣз.
229	Богдановъ Н. Л. .	Кобринъ.
61	Богородскій Н. М. .	Гродна, у. Купеч., д.Емельяновой.
100	Боголявленскій Г. Н. .	Бѣльскъ.
231	Богуцкій О. Т. . .	Кобринъ.
151	Богушевичъ А. А. .	Слонимъ.
283	Богушевичъ М. С. .	Тоже.
57	Боднеръ Ф. Г. . .	Брестъ-Литовскъ.
78	Боевъ Н. М. . .	Гродна.
233	Божковъ Д. Д. . .	м. Картузъ-Береза, Пружан. у.
189	Бовщанинъ Э. В. .	Гродна, ул. Сѣверная, д. собствен.
253	Болтуновъ П. И. .	Пружаны.
157	Болтѫць А. А. . .	м. Деречинъ, Слонимскаго уѣз.
175	Бондаренко К. К. .	Брестъ-Литовскъ.
90	Бондарукъ Г. О. .	Бѣлостокъ.
226	Бонецкій В. Я. . .	Брестъ-Литовскъ.
207	Борейко П. А. . .	Суворовскій штабъ, Бѣлосток. у.
210	Борейшо П. Е. . .	Соколка.
63	Борзаковскій А. К. .	Гродна, у. Соборная, д. городской.
254	Борисевичъ Г. Г. .	Гродна, ул. Татарск., д. Лившица.
66, 257	Борисовъ А. Я. . .	Гродна, у.Городничан.д.Смажанов.
101	Борисъ В. К. . .	Бѣлостокъ.
87	Борковскій А. М. .	Соколка.
125	Боровскій И. Н. .	Брестъ-Литовскъ.
264	Боровскій Н. . .	с. Андріанки, Бѣльскаго уѣз
177	Борсукъ С. В. . .	ст. Валилы, Полѣсск. ж. д.
144	Бортновскій С.-А. С.	Пружаны.

73	Ботковскій Л. Н. .	Гродна.
86, 87	Боцковскій Л. И. .	Соколка.
43	Боцяновскій А. О. .	Гродна, Жандармск. п., д. Гасса.
157	Бояревскій Г. И. .	м. Дятлово, Слонимскаго уѣз.
29	Бояровскій З К. .	Гродна, ул. Городничанск., д.№17.
193	Боярогло П. И. . .	Гродна, ул. Соборная, Славян. гост.
32	Боярскій Ш. Л. .	Слонимъ.
96	Бравермань Л. Ш. .	м. Тростяны, Бѣлостокскаго уѣз.
79	Бразуль-Брушковскій П. Н.	пос. Сапоцкинъ, Сувалкской губ.
227	Брантъ А. Э. . .	Кобринъ.
36	Бреннъ Б. Я. . .	Гродна, Нов.-Свѣт., д. Марушевск.
115, 264	Бреннъ Я. . . .	с. Старокорнинъ, Бѣльскаго у.
157	Брескинъ Ш. І. .	Слонимъ.
281	Бродовскій В. . .	м. Заблудово, Бѣлостокск. у.
284	Брожатъ М. Ф. . .	Гродна, у. Муравьев., д. Фрумкина
74	Броновицкая М. Г. .	Гродна.
39, 160	Бронскій О.-С.-І. А. .	им. Исаевичи, Слонимскаго уѣз.
49, 79	Броссе В. П. . .	им. Губинка, Гродненскаго уѣз.
233	Брулинскій И. А. .	м. Картузъ-Береза, Пружанск. у.
253	Брунеманъ Э. В. .	Бѣлостокъ.
113	Брюкнеръ Л. Э. .	Бѣльскъ.
175	Брюль Е. Л. . .	Брестъ-Литовскъ.
89	Брюхановъ В. А. .	Бѣлостокъ.
138	Брюховскій Г. В. .	Кобринъ.
175	Бубниковъ В. П. .	ст. Гайновка, Юго-Западн. ж. д.
264	Будиловичъ И. . .	з. г. Дрогогинъ, Бѣльскаго уѣз.
267	Будиловичъ Н. . .	с. Замшавы, Брестскаго уѣз.
272	Будиловичъ М. . .	с. Дружиловичи, Кобринскаго у.
278	Будиловичъ Е. . .	с. Доброволя, Волковыскаго уѣз.
273	Будзиловичъ І. . .	с. Тевли, Пружанскаго уѣз.
186	Будлевскій Ю А. .	Гродна, казармы инженернаго вѣд.
88	Бузунъ Ю. И. . .	з. г. Корицинъ, Сокольскаго уѣз.
230	Бузунъ И. И. . .	Кобринъ.
49	Бузыловъ К. Я. . .	Гродна, ул. Муравьев, д. казенный.
281	Буйвисъ Д. . . .	з. г. Суражъ, Бѣлостокскаго уѣз.
210	Буйневичъ Б Н. .	Соколка.
158	Буйновъ Д. А. . .	Слонимъ.

95	Букачъ А. И.	з. г. Кнышинъ, Бѣлостокскаго у.
205	Буковскій В. Н.	Бѣлостокъ.
139	Букраба С. А.	им. Турна, Кобринскаго уѣз.
177	Булатовъ Н. И.	ст. Бѣлостокъ, Полѣсск. ж. д.
259	Булатовъ Г. А.	крѣпость Осовецъ.
163	Булгаковскій И. И.	Волковыскъ.
210	Булгаревичъ С. А.	Соколка.
157	Булевичъ О. О.	м. Рожанъ, Слонимскаго уѣз.
174	Булуевъ И. Н.	Гродна.
198	Булыгинъ С. М.	им. Гнѣздна, Волковыскаго уѣз
64	Бунакова О. А.	Гродна, у. Коложан., д. Левицкаго.
240	Бунякинъ Т. В.	крѣпость Брестъ-Литовскъ.
142	Буржинскій А. А.	Пружаны.
109	Бурса П. В.	Бѣльскъ.
234	Бутвилло И. З.	м. Картузъ-Береза, Пружанск. у.
39	Буткевичъ В. Ю.	Гродна, у. Татарск., д. Фомицкаго.
91	Буглеръ В. Ѳ.	м. Заблудове, Бѣлостокск. уѣз.
38	Буттовтъ-Андржейковичъ Ѳ. В.	им. Стародворцы, Гродненск. уѣз.
250	Бухало И. Н.	крѣпость Осовецъ.
195	Бухольцъ В. Г.	Минскъ.
55	Бухранскій Н. Е.	Гродна, у. Муравьев., д. Шварца.
146	Бухъ К. К.	Пружаны.
95	Бушевъ Д. Ѳ.	Бѣлостокъ.
259	Бушенъ В. А.	Тоже.
99	Бушъ О. М.	Тоже.
105	Бушъ А. В.	Тоже.
105, 203	Бушъ А. И.	Тоже.
137	Бушъ И. Е.	ус. Брашевичи, Кобринскаго у.
161	Быковская Л. К.	Слонимъ.
26	Быковскій А. А.	Вильна.
159	Быковскій Н. И.	Слонимъ.
269	Бѣгалловичъ А.	с. Радость, Брестскаго уѣз.
139, 270	Бѣгалловичъ С.	Кобринъ.
267	Бѣлевичъ Ѳ.	с. Харсы, Брестскаго уѣз.
172, 277	Бѣлевичъ В.	с. Волпа, Гродненскаго уѣз.
35, 161, 170, 172	Бѣлецковъ Г. Е.	им. Жерна, Волковыскаго уѣз.

63 Бѣлецкій А. И. . Бѣлостокъ.
113 Бѣлецкій И. В. . Бѣльскъ.
144 Бѣлецкій А. Л. . . Пружаны.
155 Бѣлецкій К. Л. . . Слонимъ.
161 Бѣликовъ Г. . . . Тоже.
73 Бѣлинскій М. С. . Гродна.
222 Бѣличъ И. М. . . Брестъ-Литовскъ.
54 Бѣловъ А. П. . . Бѣлостокъ.
142, 151,
161 Бѣлозерскій А. А. . Слонимъ.
112 Бѣлокозовичъ Г. И. . д. Видово, Бѣльскаго уѣзда.
30 Бѣлышевъ А. Ѳ. . Гродна, ул. Палатск. д. Бѣлышевой.
60 Бѣльскій А. А. . . Гродна, ул. Соборн., д. гимназіи.
148 Бѣльскій 1-й И. С. . с. Бѣловѣжа, Пружанскаго уѣзда.
157 Бѣльскій А. М. . . Слонимъ.
126 Бѣльцевичъ К. А. . Брестъ-Литовскъ.
67 Бѣлявскій П. И. . Гродна.
218 Бѣлявскій В. В. . Бѣлостокъ.
249 Бѣлявскій А. П. . крѣпость Осовецъ.
251 Бѣлявскій Д. Ю. . Тоже.
144 Бѣляевъ А. А. . . с. Бѣловѣжа, Кобринскаго уѣзда.
225 Бѣляевъ И. К. . . Брестъ-Литовскъ.
200 Бѣляевъ А. Г. . . Гродна, у Полицейск., д. Листовск.
180 Бѣляевъ Н. И. . . Вильна.
242 Бѣляевъ М. В. . . крѣпость Брестъ-Литовскъ.
275 Бѣляевъ А. . . . м. Рожаны, Слонимскаго уѣзда.
83, 285 Бюффоновъ Н. А. . Соколка.

108 Ваврушевичъ І. В. Бѣльскъ.
112 Вавульскій А. В. . д. Шасталы, Бѣльскаго уѣзда.
121 Ваганов М. Н. . . Брестъ-Литовскъ.
178 Вакмутъ О. Л. . . Тоже.
138 Вакулевичъ И. А. . Кобринъ.
156, 160,
161 Валевскій П. А. . Слонимъ.
161 Валицкая А. М. . Тоже.
139 Валицкій К. А. . . Кобринъ.
157 Валицкій А. А. . . Слонимъ.

192	Валицкій Н. В.	Волковыскъ.
82	Вальдманъ М. І.	Гродна.
205	Вальтеръ В. Э.	Бѣлостокъ.
54	Вальтеръ К. А.	Гродна, у. Городн., д. Смажановича.
63, 104,		
106	Вальтеръ Е. Е.	Бѣлостокъ.
157	Валюшкевичъ И. И.	Слонимъ.
282	Вангень І.	с. Сегневичи, Пружанскаго уѣзда.
141	Ванчаковъ П. П.	Пружаны.
51	Варенцевъ А. В.	Гродна, у. Муравьевск., д. казенный.
425	Варнавинъ М. В.	Брестъ-Литовскъ.
109, 115,		
281	Варпеховскій І.	Бѣльскъ.
111, 114	Варпеховскій Б. К.	Тоже.
81	Василевскій И. П.	Гродна.
86	Василевскій К. В.	Соколка.
130	Василевскій Е. Я.	Кобринъ.
124	Василевскій О. П.	Брестъ-Литовскъ.
121	Василевскій С. Я.	Брестъ-Литовскъ.
122	Василевскій П. В.	м. Каменецъ-Литовскъ, Брестск. у.
145	Василевскій М. Ф.	м. Шерешево, Пружанскаго уѣзда.
276	Василевскій В.	с. Вязовецъ, Слонимскаго уѣзда.
81	Василій іеромон.	Гродна, у. Мостовая, д. монастыря.
179	Васильевъ Е. Л.	Вильна.
56	Васильевъ А. Т.	Бѣльскъ.
158	Васильевъ В. Г.	Слонимъ.
219	Васильевъ И. Л.	Брестъ-Литовскъ.
225	Васильевъ А. И.	Тоже.
244	Васильевъ В. Н.	крѣпость Брестъ Литовскъ.
256	Васильевъ В. Т.	Тоже.
257	Васильевъ Н. Н.	Гродна, у. Соборн., д. Левандовскаго
91, 258	Ваулинъ А. Н.	Бѣлостокъ.
184	Вахрушевъ М. Н.	Гродна.
233	Вачнадзе А. И.	м. Картузъ-Береза, Пружанск. уѣз.
90	Введенскій А. Ѳ.	Бѣлостокъ.
101, 105	Введенскій К. Е.	Тоже.
216	Веденяпинъ О. А.	Бѣлостокъ.
175	Вейхлеръ Н. А.	ст. Кишинъ, Юго-Западн. ж. д.

186	Величко А. И.	Гродна, казарм. инженерн. вѣдом.
103	Вельсъ К. А.	Бѣлостокъ.
196	Вельсъ А. К.	им. Хорошевичи, Слонимскаго уѣз.
148	Вельяминовъ Н. Р.	с. Бѣловѣжа, Пружанскаго уѣз.
190	Велямовичъ А. Ф.	Гродна, Каретн. п., д. Савашинской.
182	Велямовскій О. О.	Гродна, у. Мостовая, д. Брегмана.
97	Венгровскій Ф. Л.	д. Овечки, Бѣлостокскаго уѣзда.
199	Венедиктовъ Н. Ф.	Волковыскъ.
271	Вераксинъ І.	с. Осовецъ, Кобринскаго уѣзда.
94	Вердони Э. Ф.	Бѣлостокъ.
138	Веремѣевъ А. М.	м. Антополь, Кобринскаго уѣзда.
216	Вержбовскій О. К.	Бѣлостокъ.
204	Вержейскій Д. И.	Тоже.
159	Веригинъ А. П.	им. Альбертинъ, Слонимскаго уѣз.
193	Вериго А. В.	Гродна, у. Подольн., д. Мировскаго.
216	Вериго А. К.	Бѣлостокъ.
176	Верниковскій К. М.	ст. Жабинка, Моск.-Брест. ж. д.
158	Веселаго Н. П.	Слонимъ.
117	Веселовскій К. Г.	Брестъ-Литовскъ.
106, 263	Веселовскій Н.	з. г. Суражъ, Бѣлостокскаго уѣз.
244	Весninскій И. К.	крѣпость Брестъ-Литовскъ.
35	Вестбергъ Э. Х.	им. Петровка, Гродненскаго уѣз.
193	Вестли А. Э.	м. Озеры, Гродненскаго уѣзда.
55	Вестфаль Р. Э.	Гродна, у. Муравьев., д. Эйсымонта.
128	Виккеръ М. С.	Брестъ-Литовскъ.
184	Викторовъ К. А.	Гродна.
211	Вильгельмовъ П. И.	Соколка.
247, 252	Вильсонъ Н. Я.	крѣпость Осовецъ.
233	Вильчинскій А. Ф.	м. Картузъ-Береза, Пружанск. уѣз.
93	Вильчинскій В. М.	Бѣлостокъ.
52	Винаверъ А. К.	Гродна, у. Коложанск., д. Катхе.
73	Винаверъ М. А.	Гродна.
114	Винникъ О. М.	м. Семятичи, Бѣльскаго уѣзда
178	Виноградовъ А. А.	ст. Днѣпр.-Бугск., Полѣсск. ж. д.
165	Виноградовъ А. А.	Волковыскъ.
154	Виноградовъ С. А.	м. Рожаны, Слонимскаго уѣзда.
240	Виноградовъ П. М.	крѣпость Брестъ-Литовскъ.
24	Виноградовъ А. А.	Вильна.

269	Виноградовъ А. . .	с. Дмитровичи, Брестскаго уѣзда.
270	Виноградовъ М. . .	с. Хабовичи, Кобринскаго уѣзда.
272	Виноградовъ П. . .	с. Ляховичи, Кобринскаго уѣзда.
93	Виревскій С. В. .	Бѣлостокъ.
76	Вирiовъ М. И. . .	Гродна, Акцизная пл., д. собствен.
87	Вирковскій Ф. С. .	з. г. Суховоля, Сокольскаго уѣзда.
41	Вирскій В. Н. . .	Гродна, у. Полицейск., д. Кульвеца.
50	Вирскій С. Н. . .	Гродна, у. Кунеческ, д. Жемойтеля.
40	Виткевичъ И. В. .	Гродна, у. Муравьев., д. Фрункина.
95	Виткевичъ Р. П. .	Бѣлостокъ.
205	Витковскій М. А. .	Бѣлостокъ.
150	Витоль А. А. . .	Пружаны.
258	Витте А. А . .	Гродна, у. Полевая, д. Саросѣка.
124	Виттоль М. М. . .	Брестъ-Литовскъ.
187	Вишневскій И. М. .	Гродна, казарм. инженерн. вѣдом.
103	Вишняковъ С. Н. .	Бѣлостокъ.
101	Владиміровъ Н. П. .	Бѣлостокъ.
153	Владиміровъ П. В. .	Слонимъ.
52	Владимірскій Е. Н.	Гродна, у. Городнич., д. Чеховской.
212	Владимірцевъ О. И.	Бѣлостокъ.
44	Власовъ П. М. . .	Гродна, ул. Ал-др, д Войшки.
240	Власовъ Н. М. . .	крѣпость Брестъ-Литовскъ.
124	Влостовскій П. О. .	Брестъ-Литовскъ.
145	Влостовскій Н О. .	Пружаны.
186	Внуковъ Д. . . .	Гродна.
196	Вобищевичъ-Плотницкій М. И. . . .	м. Деречинъ, Слонимскаго уѣзда.
207	Водилло С. А. . .	Суворовскій-штабъ, Бѣлосток. уѣз.
73	Воевникъ А. А. .	Гродна.
280	Воеводскій Г. . .	з. г. Домброва, Сокольскаго уѣзда.
169	Воздвиженскій В. А.	м. Лысково, Волковыскаго уѣзда.
280	Войдиловскій І. . .	з. г. Гоніондзъ, Бѣлостокскаго уѣз.
105, 280	Войтекунасъ В. . .	Бѣлостокъ.
218	Войтко Н. А. . .	Тоже.
138	Войтковскій И. С .	Кобринъ.
258	Войцедскій Б. В. .	Гродна, у. Муравьев., д. Рефеса.
258	Войцеховичъ В. А. .	Гродна, у. Полевая, д Пимонова.
193	Войцеховскій Н. К.	Гродна, у. Городнич., д. Мокрской.
211	Войцеховскій М. К. .	Бѣлостокъ.

229	Войшинъ - Мурдасъ-Жилинскій И. П. .	Кобринъ.
234	Волинъ А. М. . .	м. Картузъ-Береза, Пруж. уѣз.
32,66,73	Волковицкій З. В. .	Гродна, ул. Іерус., д. Миговской.
39	Волковицкій П. М. .	Гродна, ул. Городн., д. Саникевича
51, 67	Волковичъ А. И. .	Гродна, Сѣнн. пл., д. Кауфмановой
54	Волковичъ В. А. .	Гродна, ул. Соборн., д. Ратнера.
201	Волковскій К. К. .	Варшава.
264	Волковскій А. . .	с. Черлены, Бѣльск. уѣзда.
41, 65, 68, 285	Волковъ П. П. . .	Гродна, ул. Полевая, д. собств.
42, 73	Волковъ Л. П. . .	Гродна, ул. Полев., д. Волкова.
175	Волковъ А. С. . .	ст. Александрія, Юго-Запад ж. д.
221	Волковъ Е. К. . .	Брестъ-Литовскъ.
91,97,106	Волковыскій Б. С. .	Бѣлостокъ.
93	Волковыскій А. Б. .	Тоже.
249	Волнянскій В. И. .	крѣпость Осовецъ.
135	Воловельскій М. Б. .	м. Дрогичинъ, Кобринск. уѣз.
47	Володинъ Н. П. .	Гродна, ул. Татарск., д. Сасулича.
76	Волонсевичъ Ѳ. И. .	м. Вел.-Берестовица, Гродн. уѣз.
138	Волонсевичъ Ю. К.	Кобринъ.
189	Волонсевичъ Я. Л. .	Гродна, Скид. заст., д. Гельгора.
41	Волонсевичъ М. О. .	Гродна, ул. Городни ч., д. Ормана
163, 164	Волонцевичъ Н. В. .	Волковыскъ.
171	Волосковичъ С. В. ,	м. Свислочь, Волковыск. уѣзда.
40	Волосюкъ В. П. . .	Гродна, ул. Мурав., д. Фрумкина.
151	Волчковичъ И. П. .	Слонимъ
26	Вольперъ М. І. . .	Вильна.
202	Вольфрингъ М. Э. .	Варшава.
251	Вольцанъ Н. Н. .	крѣпость Осовецъ.
193	Волынскій И. С. .	Гродна, Татарск. п., д. Будрика.
50	Воробьевъ П. И. .	Гродна, Н.-Свѣтъ, д. Плевинской.
212	Вороновъ И. М. . .	Бѣлостокъ.
48	Воронцовъ - Вельяминовъ П. А. . . .	Минскъ.
159	Воронцовъ - Вельяминовъ И. А. . . .	им. Іогалинъ, Слонимск. уѣзда.
77	Воронъ А. Б. . .	м. В.-Берестовица, Гродн. уѣз.

31	Восинскій А. И. .	Гродна, ул. Телегр., д. Харина.
100	Воскресенскій Н. Н.	Бѣльскъ.
165	Воскресенскій А. В.	м. Свислочь, Волковыск. уѣзда.
198	Воскресенскій Е. Ф.	м. Барановичи, Минск. губ.
233	Воскресенскій Н. П.	м. Картузъ-Береза, Пруж. уѣз.
98	Врахоритъ И. И. .	Бѣлостокъ.
110	Врублевская М. М. .	Бѣльскъ.
125	Врублевскій Г. П. .	Брестъ-Литовскъ.
265	Врублевскій І. . .	с. Дубины, Бѣльскаго уѣзда.
268	Врублевскій І. . .	с. Половцы, Брестск. уѣзда.
271	Врублевскій В. . .	с. Снитово, Кобринскаго уѣзда.
198	Вруцевичъ И. В. .	им. Гнѣздна, Волковыск. уѣз.
44,66,87	Вульфертъ Ф. К .	Гродна, ул. Полевая, д. Волкова.
226	Вундерлихъ В. К. .	Брестъ-Литовскъ.
114	Высоцкій К. Л. . .	Бѣльскъ.
150	Высоцкій Р. С. . .	Пружаны.
177	Высоцкій К. О. . .	ст. Берестовица, Полѣсск. ж. д.
196	Высоцкій П. П. .	Слонимъ.
66	Вышеславцова С. К.	Гродна, Кирoч. пер., д собств.
60, 65, 73,		
82	Вышеславцовъ А Л	Гродна, ул. Горох., д. Вайнштойна.
53,66,80	Вышеславцевъ Ф. М.	Гродна, Кирoч. пер., д. собств.
138. 140,		
150	Вышеславцевъ И. М.	Пружаны.
177	Вышковскій М. Т. .	ст. Зельва, Полѣсск. ж. д.
177	Вышневскій Ю. Ю. .	Волковыскъ.
61	Вышнеградская М. Н.	Бѣлостокъ.
276	Вяхиревъ Н. . . .	с. Накрышки. Слонимск. уѣзда.
62	**Г**аберкантъ Ю. И.	Бѣлостокъ.
93	Габерлингъ А. Ф. .	Тоже.
44, 73	Габріелевскій И. О.	Гродна, ул. Іерус., д. Фишера.
280	Габшевичъ В. . .	Бѣлостокъ.
200	Гавеманъ Л И. .	Гродна, ул. Городн., д. Голомбика.
206	Гавриловичъ В. И.	Суворовскій штабъ, Бѣлост. уѣз.
179	Гавриловъ А. П. .	Вильна.
101	Гайбуновъ Т. О. .	Соколка.
165	Галай Б. И. . .	Волковыскъ.

81	Галежа Н. М.	Гродна, ул. Купеч., д. прав. дух.
44,45,73	Галецкій А. М.	Гродна, ул. Гончарная, д. Лунского.
209	Галковскій А. Ѳ.	Соколка.
82	Гальпернъ И. О.	Гродна, ул. Полиц., Рахманиной.
246	Галенковскій А. Ю.	крѣпость Брестъ-Литовскъ.
97, 102	Гамиель Э. Л.	Бѣлостокъ.
204	Гамритъ-Курекъ К. О.	Тоже.
236	Гамулецкій А. И.	Бѣльскъ.
48	Ганъ А. Н.	Слонимъ.
56	Ганъ И. И.	м. Высоко-Литовскъ, Брестскаго у.
203	Гапановичъ К. Д.	Бѣлостокъ.
270	Гапановичъ В.	м. Дывинъ, Кобринскаго уѣзда.
274	Гапановичъ Д.	с. Матвѣевичи, Пружанскаго у.
212	Гапочко Ѳ. А.	Бѣлостокъ.
194	Гарабурда Г. И.	Гродна, ул. Татарская, д. жен. мон.
176	Гарбузовъ А. А.	ст. Брестъ, Моск-Брест. ж. д.
243	Гармониченко А. А.	крѣпость Брестъ-Литовскъ.
159	Гартингъ А. К.	им. Хорошевичи, Слонимскаго у.
50	Гассъ А. И.	Гродна ул. Іерусалим, д Дубовскаго
75	Гаськевичъ Ш. П.	Гродна.
176	Гасюкъ О. В.	ст. Береза, Моск.-Брест. ж. д.
266	Гацкевичъ І.	с. Черново, Брестскаго у.
270	Гацкевичъ І.	с. Збироги, Кобринскаго уѣзда.
104	Гвирцъ І. Н.	Бѣлостокъ.
284	Гвоздевъ П. Г.	Гродна, ул. Палатская, д. Высокера.
53	Гебауеръ Ф. Ю.	Вильна.
26	Гедройць И. А.	им. Гедройцы, Виленской губ.
55	Гедройць В. Ф.	Гродна, ул. Соборная, д. Фрумкина.
55	Годройць А. Ф.	Тоже.
94	Гейзлеръ Ф. С.	Бѣлостокъ.
155	Гейзлеръ М. П.	Слонимъ.
158	Гейне Э. К.	им. Жуковщина, Слонимскаго у.
99	Гейнеманъ М. Н.	Бѣлостокъ.
75	Гейшторъ Н. Я.	Гродна, ул. Муравьев., д. Фрумкина.
85	Гейшторъ А. Н.	з. г. Яновъ, Сокольскаго уѣзда.
183	Гекъ А. К.	Гродна, ул. Песочная, д. Буша.
134	Георгіевскій И. В.	м. Дывинъ, Кобринскаго уѣзда.
65	Герасимова И. А.	Гродна, Н.-Св., д. Верблюнскаго.

78	Герасимовъ А. Е.	Гродна. Н.-Св., д. Верблюнскаго.
120	Гербановскій Н. В.	Брестъ-Литовскъ.
81	Гербстъ А. В.	Гродна.
67	Гергардтъ А. И.	им. Дойлиды, Бѣлостокскаго у.
263	Гереминовичъ П.	с. Потоки, Бѣлостокскаго уѣзда.
279	Гереминовичъ Е. О.	с. Жировицы, Слонимскаго у.
95	Германовичъ П. М.	Суворовскій штабъ, Бѣлостокск. у.
238	Германовичъ В. В.	крѣпость Брестъ-Литовскъ.
181	Гершельманъ С. К.	Гродна. ул. Муравьевск., д. казен.
120	Гершунъ М. Я.	Брестъ-Литовскъ.
94	Гетцъ Е. К.	Бѣлостокъ.
177	Гибшманъ Э. К.	Бѣлостокъ.
226	Гилеровичъ Л. В.	Брестъ-Литовскъ.
137	Гильзевитцъ В. А.	Кобринъ.
135	Гингольдъ М. І.	м. Дывинъ, Кобринскаго уѣзда.
124	Гитнеръ А. Ѳ.	Брестъ-Литовскъ.
75	Гицъ Г. Я.	Гродна.
271	Главинскій І.	с. Вороцевичи, Кобринскаго у.
192	Глаголевъ М. Д.	Гродна, ул. Полицейск., д. Гежеса.
258	Глаголевъ В. Н.	Гродна, ул. Полиц., д. Фейшнера.
160	Гладкій П. К.	Слонимъ.
43	Гладышъ О. В.	Гродна, ул. Подольная, д. соб.
170	Гливдзичъ О. И.	им. Кватеры, Волковыскаго у.
104	Глинская Е. С.	Бѣлостокъ.
190	Глинскій Д. Л.	Гродна, ул. Горох., д. Вайнштейна.
202	Глобачевъ Н. И.	Варшава.
28	Гловацкій М. Н.	Гродна, Гранд.заст.д., Жечицкаго.
242	Гловацкій К. Ѳ.	крѣпость Брестъ-Литовскъ.
229	Глотовъ Л. И.	Кобринъ.
103	Глѣбовскій В. А.	Бѣлостокъ.
186	Глѣбовъ Н. И.	Гродна, казармы инжерн. вѣд.
218	Гнилосыровъ Я. П.	Бѣлостокъ.
229	Гнилосыровъ Н. М.	Кобринъ.
254	Гнѣденко Ф. Н.	Волковыскъ.
105	Гобровскій И. К.	Бѣлостокъ.
57	Гобято А. К.	Брестъ-Литовскъ.
236	Говоровскій И. И.	Бѣльскъ.
265	Говорскій Л.	с. Щиты, Бѣльскаго уѣзда.

177	Говоровъ К. М. .	ст. Жабинка, Полѣсск. ж. д.
46	Гоголевскій А. О.	Бѣльскъ.
65	Годлевская А. А.	Гродна, ул. Гороховая, д. Швейцера.
174	Годлевскій Б. О.	г. Луцкъ, Волынской г.
249	Годлевскій К. Ѳ.	крѣпость Осовецъ.
196	Годунскій О. Р. .	Слонимъ.
185	Голдобинъ А. Д.	Гродна.
251	Голицинъ В. А. .	крѣпость Осовецъ
228	Головинъ И. Ѳ. .	Кобринъ.
271	Головинъ Д. . .	с. Грушево, Кобринскаго у.
161, 274	Головчинскій А. .	с. Озерница, Слонимскаго у.
249	Голосовъ Н. И. .	крѣпость Осовецъ.
184	Голостеновъ Н. А.	Гродна.
206	Голубевъ И. И. .	Бѣлостокъ.
157	Гольдинбергъ Ш. Л.	м. Голынка, Слонимскаго уѣзда.
135	Гольдманъ Г. Ш. .	м. Иваново, Кобринскаго уѣзда.
30, 73	Гомолицкій В. А.	Гродна, Маріинскій пер., д. Матыса.
83	Гомолицкій И. А.	з. г. Суховоля, Сокольскаго уѣзда.
111, 285	Гомолицкій М. С.	Бѣльскъ.
149, 150, 273	Гомолицкій И. .	Пружаны.
275	Гомолицкій П. .	с. Мизгери, Слонимскаго уѣзда.
272	Гомолицкій Е. .	с. Ополь, Кобринскаго уѣзда.
139, 271	Гомолицкій І. .	м. Антополь, Кобринскаго уѣзда.
81	Гончаревичъ И. Я.	Гродна, ул. Купеческая, д. Тропа.
73	Горбацевичъ А. Ф.	Гродна.
85	Горбацевичъ В. А.	Соколка.
210	Горбачевскій Н. С.	Соколка.
120, 285	Горбикъ П. С. .	Брестъ-Литовскъ.
232	Горбуновъ В. С.	м. Картузъ-Береза, Пружанск. у.
106	Гордовъ М. А. .	Бѣлостокъ.
91	Гордовъ М. Ш. .	Тоже.
69	Гордынскій Г. Н.	Гродна, ул. Муравьевская, д. Рама.
168	Горнъ И. И. .	м. Лысково, Волковыскаго уѣзда.
123	Городко И. Н. .	Брестъ-Литовскъ.
195	Горскій А. И. .	Слонимъ.
122	Горшкова М. П.	Брестъ-Литовскъ.
175	Горшковъ А. Б.	ст. Старосельцы, Юго-западн. ж. д.

57	Горяиновъ Н. Н.	Слонимъ.
141	Горянинъ Н. Е.	Пружаны.
118	Горянинъ Ѳ. М.	м. Каменецъ-Лит., Брестск. уѣз.
163	Годфридъ А. А.	м. Свислочь, Волковыскаго уѣз.
85	Гоффманъ Э. Э.	Соколка.
26	Гошкевичъ О. О.	Вильна.
26	Грабовскій А. К.	им. Толкачевичи, Минской губ.
139	Граевская І. А.	Кобринъ.
54	Граевскій Н. А.	Гродна.
157	Грайверъ Г. Л.	Слонимъ.
55	Граниковъ Н. С.	Гродна.
191	Грегоровичъ А. Л.	Гродна, у Н-Ал-др., д. Антушевича
161, 276	Гречихо В	с. Горки, Слонимскаго уѣзда.
187	Гречулевичъ К. Д.	Гродна, казармы инженерн. вѣд.
96, 102	Гржегоржевскій О. В.	з. г. Гоніондзъ, Бѣлосток. уѣз.
124	Гржегоржевскій С. И.	Брестъ-Литовскъ.
166	Грибъ А. И.	м. Лысково, Волковыскаго уѣз.
199	Грибъ Ѳ. В	Волковыскъ.
170, 282	Григаневичъ И.	Тоже.
97	Григелько К. К.	д. Лупихи, Бѣлостокскаго уѣзда.
127, 129, 265	Григоровичъ І.	Брестъ-Литовскъ.
145, 149	Григоровичъ И. Ф.	Пружаны.
217	Григоровъ С. М.	Бѣлостокъ.
65	Григорьева В. И.	Гродна, ул. Полицейск., д. Гежеса.
54	Григорьевъ Н. В.	Брестъ-Литовскъ.
175	Григорьевъ В. Н.	ст. Выс.-Лит., Юго-Западн. ж. д.
191	Григорьевъ А. В	Гродна, Нов-Свѣтъ д. Гриневецкаго
182	Григорьевъ И. Т.	Гродна, Жандармск. п., д. Харина
228	Григорьевъ В. П.	Кобринъ.
201	Гриммъ А. Н.	Варшава.
77	Гринбергъ М. М.	Гродна, у. Соборн., д. Гольдберга.
76	Гриневицкій М. И.	м. Кринки, Гродненскаго уѣзда.
91	Гриневичъ И. П.	з. г. Гоніондзъ, Бѣлостокск. уѣз.
95	Гриневичъ К. С.	м. Тростяны, Бѣлостокск. уѣзда.
30	Гринкевичъ А. С.	Гродна, Виленскій п., д. Нѣмцова.
224	Гриценко В. М.	Брестъ-Литовскъ.
123	Грицкевичъ И. С.	м. Каменецъ-Лит., Брестск. уѣз.

122	Гришкевичъ Е. О.	Брестъ-Литовскъ.
187	Гришкевичъ В. И.	Гродна, казармы инженер. вѣд.
80	Гришковскій О. И.	Гродна, у. Татарская, д. Олѣевской.
139, 270	Гришковскій І.	Кобринъ.
73, 183	Гродзицкій С. В.	Гродна, ул. Софійск., д. собств.
55	Грозмани В. Д.	Гродна, у. Соборная, Славян. гост.
93, 175	Гроновскій В И.	Бѣлостокъ.
115	Грудзинскій О. А.	Бѣльскъ.
158	Грюнбергъ А. Н.	м. Деречинъ, Слонимск. уѣзда.
206	Губаверъ И. Д.	Бѣлостокъ.
104	Губанова Е. Н.	Тоже.
194	Гульковіусъ К. К.	Гродна, Каретн. п., д. Гульковіусъ
215	Гульковскій Н. Н.	Бѣлостокъ.
230	Гунцадзе Д. К.	Кобринъ.
156	Гурвичъ С. И.	Слонимъ.
42	Гуржецъ П. М.	Гродна, у. Муравьевск., д. Рамма.
171	Гуриновъ А. И.	Волковыскъ.
283	Гурскій Ч.	м. Волпа, Гродненскаго уѣзда.
219	Гурчинъ А. В.	Брестъ-Литовскъ.
246	Гурѣевъ В. В.	крѣпость Брестъ-Литовскъ.
224	Гусаковъ К. С.	Брестъ-Литовскъ.
75	Гусевичъ М. А.	Гродна.
200	Гуськовъ В. С.	Гродна, Тюремн. п, д Курляндскаго
123	Гутвахъ Л. Л.	м. Волчинъ, Брестскаго уѣзда.
98	Гутневъ Д. А.	Бѣлостокъ.
234	Гуговскій И. О.	м. Картузъ-Береза, Пружан. уѣз.
26	Гуттенъ-ЧапскійА. А.	им. Новоселки, Виленской губ.
26	Гуттенъ-ЧапскійА. А.	им. Бержаны, Ковенской губ.
261	Гушкевичъ І.	м. Скидель, Гродненскаго уѣзда.
127	Гюбнеръ Н. Г.	Брестъ-Литовскъ.
221	Даваттаровъ И. Б.	Брестъ-Литовскъ.
30, 73, 82,		
285	Давидовичъ К. Д.	Гродна, ул. Сѣверная, д. собств.
100	Давидовичъ М. Ѳ.	Бѣлостокъ.
209	Давидовичъ А. А.	Соколка.
82, 261	Давидовичъ М.	с. Деречинокъ, Гродненскаго уѣз.
256	Давидовскій В. В.	Бѣлостокъ.

	136	Давидюкъ А. К.	Кобринъ.
75,	284	Давыдовъ Г. В.	Бѣльскъ.
	212	Давыдовъ В. И.	Бѣлостокъ.
	281	Далинкевичъ А.	с. Юхновецъ, Бѣлостокск. уѣз.
	33	Даневичъ П. В.	Гродна, у. Палатск. д. Ковальскаго.
	155	Данилевичъ Е. П.	м. Рожаны, Слонимскаго уѣзда.
	223	Данилевскій Н. В.	Брестъ-Литовскъ.
	167	Дановскій И. П.	м. Порозово, Волковыскаго уѣзда
	87	Данько Н. М.	з. г. Яновъ, Сокольскаго уѣзда.
	234	Данкіевъ К. Г.	м. Картузъ-Береза, Пружан. уѣз.
	70	Дацевичъ В. Т.	Гродна, Каретн. пер., д. Рафаловича
	162	Дашковъ С. П.	Волковыскъ.
	167	Дашкевичъ А. К.	м. Порозово, Волковыскаго уѣз.
	159	Двораковскій Н. К.	ус. Гулино, Слонимскаго уѣзда.
	181	Дворниковъ В. А.	Вильна.
	197	Девель П. В.	Слонимъ.
	274	Дедевичъ І.	с. Байки, Пружанскаго уѣзда.
	275	Дедевичъ И.	м. Рожаны Слонимскаго уѣзда.
150,	273	Дедевичъ П.	Пружаны.
	184	Дейноръ О. И.	Гродна.
	230	Деленчъ - Ленчевскій А. Е.	Кобринъ.
	54	Дембицкій И. Н.	Гродна, Жандарм. п. д. Дембицкаго.
	56	Дембицкій В. Н.	Соколка.
	225	Дементьевъ В. Г.	Брестъ-Литовскъ.
	128	Демидовъ И. А.	Тоже.
	56	Демьяновичъ И А.	Слонимъ.
161,	276	Демьяновичъ С.	с. Житлинъ, Слонимскаго уѣзда.
	278	Демьяновичъ Ѳ	м. Подороскъ, Волковыскаго уѣз.
	207	Демьяновскій В. П.	Суворовскій штабъ, Бѣлостокъ. у.
	126	Демьянюкъ М. О.	м. Выс.-Литовскъ, Брестск. уѣз.
	83	Денисевичъ А. С.	Соколка.
	85	Денисевичъ А. А.	Тоже.
	75	Денисюкъ Е. Н.	м. Озеры, Гродненскаго уѣзда.
	188	Дергаченко А. А.	Гродна, Дворцов. пл., д. Батюшкова
	80	Держговскій М. С.	Гродна, у. Полицейск., д. Пацынки.
	69	Деркачевъ П. П.	Гродна, у. Б.-Троицк., д. Зилуцкаго
	47	Десятильниковъ Г. Д.	Гродна, ул. Купеч., д. Емельяновой.

158	Дешинъ Н. А. .	Слонимъ.
187	Дешковскій О. И. .	Гродна, казармы инженерн. вѣд.
278	Дешковскій І. . .	м. Лысково, Волковыскаго уѣзда.
228	Джакели М. З. .	Кобринъ.
231	Джапаридзе И. Д. .	Тоже.
205	Джапаридзе А. Р. .	Бѣлостокъ.
26	Джуліани В. Ю. .	С.-Петербургъ.
138	Дзеконскій А. Ѳ. .	им. Петровичи, Кобринскаго уѣз.
281	Дзеконскій К. . .	с. Березово, Бѣлостокскаго уѣзда.
210	Дзеревяго Д. А. .	Соколка.
58,66,67	Диковскій Н. . .	Гродна, ул. Полиц., д. Витковской.
276	Диковскій А. . .	с. Мироничъ, Слонимскаго уѣзда.
35,49,80	Диковъ П. М. . .	Гродна, ул. Городнич., д. Ашкеназ.
174	Димичъ Г. И. . .	г. Пинскъ, Минской губерніи.
220	Діаталовичъ П. О. .	Брестъ-Литовскъ.
201	Длусскій М. М. . .	Варшава.
55	Дмитревскій Д. П. .	Пружаны.
56	Дмитревскій И. П. .	Брестъ-Литовскъ.
228	Дмитріевъ В. А. .	Кобринъ.
225	Дмитріевъ М. И. .	Брестъ-Литовскъ.
240	Дмитріевъ Н. Н. .	крѣпость Брестъ-Литовскъ.
225	Добржинскій Д. А. .	Брестъ-Литовскъ.
27,66,80	Добровольскій Н. А.	Гродна, ул. Муравьев., д. Фрумкина.
40	Добровольскій С. М.	Гродна, ул. Муравьев., д. Фрумкина.
58, 67	Добровольскій К. В.	Гродна, ул Песочная, д. Юхневича
110	Добровольскій И. Л.	Бѣльскъ.
137	Добровольскій Ф. И.	им. Клементиново, Кобринск. уѣз.
148	Добровольскій Н. И.	ус. Гайновка, Пружанск. уѣзда.
159	Добротворскій А. Ф	ус. Порѣчье, Слонимскаго уѣзда.
188	Добротинъ С. Ф. .	Гродна, у. Песочн., д. Вороновскаго
250	Добротовъ Д. Д. .	крѣпость Осовецъ.
73, 255	Доброхотовъ В. Е. .	Гродна, Дворц. пл., д. Ковалевскаго
222	Добшинскій В. Н. .	Брестъ-Литовскъ.
50	Добычинъ П. Е. .	Гродна, ул. Песочн., д. Буша.
281	Довборъ А. . . .	с. Неводница, Бѣлостокскаго уѣз.
52	Довгалевъ Ѳ. А. .	Гродна, ул. Городнич., д. Чеховской
77	Довгулевичъ Ѳ. К. .	м. Мосты, Гродненскаго уѣзда.
279	Докурно Э. . . .	Гродна, зданіе Фарнаго костела.

175	Докучаевъ А. А. .	ст. Григоровцы, Юго-Западн. ж. д.
47	Долгоруковъ П. Ш. .	Гродна, ул. Гончарная, д. Криницы
279	Должикъ П. . . .	Гродна, зданіе Фарнаго костела
66, 81,		
279	Долинскій Ѳ. . .	Гродна, здан. Бернардинск. костела
281	Домашевичъ І. . .	с. Туросль, Бѣлостокскаго уѣзда.
215	Домбровскій Д. А. .	Волковыскъ.
54	Донцовъ А. Е. . .	Гродна.
264	Дорошевскій І. . .	з. г. Брянскъ, Бѣльскаго уѣз.
268	Дорошевскій В . .	с. Верстокъ, Брестскаго уѣзда.
276	Дорошевскій С. . .	м. Дятлово, Слонимскаго уѣзда.
278	Драгунь Н. . . .	м. Лысково, Волковыскаго уѣзда.
136	Дроздовъ А. А. . .	м. Дрогичинъ, Кобринскаго уѣзда.
180	Дроздовичъ А. М. .	Вильна.
184	Дроздовскій Г. К. .	Гродна.
120	Дроздовъ А. Т. .	м Камен.-Литовскъ, Брестск. уѣз.
184	Дроздовъ Н. М. .	Гродна.
46	Дружиловскій В. О.	Гродна, у. Софійск., д. Мозолевскаго
55	Дружиловскій М. А.	Волковыскъ.
150, 273	Дружиловскій Ѳ. .	с. Блудень, Пружанскаго уѣзда.
156	Дружиловскій В. И.	Слонимъ.
264	Дружиловскій В. .	с. Тростяница, Бѣльскаго уѣзда.
267	Дружиловскій А. .	м. Домачево, Брестскаго уѣзда.
139, 272	Дружиловскій Н. .	с. Гнѣвчицы, Кобринскаго уѣзда.
269	Дружиловскій Е. .	с. Кругель, Брестскаго уѣзда.
269	Дружиловскій К. .	с. Пашуки, Брестскаго уѣзда.
266	Дружиловскій Н. .	с. Луково, Брестскаго уѣзда.
277	Дружиловскій Е .	с. Дятловичи, Волковыскаго уѣз.
33, 285	Друри А. Ѳ . .	Гродна.
220	Дубининъ Н. С. .	Брестъ-Литовскъ.
115, 264	Дубинскій А. . .	с. Наройки, Бѣльскаго уѣзда.
276	Дубинскій А. . .	с. Новоельня, Слонимскаго уѣзда.
201	Дубовской А. Н. .	Варшава.
228	Дубяго Д. Ѳ. . .	Кобринъ.
185	Дудоркинъ М. М. .	Гродна.
48	Дудчикъ В. Н. . .	Гродна, у. Татарск., д. Павловскаго.
194	Дулевичъ В. А. .	Гродна, Сѣнн. пл., д. Кауфмановой.
231	Думитрашко Н. И. .	Кобринъ.

162, 172	Дунинъ - Марцинкевичъ Ю. К. . .	Волковыскъ.
244	Духовинъ К. А. .	крѣпость Брестъ-Литовскъ.
30	Душакъ Ѳ. А. . .	Гродна, ул. Татарская, д. Будрика.
93	Душаткина Е. С. .	Бѣлостокъ.
224	Дыховъ С. П. . .	Брестъ-Литовскъ.
103	Дыринда К. Ф. . .	Бѣлостокъ.
78	Дьяконовъ М. С. .	Гродна, Татарскій пер., д. Будрика
231	Дьяконовъ В. А. .	Кобринъ.
239	Дьячковъ А. Е. . .	крѣпость Брестъ-Литовскъ.
262	Дѣвицкій І. . . .	с. Клепачи, Волковыскаго уѣзда.
264	Дѣтеевскій Ѳ. . .	с. Подбѣлье, Бѣльскаго уѣзда.
99	Дюмбте М. А. . . .	м. Семятичи, Бѣльскаго уѣзда.
250	Евневичъ Г. Н. .	крѣпость Осовецъ.
232	Евреиновъ М. Д. .	м. Картузъ-Береза, Пружан. уѣз.
149	Евстафѣевъ В. П. .	ус. Королевъ-Мостъ, Пружан. уѣз.
210	Евсѣевъ В. П. . .	Соколка.
192	Евтинъ П. С. . .	Гродна, ул. Софійск., д. Мазолевской
79	Егоровъ П. К. . .	Гродна, у. М.-Садов., д. Агульника
175	Егоровъ П. А. . .	ст. Черная-Весь, С.-Цет-Варш. ж. д.
243	Егоровъ Я. Е. . .	крѣпость Брестъ-Литовскъ.
125	Егуновъ С. А. . .	м. Верховичи, Брестск. уѣзда.
77	Езерскій Г. Г. . .	м. Каменка, Гродненскаго уѣзда.
91	Езерскій И. Д. . .	Бѣлостокъ.
60	Елiашевичъ Я. С. .	Гродна, ул. Песочная, д. Адольфа
26	Еловицкій А. Э. .	пм. Франополь, Виленской губ.
195	Елчаниновъ А. Г. .	Минскъ.
117,129,285	Ельчинъ Н. Н. .	Брестъ-Литовскъ.
49	Емельяновъ К. М. .	Гродна, ул. Полевая, д. Шапиры.
● 224	Емельяновъ А. М. .	Брестъ-Литовскъ.
71	Емельяновъ А. П. .	м. Друскеники, Гродненскаго уѣз.
226	Еремѣевъ В. А. . .	Брестъ-Литовскъ.
230	Еремѣевъ Г. М. . .	Кобринъ.
277	Ержиковскій Н. . .	с. Хоробровичи, Слонимскаго уѣз.
89, 105	Еринъ А. В. . .	Бѣлостокъ.
241	Ермолинскій В. В. .	крѣпость Брестъ-Литовскъ.
242	Ермолинскій Н. В. .	Тоже.

168	Ермонскій Н. М.	м. Лысково, Волковыскаго уѣзда.
60	Ерофѣевъ Н. С.	Гродна, у. Гороховая, д. Швейцера.
254, 255	Есимонтовскій В. Ѳ.	Гродна, у. Песочная, д. Кунаховича
173	Ефиновъ Н. С.	Гродна, Дровяной п., д Лятковской.
175	Ефимовъ А. А.	г. Ковель, Волынской губерніи.
158	Ечеистовъ А. В.	м. Рожаны, Слонимскаго уѣзда.
218	Жабыко В. К.	Бѣлостокъ.
280	Жаковичъ М.	с. Кундзинъ, Сокольскаго уѣзда.
218	Жаринъ И. Н.	Бѣлостокъ.
45, 168	Ждановъ А. В.	Волковыскъ.
244	Ждановъ Б. Ф.	крѣпость Брестъ-Литовскъ.
236	Жебровскій Р. Д.	Бѣльскъ.
156	Жебрунъ А. С.	д. Миловиды, Слонимскаго уѣзда.
178	Жегаловъ 1-й П. Т.	Вильна.
106, 114	Желтухинъ А. Н.	им. Подбѣлье, Бѣльскаго уѣзда.
56	Желѣзниковъ С. Г.	Кобринъ.
243	Желѣзняковъ Е. М.	крѣпость Брестъ-Литовскъ.
90	Желѣзовскій К. А.	Бѣлостокъ.
163	Желѣзовскій В. А.	м. Россь, Волковыскаго уѣзда.
269	Желѣзовскій К.	с. Великоельна, Брестскаго уѣзда.
68	Жемчуговъ В. А.	Гродна, у. Полиц., д. Кохановской.
282	Жибовичъ Ю.	м. Шерешево, Пружанскаго уѣзда.
162, 170, 172	Животовскій А. А.	им. Левшово, Волковыскаго уѣзда.
98	Жигалевко С. М.	Бѣлостокъ.
187	Жигаревъ Н. А.	Гродна, казармы инженерн. вѣд.
132	Жидковъ Н. Е.	Кобринъ.
36, 37, 66	Жилѣевъ М. П.	Гродна.
69	Жиромскій В. Е	Гродна, Сѣнная пл., д. собств.
97	Жишковскій О. А.	д. Довнары, Бѣлостокскаго уѣз.
157	Жіевскій М. К.	м. Бытень, Слонимскаго уѣзда.
105	Жмудскій М. С.	Бѣлостокъ.
49	Жолобовъ Л. Н.	Гродна, у. Соборная, Москов. гост.
118	Жолткевичъ В. И.	м. Чернавчицы, Брестскаго уѣз.
127, 282	Жоховскій І.	м. Выс.-Литовскъ, Брестскаго у.
169	Жудро П. С.	Волковыскъ.
197	Жковичъ А. К.	им. Хорошевичи, Слонимскаго у.
273	Жуковичъ Н.	Кобринъ.

150, 273	Жуковичъ К.	с. Хорево, Пружанскаго уѣзда.
86, 87	Жуковскій А. А.	з. г. Васильковъ, Сокольскаго у.
135	Жуковскій Ѳ. Г.	м. Антополь, Кобринскаго уѣзда.
284	Жуковскій Я. Н.	Слонимъ.
269	Жуковскій В.	с. Церковники, Брестскаго уѣзда.
268	Жуковскій И.	с. Зводы, Брестскаго уѣзда.
268	Жуковскій П.	с. Рясна, Брестскаго уѣзда.
266	Жуковскій С.	с. Шебринт, Брестскаго уѣзда.
278	Жуковскій П.	с. Полонка, Волковыскаго у.
88	Жуковскій М. П.	з. г. Кузница, Сокольскаго у.
125	Жуковъ М. В.	м. Каменецъ-Литовскъ, Брест. у.
47	Жульенъ Н. Г.	Гродна, ул. Городничан., д. Жув.
189	Журавченко Н. И.	Гродна, ул. Іерусалим., д. Фишера.
112, 114	Журовицкій Ѳ. А.	з. г. Брянскъ, Бѣльскаго уѣзда.
62	Забавская М. Н.	Бѣлостокъ.
99	Заблоцкій А. Ѳ.	Тоже.
281	Заблоцкій І.	м. Боцьки, Бѣльскаго уѣзда.
146	Забѣла С. А.	м. Малечъ, Пружанскаго уѣзда.
272	Забѣльскій В.	с. Вездежъ, Кобринскаго уѣзда.
38	Завадскій М.-Ю. Ѳ.	им. Деревна, Кобринскаго уѣзда.
45, 113	Завадскій Л. Ю.	Бѣльскъ.
220	Завадскій В. В.	Брестъ-Литовскъ.
228	Завадскій . . .	Кобринъ.
154	Завьялова А. Э.	Слонимъ.
25	Загряжскій А. Г.	Вильна.
165	Задорожный И. М.	Волковыскъ.
40	Зайцевъ Ѳ. Н.	Гродна, ул. Муравьев., д. Фрумкина.
176	Зайцевъ Н. И.	ст. Коссово, Моск.-Брест. ж. д.
229	Заіончковскій Л. А.	Кобринъ.
91	Закгеймъ Х. Ш.	Бѣлостокъ.
93	Закгеймъ Л. Х.	Тоже.
199	Закржевскій О. А.	Волковыскъ.
225	Закусовъ В. В.	Брестъ-Литовскъ.
120	Залевскій П. П.	Тоже.
226	Залѣсскій С. Н.	Тоже.
255	Замбржицкій Ф. В.	Гродна, ул. Телегр., д. Герасимовича
167	Замулевичъ А. Г.	м. Лысково, Волковыскаго уѣзда.

60, 81	Замулко Я. Г. . .	Гродна, ул. Городн , д. Сенкевича.
177	Заневскій Ѳ. Н. . .	ст. Влодава, Привислянск. ж. д.
173, 277	Занкевичъ В. . .	с. Колонтаи, Волковыскаго у.
263	Занкевичъ Ф. . .	м. Городокъ, Бѣлостокскаго у.
196	Заранкевичъ А. Ѳ	м. Деречинъ, Слонимскаго уѣзда.
174	Заремвскій В. М. .	Брестъ Литовскъ.
224	Заржецкій О. М. .	Тоже.
56	Засадкевичъ К. А. .	Пружаны.
97	Застоцкій О. К. . .	д. Бялосукни, Бѣлостокскаго у.
251	Заткаликъ П. А. .	крѣпость Осовецъ.
210	Затонскій Н. М. . .	Соколка.
169	Затурскій А. Ф. . .	м. Свислочь, Волковыскаго уѣзда.
205	Зауервейдъ А. А. .	Бѣлостокъ.
175	Заузе Э Э. . . .	ст Старосельцы, Юго-Западн. ж. д.
88, 262	Заусцинскій Ѳ. . .	Соколка.
197	Захаровъ И. А. . .	Слонимъ.
234	Захарьянцъ Т. А. .	м. Картузь-Береза, Пружанск. у.
236	Зацѣпинъ Н. Д. . .	Бѣльскъ.
251	Защукъ О. О. . .	Варшава.
279	Звѣревичъ С. . .	Вильна.
268	Звѣревъ А. . . .	м. Влодава, Брестскаго уѣзда.
207	Згерскій-Кашо Ю. О.	Суворовскій штабъ, Бѣлостокск. у.
96	Здановичъ П. С. .	м. Заблудово, Бѣлостокскаго у.
259	Зейдлицъ В. Э. . .	Гродна.
218	Зеленинъ. Н. . .	Бѣлостокъ.
165	Зелинская Ѳ. П. .	Волковыскъ.
102, 106, 263	Зелинскій П. . .	Бѣлостокъ.
87	Зельвянскій Р. І. .	Соколка.
81	Зелько Я. Я. . .	Гродна, ул. Татарск., д. Перлиса.
224	Землисынъ В. В. .	Брестъ-Литовскъ.
91	Земляницынъ А. Н.	Соколка.
246	Земцовъ П. Н. . .	м. Селецъ, Пружанскаго уѣзда.
137	Земцовъ М. Н. . .	им. Молодово, Кобринскаго у.
75	Зепалова М П. . .	Гродна, ул. Муравьев., д. Фрумкина.
75	Зепаловъ П. П. . .	Тоже.
126	Зимницкій Н. А. .	Брестъ-Литовскъ.
77	Зимохъ Ю. Ф. . .	м. Озеры, Гродненскаго уѣзда.

235	Зинкевичъ М. И.	Пружаны.
89	Зинковичъ В. К.	Бѣлостокъ.
136	Зиновьевъ И. В.	Кобринъ.
90	Злобинъ А. Д.	Бѣлостокъ.
202	Змирловъ А. П.	Варшава.
230	Знаменскій Н. Е.	Кобринъ.
126	Знаменскій А. И.	Брестъ-Литовскъ.
128	Золотуха И. М.	Тоже.
158	Зосимовичъ Н. С.	им. Подоль, Слонимскаго, уѣз.
209	Зубаревъ К. П.	Соколка.
111	Зубилевичъ Н. М.	м. Боцьки, Бѣльскаго уѣзда.
93, 96	Зубилевичъ В. М.	Бѣлостокъ.
58	Зубковъ А. И.	Брестъ-Литовскъ.
214	Зундштремъ А. А.	Волковыскъ.
217	Зыковъ Д. В.	Бѣлостокъ.
99	Зыкѣевъ А. И.	Тоже.
238	Зыряновъ Н. Н.	крѣпость Брестъ-Литовскъ.
276	Зѣнкевичъ З.	с. Селявичи, Слонимск. уѣзда.
196	Зѣнченко М. В.	им. Хорошевичи, Слонимск. уѣз.
141, 150	Иваниковъ С. В.	Пружаны.
141	Иваниковъ А. В.	Тоже.
104	Иваницкая Л. П.	Бѣлостокъ.
97	Иваницкій М. И.	Тоже.
118	Иваницкій И. Ѳ.	м. Высоко-Литовскъ, Брестск. у.
96	Ивановскій В. И.	з. г. Гоніондзъ, Бѣлост. уѣзда.
217	Ивановскій Л. А.	Бѣлостокъ.
44	Ивановъ А. П.	Тоже.
51	Ивановъ А. Н.	Тоже.
59	Ивановъ И. В.	Гродна, у. Горох., д. Вайнштейна.
78	Ивановъ Я. И.	Соколка.
97	Ивановъ П. Я.	Бѣлостокъ.
152	Ивановъ И. М.	Слонимъ.
152	Ивановъ А. М.	Тоже.
98	Ивановъ М. В.	Бѣлостокъ.
154	Ивановъ А. А.	м. Дворецъ, Слонимск. уѣзда.
156	Ивановъ Н. В.	м. Молчадь, Слонимск. уѣзда.
127	Ивановъ О. Г.	Брестъ-Литовскъ.

128	Ивановъ П. К. . .	крѣпость Брестъ-Литовскъ.
157, 161	Ивановъ И. И. . .	Слонимъ.
140, 150	Ивановъ Я. И. . .	Пружаны.
192	Ивановъ А. А. . .	С.-Петербургъ.
203	Ивановъ А. А. . .	Бѣлостокъ.
160	Ивановъ Е. А. . .	Слонимъ.
253	Ивановъ А. А. . .	Брестъ-Литовскъ.
254	Ивановъ Л. Н. . .	Волковыскъ.
256	Ивановъ Д. И. . .	Слонимъ.
257	Ивановъ Н. В. . .	Гродна, ул. Мурав , д. Фрумкина.
259	Ивановъ А. А. . .	Брестъ-Литовскъ.
274	Ивановъ А. . . .	м. Шерешево, Пружанск. уѣзда.
83, 262	Ивацевичъ С. . .	с. Самогрудъ, Сокольск. уѣзда.
263	Ивацевичъ П. . .	з. г. Кнышинъ, Бѣлост. уѣзда.
271	Ивацевичъ Д. . .	с. Зелово, Кобринскаго уѣзда.
275	Ивацевичъ З. . .	с. Булла, Слонимскаго уѣзда.
228	Ивашинъ - Надтокъ Н. П.	Кобринь.
214	Ивашовъ М. И. . .	Волковыскъ.
256	Иващенко В. П. . .	Брестъ-Литовскъ.
198	Иглинъ Я. Л. . .	Волковыскъ.
163	Игнатовичъ В. И. .	Тоже.
275	Игнатовичъ І. . .	с. Альба, Слонимскаго уѣзда.
238	Игнатовъ В. М. . .	крѣпость Брестъ-Литовскъ.
207	Игнатьевъ А. М. .	Суворовскій штабъ, Бѣлосток. уѣз.
123	Игнатюкъ И. А. .	с. Малорыта, Брестскаго уѣзда.
93	Избинскій Д. Т. .	Бѣлостокъ.
43	Извольскій И. Н. .	Гродна, Ал-др.слоб.д., Ступинскаго
169	Извѣковъ Д. П. . .	Волковыскъ.
48	Измаильскій С. С. .	Вильна.
54	Измаильскій А. С. .	Гродна, у. Соборн, д. Левандовскаго.
245	Измайловичъ И. Е. .	крѣпость Брестъ-Литовскъ.
266	Измайловъ А. . .	с. Великорыта, Брестскаго уѣз.
242	Израилевъ И. А. .	крѣпость Брестъ-Литовскъ.
268	Иллюкевичъ І. . .	с. Токары, Брестскаго уѣзда.
189	Ильинъ Н. Ѳ. . .	Гродна, у. Купеческая, д. Вильнера.
56	Ильяшенко А. Е. .	Гродна, у. Купеческ., д. Калецкаго.
200	Имеретинскій А. К. .	Варшава.

177	Ишенецкій П. Э. .	ст. Волковыскъ, Полѣсск. ж. д.
94	Ишенникъ К. А. .	Бѣлостокъ.
273	Ишенникъ П. . .	с. Хорево, Пружанскаго уѣзда.
172	Исадскій А. Ф. .	м. Телеханы, Минской губ.
123,126,129	Исаевъ Е. А. .	Брестъ-Литовскъ.
188	Искра Н. О. . .	Гродна.
169	Искра А. М. . .	пм. Занки, Волковыскаго уѣзда.
232	Истецкій Н. Н. .	Кобринъ.
33, 37, 65, 67, 260	Іоакимъ, епископъ Брестскій . . .	Гродна, д. архіерейскій.
228	Іевреиновъ И. І. .	Кобринъ.
249	Іовъ М. И. . . .	крѣпость Осовецъ.
284	Іонесъ Б. Е. . .	Гродна, ул. Соборная, д. Фрумкина.
81	Іоськевичъ Я. Я. .	Гродна.
102, 105	Іоффе И. Д. . . .	Бѣлостокъ.
222	Кабановъ В. Я. .	Брестъ Литовскъ.
174	Кабековъ М. А. .	ст. Гродна, С.-Пет.-Варш. ж. д.
174	Кабизовъ И. К. .	ст. Кузница, С.-Пет.-Варш ж. д.
159, 254	Каганъ П. И. . .	Слонимъ.
121	Кагль И. Н. . .	Брестъ-Литовскъ.
113	Кадлубовскій І. Г. .	Бѣльскъ.
122	Кадлубовскій А. И. .	Брестъ-Литовскъ.
115, 265	Кадлубовскій И. . .	с. Новоберезово, Бѣльскаго уѣзда.
161, 275	Кадлубовскій И. . .	с. Ольшево, Слонимскаго уѣзда.
139, 272	Кадлубовскій А. . .	с. Вездежъ, Кобринскаго уѣзда.
279	Кадлубовскій В. И. .	с. Жировицы, Слонимскаго уѣзда.
173	Казакинъ А. Е. .	Ковна.
223	Казанскій В. . . .	Брестъ-Литовскъ.
205	Казанцевъ Н. М. .	Бѣлостокъ.
247	Казаровъ И. Я. . .	крѣпость Осовецъ.
201	Казбекъ Г. Н. . .	Варшава.
36,52,159	Казьеръ Е. М. . .	ус. Стригинъ, Слонимскаго уѣзда.
64, 257	Кайгородовъ И. Н. .	Гродна, Новый-Свѣтъ, д. казен.
216	Кайданъ А. О. . .	Бѣлостокъ.
278	Калачевъ А. . . .	м. Новодворы, Волковыскаго у.

224	Калашниковъ В. А.	Брестъ-Литовскъ.
226	Калашниковъ Ф. П.	Тоже.
248	Калашниковъ А. В.	крѣпость Осовецъ.
167	Калеръ Б. І.	м. Мстибово, Волковыскаго уѣзда.
58	Калининъ А. Ф.	Гродна, ул. Песочная, д. Рамли.
253	Калиновскій Я. С.	Пружаны.
129, 266	Калинскій І.	с. Чернавчицы, Брестскаго уѣзда.
212	Калинь Е. С.	Бѣлостокъ.
273	Калисскій Г.	с. Куплинь, Пружанскаго уѣзда.
262	Калисскій І.	с. Массаляны, Гродненскаго у.
275	Калисскій К.	с. Бѣлавичи, Слонимскаго уѣзда.
208	Калистратовъ П. М.	Суворовскій штабъ, Бѣлостокъ. у.
272	Калишевичъ І.	м. Иваново, Кобринскаго уѣзда.
223	Каменевъ И. Д.	Брестъ-Литовскъ.
168	Канищевъ Н. В.	м. Порозово, Волковыск. уѣзда.
248	Каневцевъ К. Д.	крѣпость Осовецъ.
139	Канторовъ Н. П.	Кобринъ.
178	Кантъ П. Г.	ст. Снитово, Полѣсск. ж. д.
175	Канцеровъ О. Ѳ.	ст. Бѣлостокъ, Юго-Зап. ж. д.
282	Канцлеръ І.	Волковыскъ.
253	Капацынъ В. А.	Бѣльскъ.
93	Капланъ М. Ш.	Бѣлостокъ.
140	Капоровичъ И. П.	Пружаны.
229	Карагеозянцъ Г. И.	Кобринъ.
187	Караловъ С. Г.	Гродна, казарм. инженерн. вѣд.
110	Карвасовскій И. А.	Бѣльскъ.
160	Карпейчикъ П. В.	Слонимъ.
199	Карпенко К. Р.	Волковыскъ.
51	Карпинскій Е. Н.	Бѣлостокъ.
38,67,93	Карповичъ О. В.	Тоже.
189	Карповъ А. А.	м. Лунна, Гродненскаго уѣзда.
250	Карповъ І. Ф.	крѣпость Осовецъ.
274	Карскій І.	м. Деречинъ, Слонимск. уѣзда.
275	Карскій В.	с. Девятковичи, Слонимск. уѣз.
231	Карташевъ С. Г.	Кобринъ.
224	Картегіусъ Н. О.	Брестъ-Литовскъ.
93, 105	Касаткинъ А. В.	Бѣлостокъ.
185	Каскевичъ А. Г.	Гродна.

113	Каспржиковскій Ю. Ф.	Бѣльскъ.
273	Катаркевичъ А. . .	м. Селецъ, Пружанскаго уѣзда.
256	Катинъ А. Ф. . .	крѣпость Брестъ-Литовскъ
123	Кацъ З. Л. . . .	м. Домачево, Брестскаго уѣзда.
135	Качанко А. Ю. . .	м. Хомскъ, Кобринскаго уѣзда.
144	Качанко М. И. . .	д. Липево, Пружанскаго уѣзда.
81	Качановская О. В. .	Гродна, ул. Телег., д. Харламповича.
83	Качановскій А. В. .	Соколка.
276	Качановскій К. . .	м. Дворецъ, Слонимскаго уѣзда.
278	Качановскій З. . .	с. Левшево, Волковыскаго у.
77	Качанъ В. А. . .	Гродна, ул. Муравьев., д. собств.
111	Кашенскій Г. С. . .	м. Сематичк, Бѣльскаго уѣзда.
49	Каширскій А. В. .	Вильна.
101	Кашкадамовъ К. А.	Бѣлостокъ.
170	Кашневъ П. И. . .	им. Теолинь, Волковыскаго уѣзда.
223	Кашперовъ А. П. .	Брестъ-Литовскъ.
58	Кашировскій В. И.	Тоже.
240	Каштановъ Г. В. .	крѣпость Брестъ-Литовскъ.
238	Квапишевскій А. И.	Тоже.
177	Квашнинъ - Самаринъ П. П.	Слонимъ.
37,47,67	Квѣцинскій А. Ф. .	Гродна, ул. Горох., д. Госуд. Банк.
87	Квятковскій И. М. .	з. г. Суховоля, Сокольскаго у.
211	Квятковскій А. Ф. .	Бѣлостокъ.
256	Квятковскій К. А. .	Брестъ-Литовскъ.
62, 105	Кейхель Э. К. . .	Бѣлостокъ.
176	Кельбергъ О. К. . .	ст. Береза, Моск.-Брест. ж. д
32,60,64, 66, 73	Кемарскій К. С. . .	Гродна, ул Песочная, д. соб
270	Кендысь А. . . .	с. Береза, Кобринскаго уѣзда.
93	Керманъ А. И. . .	Бѣлостокъ.
270	Кескевичъ П. . .	с. Булково, Кобринскаго уѣзда.
252	Кеслеръ А. И. . .	крѣпость Осовецъ.
281	Кецарисъ І. . . .	с. Гельчинъ, Бѣлостокскаго у.
124	Кинеловскій Л. М. .	Брестъ-Литовскъ.
41, 66	Кипень К. Н. . .	Гродна, ул. Купеч., д. Абрамскаго.
190	Кириловъ Л. В. . .	Гродна, ул. Подольная, д. собствен.
204	Кириченко Т. И. .	Бѣлостокъ.

176	Кириакиди Д. Ф.	ст. Береза, Моск.-Брестск. ж. д.
71, 285	Киркевичъ А. В.	Гродна, ул. Муравьев., д. Рамма.
256	Киркоръ А. В.	Волковыскъ.
47	Кирпачевъ Ѳ. К.	Гродна, Тюрем. пер., д. Абрамскаго
58	Кирсановъ - Бѣловъ В. Ф.	Гродна, ул. Купеч., д. Шегидевича.
64, 67	Киселевская Н. П.	Гродна, ул. Муравьев., д. гимназіи.
58	Киселевскій Е. М.	Гродна, ул. Муравьев., д. Эйсмонта.
222	Киселевъ Г. И.	Брестъ-Литовскъ.
216	Киселевъ Н. А.	Бѣлостокъ.
282	Кисель А.	м. Коссово, Слонимскаго уѣзда.
50	Кистеневъ Ф. Д.	Гродна, Н. Свѣтъ, д. Плевинской.
93	Китшель И. П.	Бѣлостокъ.
203	Кишенецъ В. А.	Тоже.
245	Кіашкинъ В. К.	крѣпость Брестъ-Литовскъ.
219	Клаузъ П. Ф.	Брестъ-Литовскъ.
65	Клаусъ Е. Э.	Гродна, ул. Купеч., д. Калецкаго.
283	Клепацкій К.	с. Струбница, Волковыскаго у.
197	Клечетовъ Я. Я.	м. Деречинъ, Слонимскаго у.
57	Клечковскій А. А.	Бѣльскъ.
67	Кликсъ С. К.	Гродна, Тюр. п., д. Бульковштейна.
77, 80	Кликсъ П. К.	Гродна, ул. Собор., д. Левандовскаго.
257	Климовичъ А. И.	Гродна.
259	Климовъ И. С.	Слонимъ.
57	Клобуковъ П. Н.	Бѣлостокъ.
158	Клодтъ-фонъ-Юргенсбургъ А. А.	Слонимъ.
264	Клочковскій К.	з. г. Наревъ, Бѣльскаго уѣзда.
265	Клочковскій І.	с. Новоберезово, Бѣльскаго у.
224	Клыковскій П. І.	Брестъ-Литовскъ.
185	Клюковскій А. А.	Гродна.
26	Клячко Ш. І.	Вильна.
105	Клячко П. І.	Бѣлостокъ.
216	Кнапп Н. К.	Тоже.
280	Кнобельсдорфъ Р.	з. г. Яновъ, Сокольскаго уѣзда.
68	Кнорозовскій М. Л.	Гродна.
67,70,82	Кобылецкій В. М.	Гродна, у. Муравьевск., д. Рамма.
26	Кобылинскій Л. Л.	Вильна.
218	Кобылянскій С. Ѳ.	Бѣлостокъ.

171	Ковалевская М. И.	Волковыскъ.
44	Ковалевскій О. А.	Гродна, у. Палатск., д. казенный.
144	Ковалевскій И. А.	м. Наревка, Пружанскаго уѣзда.
170	Ковалевскій А. Б.	Волковыскъ.
276	Ковалевскій І.	с. Яглевичи, Слонимскаго уѣзда.
262	Ковалевскій Л.	с. Олекшицы, Гродненскаго уѣзда.
277	Ковалевскій С.	м. Мстибово, Волковыскаго уѣзда.
55	Ковалевъ П. В.	Гродна, Новый-Свѣтъ, д. Берковича
80	Ковалевъ О. Д.	Гродна, Маріинскій пер., д. Матыса.
115	Ковальчукъ Г. Ѳ.	Бѣльскъ.
250	Ковригинъ Н. И.	крѣпость Осовецъ.
283	Кожарновичъ І.	м Порозово, Волковыскаго уѣзда.
45, 142, 146, 150	Кожевниковъ И. Г.	Пружаны.
222	Козицкій Н. Ѳ.	Брестъ-Литовскъ.
52	Козловскій Б. С.	Гродна, у. Гончарная, д. Кимбара.
157	Козловскій Г. Х.	м. Озерница, Слонимскаго уѣзда.
193	Козловскій П. А.	Гродна, Монастыр. пер., д. Вольфъ.
258	Козловскій В. А.	Гродна, у. Муравьев. д. Четвертинск.
204	Козловскій М. Ѳ.	Бѣлостокъ.
215	Козыревъ В. А.	Тоже.
28	Козьминъ Ѳ. М.	Гродна, у. Муравьев. д. Четвертинск.
215	Козьминъ А. П.	Бѣлостокъ.
141	Колбышевскій (онъ-же Искра) В. С.	Пружаны.
130	Колеминъ И. И.	Кобринъ.
235	Коленскій Н. В.	Пружаны.
64	Колесниковъ Т. Т.	Гродна, у. Соборная, д. Фина.
176	Колесниковъ М. М.	ст. Брестъ, Моск.-Брест. ж. д.
56	Колодчевскій П. И.	Гродна, у. Купечск., д. Калецкаго.
194	Колоколовъ А. Н.	Гродна, Жандарм пер., д. Виницк.
147	Колокольцевъ А. Д.	с. Бѣловѣжа, Пружанскаго уѣзда.
266	Колосовъ Л.	с. Вистица, Брестскаго уѣзда.
141	Комаревичъ Н. И.	Пружаны.
88	Комаровская М. И.	Соколка.
194	Комаровскій Д. Е.	Минскъ.
48	Комаръ М. К.	Ковна.
229	Комендантовъ М. Д.	Кобринъ.

37	Кондратовичъ Б. М.	Гродна, у. Полицейск., д собствен.
248	Кондратьевъ И. Е.	крѣпость Осовецъ.
175	Коникъ А. С.	ст. Страбля, Юго-Западн. ж. д.
83	Коноваловъ А. А.	Соколка.
238	Коноваловъ Н. П.	крѣпость Брестъ Литовскъ.
25	Кононцовъ В. Ѳ.	Вильна.
181	Конопатовъ С.	Вильна.
261	Константиновичъ К.	с. Жидомля, Гродненскаго уѣзда.
145	Константиновъ В. Г.	Пружаны.
145	Конторщикъ Б. І.	Тоже.
152, 284	Концевичъ Я. И.	Волковыскъ.
263	Концевичъ И.	Бѣльскъ.
271	Кончевскій И.	м. Городецъ, Кобринскаго уѣзда.
173	Кончевскій И. И.	м. Столбцы, Минской губерніи.
271	Кончевскій К.	с. Грушево, Кобринскаго уѣзда.
249	Копаневичъ Г. К.	крѣпость Осовецъ.
202	Копанскій Н. В.	Бѣлостокъ.
255	Коптевскій И. А.	Гродна, у.Гончарн., д.Бенденсона.
193	Коптевъ П. С.	Гродна, Жандарм. пер., д. Гассе.
234	Коптевъ Н. А.	Пружаны.
148	Копчиковъ А. А.	с. Бѣловѣжа, Пружанскаго уѣзда.
73	Корженевскій Р. С.	Гродна.
135	Корженевскій А. Р.	м. Дывинъ Кобринскаго уѣзда.
79	Корлинскій М. В.	ус.Казиміровка, Гродненск. уѣзда.
73	Корзюковъ В. В.	Гродна.
67	Корибутъ-Дашкевичъ, Д. Р.	им. Войчизна, Гродненскаго уѣзда.
234	Коркашвили Н. А.	м.Картузъ-Береза, Пружанск. уѣз.
281	Коркуць А.	с. Страбля, Бѣльскаго уѣзда.
134	Корнатовскій А. И.	м. Городецъ, Кобринскаго уѣзда.
276	Корнатовскій И.	с. Добромысль, Слонимскаго уѣзда.
31	Коробовъ А. П.	Гродна, у.Полицейск.,д.Кульвеца.
137	Королевскій Е В.	Кобринъ.
168	Королевскій Г. Н.	м. Изабелинъ, Волковыскаго уѣз.
255	Корольковъ Ѳ. А.	Гродна,Новый Свѣтъ,дБерковича.
198	Коротенко И. О.	им. Гнѣздна, Волковыскаго уѣзда.
169	Короткевичъ А. И.	м. Изабелинъ, Волковыскагоуѣзда.
193	Короткевичъ А. А.	Гродна,у.Подольная,д.Кириловой.

248	Короткевичъ А. И.	крѣпость Осовецъ.
74	Коротунъ П. Г.	Гродна, зданіе Городск. больн.
279	Корсакъ Ф.	м. Индура, Гродненскаго у.
60, 65	Корсунскій И. Д.	Гродна, ул. Полиц., д. собствен.
103, 105	Корсунскій М. Е.	Бѣлостокъ.
180	Корульскій А. Н.	Вильна.
107, 114, 115	Косачъ Г. А.	Бѣльскъ.
146	Косинскій И. И.	Пружаны.
280	Косинскій А. Б.	з. г. Корицинъ, Сокольскаго у.
282	Косинскій Л.	м. К.-Литовскъ, Брестскаго у.
247	Котовъ В. И.	крѣпость Осовецъ.
185	Коссовскій В. О.	Гродна.
102	Костецкій К. О.	з. г. Суражъ, Бѣлостокскаго у.
177	Костецкій Н. Д.	ст. Слонимъ, Полѣсскихъ ж. д.
125	Костинъ В. А.	Брестъ-Литовскъ.
115, 263	Костыцевичъ В.	с. Пасынки, Бѣльскаго уѣзда.
82, 88	Костя М. А.	з. г. Кузница, Сокольскаго у.
195	Косухинъ А. С.	Минскъ.
283	Коцюя К.	м. Свислочь, Волковыскаго у.
178	Котекъ Г. О.	ст. Нагорье, Полѣсскихъ ж. д.
234	Котлубай О. Г.	м. Картузъ-Береза, Пружан. у.
205	Котляровъ М. И.	Бѣлостокъ.
88, 262	Котовичъ П.	з. г. Васильковъ, Сокольскаго у.
268	Коровичъ А.	с. Омеленецъ, Брестскаго уѣзда.
270	Котовичъ Ѳ.	м. Дывинъ, Кобринскаго уѣзда.
270	Котовичъ Н.	с. Крупчицы, Кобринскаго у.
121	Котовичъ Г. В.	Брестъ-Литовскъ.
271	Котовичъ В.	с. Озяты, Кобринскаго уѣзда.
150, 275	Котовичъ І.	Пружаны.
261	Котовичъ І.	м. Друскеники, Гродненскаго у.
99	Кофаль П. П.	Бѣлостокъ.
250	Коцаревъ Д. И.	крѣпость Осовецъ.
73	Коцеллъ К. А.	Гродна.
158	Коцъ Н. Л.	Слонимъ.
281	Коцъ С.	с. Побикры, Бѣльскаго уѣзда.
193	Кочетковъ В. А.	м. Озеры, Гродненскаго уѣзда.
202	Кочетковъ Н. Н.	Варшава.

152	Кошевниковъ А. С.	Слонимъ.
68	Кошелевъ Н. А.	Гродна, ул Муравьев., д. Лифшица.
47	Кошлаковъ К. П.	Гродна.
86, 87	Кратель К. В.	з. г. Домброва, Сокольскаго у.
175	Крадиновъ П. Д.	ст Старосельцы, Юго-Зап. ж. д.
207	Краевскій С. Д.	Суворовскій штабъ, Бѣлосток. у.
372	Краевскій І.	с. Вѣнецъ, Кобринскаго у.
109	Крамеръ Ѳ. Э.	м. Барановичи, Минской губ.
77	Крамковскій К. Ф.	Гродна, ул. Соборная, д. городской.
146	Красинскій Ф. Ю.	Пружаны.
279	Красинъ Е. О.	с. Жировицы, Слонимскаго у.
265	Красковскій И.	с. Дубичи, Бѣльскаго уѣзда.
129, 268	Красковскій В.	с. Зубичи, Брестскаго уѣзда.
268	Красковскій А	с. Станы, Брестскаго уѣзда.
272	Красковскій Е.	с. Глинна, Кобринскаго уѣзда.
278	Красковскій В.	с. Левково, Волковыскаго уѣзда.
277	Красниковъ Н.	с. Люшнево, Слонимскаго уѣзда.
232	Краснопѣвцевъ А. А.	Кобринъ.
234	Краснорудкій А. А.	м. Картузъ-Береза, Пружанск. у.
56, 285	Краснянскій В. Г.	Бѣлостокъ.
114	Красовскій О. Г.	Бѣльскъ.
206	Красовскій А.	Бѣлостокъ.
242	Красовскій Е. Д.	крѣпость Брестъ-Литовскъ.
99	Красулинъ П. В.	Бѣлостокъ.
112	Красько Ю. И.	д. Пасѣчники, Бѣльскаго у.
222	Крауцунасъ И. К.	Брестъ-Литовскъ.
246	Крахоткинъ Д. А.	крѣпость Брестъ-Литовскъ.
117, 285	Крачина Г. А.	Брестъ-Литовскъ.
117, 120	Крестовоздвиженскій А. А.	Тоже.
164	Крестьяновъ А. Н.	Волковыскъ.
262	Кречетовичъ П.	с. Голынка, Гродненскаго у.
263	Кречетовичъ В.	с. Клепики, Бѣльскаго уѣзда.
190	Кречунеско К. Н.	Гродна, ул. Городн., д. Толочко.
138	Кржижановскій А. Л.	Пружаны.
192	Криворошенко Ѳ. И.	Волковыскъ.
28	Криницкій С. О.	Гродна, Н.-Свѣтъ, д. собств.
28	Криницкій О. А.	Гродна, Жандарм. п., д. Малевича.

35	Криницкій М. А. .	Гродна, ул. М.-Сад., д. Верблюнск.
198	Крицкій Д. Н. . .	им. Гвѣздна, Волковыскаго уѣзда.
164	Кроникoвскій А. К.	Волковыскъ.
248	Крошихинъ В. Л. .	крѣпость Осовецъ.
148	Кругликовъ А. А. .	с. Бѣловѣжъ, Пружанскаго у.
39, 67	Кругляковъ - Чердацкій П. Г. . . .	Гродна, у. Купеч., д. Филькевича.
81	Кругляковъ - Чердацкій В. Г. . . .	Гродна.
264	Круковскій К. . .	с. Жерчицы, Бѣльскаго у.
184	Крупениковъ В. П. .	Гродна.
114	Крупицкій А. П. .	з. г. Мельникъ, Бѣльскаго уѣзда.
175	Кручининъ К. Н. .	ст. Соколка, С.-Пет.-Варш. ж. д.
147	Крушевскій К. В. .	с. Бѣловѣжь, Пружанскаго уѣзда.
177	Крушевскій Ю. Ю. .	Волковыскъ.
37, 46	Крушельницкій П. Е.	Гродна, ул. Мурав., д. Шварца.
217	Крыжановскій Д. В.	Бѣлостокъ.
47	Крыловъ В. С. . .	Гродна, ул. Гончарн., д. Сонгиновой.
60	Крыловъ К. П. . .	Гродна, ул. Купеч., д Жемойтеля.
227	Крюковъ Г. В. . .	Кобринъ.
257	Кубанцевъ Н. В. .	Гродна.
207	Кублицкій - Піотухъ В. С.	Сухоровскій штабъ, Бѣлостокск. у.
278	Куласовъ В. . . .	м. Яловка, Волковыскаго уѣзда.
170	Куделька В. К. . .	Волковыскъ.
212	Кудревъ В. С. . .	Бѣлостокъ.
66, 67, 81, 260	Кудрицкій Г. . .	Гродна, ул. Купечек., д. прав. дух.
102	Кудрявцевъ В. Я. .	Бѣлостокъ.
276	Кудрявцевъ В. . .	с. Миловиды, Слонимскаго уѣзда.
277	Кудрявцевъ І. . .	м. Зельва, Волковыскаго уѣзда.
241, 245	Кудряевъ Н. Т. . .	крѣпость Брестъ-Литовскъ.
112, 114	Кузавинскій В. Д. .	з. г. Мельникъ, Бѣльскаго уѣзда.
255	Кузнецовъ И. Г. .	Гродна.
61	Кузьминскій И. Н. .	Бѣлостокъ.
93	Кузьминскій Л. А. .	Тоже.
277	Кузьминскій М. . .	с. Гудзевичи, Гродненскаго у.
177	Кузьминскій А. А. .	ст. Домачево, Привислянск. ж. д.

160, 161,		
274	Кузьминскій В. . .	Слонимъ.
273	Кузьминскій С. . .	м. Картузъ-Береза, Пружанск. у.
195	Кузьминъ-Караваевъ А. Д.	Минскъ.
71	Кузьминъ А. И. .	м. Лунна, Гродненскаго уѣзда.
86	Кузьмицкій Н. Г. .	Соколка.
230	Кукинъ И. А. . .	Кобринъ.
193	Кулаковскій Ю. И.	Гродна.
116	Кулаковскій Ю. О. .	Брестъ-Литовскъ.
145	Кулеша О. О. . .	Пружаны.
282	Кулеша В. . . .	м. Рожаны, Слонимскаго уѣзда.
70	Кулинскій Е. А. .	Гродна. зданіе тюремнаго замка.
156	Кулинъ А. Ѳ. . .	с. Жировицы, Слонимскаго уѣзда.
201	Кульгачевъ А. П. .	Варшава.
74	Кулькинъ И. С. .	Гродна, ул. Купеческ., д. Рамма.
56	Кульчицкій И. А. .	Брестъ-Литовскъ.
108	Кульчицкій А. М. .	м. Цѣхановецъ, Бѣльскаго уѣзда.
272	Кульчицкій Л. . .	с. Одрижинъ, Кобринскаго уѣзда.
269	Кульчицкій М. . .	с. Хмѣлево, Брестскаго уѣзда.
270	Кульчицкій І. . .	с. Андроново, Кобринскаго уѣзда.
261	Кульчицкій Н. . .	с. Ятвескъ, Гродненскаго уѣзда.
172, 277	Кульчицкій С. . .	с. Самуйловичи, Волковыскаго уѣз.
278	Кульчицкій М. . .	с. Свѣнтица, Волковыск. уѣзда.
88	Кумпяновскій М. А.	з. г. Корицинъ, Сокольскаго уѣзда.
223	Кунаевъ В. М. . .	Брестъ-Литовскъ.
55	Кунаховичъ Н. А. .	Гродна, Нов-Свѣтъ, д. собств.
121	Кунаховичъ П. К. .	Брестъ-Литовскъ.
167	Кунаховичъ Ю. Ѳ. .	Волковыскъ.
273	Кунаховичъ М. . .	с. Городечна, Пружанскаго уѣзда.
274	Кунаховичъ І. . .	м. Шерешево, Пружанскаго уѣз.
176	Кунце А. И. . .	Брестъ-Литовскъ.
245	фонъ-Кунъ М. К. .	крѣпость Брестъ-Литовскъ.
212	Куприановъ И. М. .	Бѣлостокъ.
197	Купчинскій К. Н. .	Слонимъ.
65	Кургановичъ А. К. .	Гродна, у. Софійск., д. Кургановича.
66, 67	Кургановичъ В. . .	Тоже.
172, 278	Кургановичъ В. . .	м. Изабелинъ, Волковыскаго уѣз.

149	Курдюмовъ М. В.	с. Бѣловѣжа, Пружанскаг уѣзда.
42	Куриленко В. Е.	Гродна, Виленскій п., д. Сольца.
73	Куриленко П. Ѳ.	Гродна.
74	Куриленко П. С.	Тоже.
98	Куриленко Д. Е.	Бѣлостокъ.
82, 261	Куриловичъ І.	с. Лашъ, Гродненскаго уѣзда.
82	Курловъ А. Е.	им. Новоселки, Гродненск. уѣз.
176	Куровскій О. Ф.	Брестъ-Литовскъ.
141	Курочицкій А. А.	м. Шерешево, Пружанскаго уѣзда.
221	Курчъ С. О.	Брестъ-Литовскъ.
112, 114	Курьяновичъ А. С.	з. г. Наревъ, Бѣльскаго уѣзда.
203	Курляндскій Д. В.	Бѣлостока.
207	Кутневичъ Н. М.	Суворовскій штабъ, Бѣлосток. у.
208	Кутневичъ Д. С.	Тоже.
148	Куторга С. К.	с. Бѣловѣжъ, Пружанскаго у.
180	Куторга А. Д.	Вильна.
224	Кутыревъ Н. И.	Брестъ-Литовскъ.
234	Кухаренко В. А.	м Картузъ-Береза, Пружанск. у.
102	Кухарскій А. И.	Бѣлостокъ.
131	Кухлевскій О. И.	м. Антополь, Кобринскаго уѣзда.
281	Кухта І.	с. Дѣтковичи, Кобринскаго уѣз.
65	Куцевичъ Е. А.	Гродна, у. Полицейск., д. Гежеса.
149	Куцевичъ И. О.	Пружачы.
223	Кучевскій К. О.	Брестъ-Литовскъ.
192	Кучинъ Д. А.	Гродна.
134	Куштовскій Л. П.	м. Дрогичинъ, Кобринск. уѣз.
128	Кѣтура Т. В.	Брестъ-Литовскъ.
204	Лавриновичъ А. В.	Бѣлостокъ.
282	Лавриновичъ С.	Слонимъ.
283	Лавриновичъ В.	с. Репля, Волковыскаго уѣзда.
94	Лаврова Е. П.	Бѣлостокъ.
70	Лавровъ А. А.	Гродна, зданіе тюремнаго замка.
170	Лавровъ И. Д.	г. Гомель, Могилевской губерніи.
205	Лагоріо И. О.	Бѣлостокъ.
257	Ладонкинъ А. В.	Гродна, ул. Муравьев., д. Эльяшева.
180	Лазаревъ В. П.	Вильна.
87	Лайковскій В. К.	з. г. Н.-Дворъ, Сокольскаго уѣз.

174	Лангада Л. М. .	Гродна, д. жел. дор.
75	Ландсбергъ Л. М.	Гродна.
87	Ланкевичъ С. А.	з. г. Одельскъ, Сокольск. уѣз.
77	Лапаносовъ С. И.	м. Друскеники, Гродненскаго уѣз.
160	Лапша С. М. .	Слонимъ.
211	Лассеніусъ Н. П.	Бѣлостокъ.
187	Латышевъ Ф. Д.	Гродна, казармы инженерн. вѣд.
238	Лауманъ А. Ф.	крѣпость Брестъ-Литовскъ.
40	Лаутерштейнъ Г. А.	Гродна.
168	Лашкевичъ В. П.	Волковыскъ.
215	Лащилинъ Н. А.	Бѣлостокъ.
188	Лебедевъ А. Н. .	Гродна, ул. Купеч., д. Вильнера.
224	Лебедевъ А. Ѳ. .	Брестъ-Литовскъ.
266	Лебедевъ П. . .	с. Гершоны, Брестскаго уѣзда.
35, 101	Лебедевъ В.-В. .	Варшава.
243	Лебедевъ А. А. .	крѣпость Брестъ-Литовскъ.
73	Левандовскій И. М.	Гродна, у. Соборная, д. собств.
44, 77	Леварть - Левинскій Д. Ф.	Гродна, ул. Раздѣл., д. Горбачевской
222	Левашевъ М. А.	Брестъ-Литовскъ.
181	Левенецъ В. В. .	Вильна.
146	Левенштейнъ Б. Я.	Пружаны.
149	Левинскій Н. П.	с. Страбля, Бѣльскаго уѣзда.
262	Левицкій І. . .	з. г. Кузница, Сокольскаго уѣз.
265	Левицкій В. . .	с. Волька, Бѣльскаго уѣзда.
265	Левицкій Н. . .	с. Косняны, Бѣльскаго уѣзда.
277	Левицкій С. . .	с. Рандин.-Козловичи, Слоним. у.
124	Левицкій Н. А. .	Брестъ-Литовскъ.
220	Левковичъ В. К.	Тоже.
136	Левшицъ М. И. .	м. Иваново, Кобринскаго уѣзда.
145	Ледеръ О. Д. .	м. Наревка, Пружанскаго уѣзда.
175	Ледешко А. В. .	ст Старосельцы, Юго-Западн. ж. д.
138	Лейнвеберъ В. О.	Кобринъ.
40	Лелюхинъ Н. А.	Гродна, ул. Муравьева, д. Фрумкина.
232	Лемкуль В. К. .	Кобринъ.
282	Ленкевичъ П. .	м. Дворецъ, Слонимск. уѣзда.
63	Ленчевскій Р. Д.	Бѣлостокъ.
178	Ленчевскій А. А.	ст. Молчадь, Полѣсск. ж. д.

114	Леонкевичъ И. О.	з. г. Клещели, Бѣльскаго уѣзда.
85	Леоновъ Г. Г.	м. Сидра, Сокольскаго уѣзда.
185	Леоновъ В. И.	Гродна.
90	Леоновичъ С. М.	Бѣлостокъ.
70	Леонтовичъ П. М.	Гродна, у. Бѣлост., д. Верпаховскаго
200	Леонтьевъ А. А.	Гродна, Нов.-Свѣтъ, д. Верковича.
209	Леошкевичъ П. И.	Соколка.
113	Леринманъ Я. Г.	Бѣльскъ.
86, 88	Лехъ П. П.	з. г. Корицинъ, Сокольскаго у.
82, 261	Лечицкій А.	Гродна, у. Купеческая, д. прав. дух.
261	Лечицкій В.	с. Головачи, Гродненскаго уѣзда.
226	Лешковъ П. В.	Брестъ-Литовскъ.
269	Ливановъ І.	с. Орѣшничи, Брестскаго уѣзда.
153	Лидовъ К. П.	Сѣдлецъ.
174	Лидтке Л. Ф.	ст. Порѣчье, С.-Пет.-Варш. ж.д.
141	Лимени-Македонъ И. Е.	м. Картузъ-Береза, Пруж. уѣз.
172	Линде А. Б.	им. Рудавка, Волковыскаго уѣзда.
58, 106	Липкинъ А. А.	Бѣлостокъ.
239	Липпингъ А. И.	крѣпость Брестъ-Литовскъ.
196	Лисевичъ В. М.	Слонимъ.
187	Лисовскій А. З.	Гродна, казармы инженерн. вѣд.
212	Лисовскій Ѳ. Ѳ.	Бѣлостокъ.
102, 104, 283	Лисъ Т.	Тоже.
200	Листовскій Э. Э.	Гродна, ул. Полицейск., д. собств.
71	Литаверъ В. А.	Гродна, Дровяной п., д. Дюбютъ.
48	Литвиновъ Н. А.	Вильна.
129, 266	Лихачевскій Д.	Брестъ-Литовскъ.
266	Лихачевскій Н.	с. Теребунь, Брестскаго уѣзда.
271	Лихачевскій К.	с. Стрѣльняны, Кобринскаго уѣз.
272	Лихачевскій В.	м. Дрогичинъ, Кобринск. уѣзда.
273	Лихачевскій І.	м. Вѣжна, Пружанскаго уѣзда
255	Лихачевъ С. Д.	Гродна, у. Подольн., д. Жуковича
171, 172	Лихнякевичъ А. Н.	Волковыскъ.
239	Лиходзіевскій-Рыбаковъ Г. В.	крѣпость Брестъ-Литовскъ.
267	Лобадовскій М.	Тоже.
208	Лобановскій Г. П.	Суворовскій штабъ Бѣлостокъ. у.
26	Лобысевичъ Ф. И.	Вильна.

170	Ловкевичъ И. Р. .	Волковыскъ.
143	Ловчиновскій И. К.	Пружаны.
197	Лоди П. П. , . .	им. Хорошевичи, Слонимск. уѣз.
216	Ломиковскій Н. П.	Бѣлостокъ.
76	Лонскій И. Г. . .	м. Индура, Гродненскаго уѣзда.
95	Лонскій В. И. . .	Бѣлостокъ.
59	Лопатенковъ А. Ф. .	Гродна, у. Соборн., д. Хозе.
222	Лопатинъ В. К. . .	Брестъ-Литовскъ.
222	Лопатинъ И. К. .	Тоже.
226	Лопатинъ К. И. .	Брестъ-Литовскъ.
229	Лопатинъ Н. К. .	Кобринъ.
281	Лопускій Ю. . .	с. Топчево, Бѣльскаго уѣзда.
25	Лопухинъ В. А. .	Вильна.
173	Лопушинскій А. А. .	Тоже.
78	Лось И. Д. . . .	Гродна, Н.-Свѣтъ,д. Понкратовой.
211	Лошуновъ О. С. .	Бѣлостокъ.
95	Луговской П. П. .	Гродна, Колокольн. п ,д.городской
157	Лукашевичъ А. В. .	м. Коссово, Слонимскаго уѣзда.
193	Лукашевичъ И. В. .	м. Озеры, Гродненскаго уѣзда.
108	Лукинъ Г. С. . .	м. Орля, Бѣльскаго уѣзда.
134	Лукіянецъ П. А. .	Кобринъ.
177	Лунскій А. И. . .	Тоже.
210	Лутцау В. А. . .	Соколка.
248	Лучинскій Н. И. .	крѣпость Осовецъ.
214	Лучковскій В. А. .	Волковыскъ.
90	Лычковскій А. О. .	Бѣлостокъ.
86	Лышкевичъ К. Я. .	Соколка.
57, 142	Львовъ С. Н. . .	Пружаны.
95	Львовъ А. И. . .	м. Заблудово, Бѣлосток. уѣзда.
256	Львовъ В. М. . .	крѣпость Брестъ-Литовскъ.
79	Любимовъ Н. А. .	Гродна, Горохов. п., д. Швейцера.
116	Любимовъ А. А. .	Брестъ-Литовскъ.
197	Любимовъ Л. . .	Слонимъ.
125	Любинскій Е. И. .	Брестъ-Литовскъ.
111	Любовицкій Ѳ. Г. .	Бѣльскъ.
231	Люковъ А. Н. . .	Кобринъ.
158	Лясковскій П. П. .	Слонимъ.
188	Лясковскій А. П. .	Гродна, ул. Татарск., д.Обуховской

156	Ляховицкій Б. М. .	м. Молчадь, Слонимскаго уѣзда.
167	Ляцкій И. К. . .	м. Изабелинъ, Волковыскаго уѣз.
201	Маврипъ А. В. .	Варшава.
99	Магскій Ф. А. . .	Бѣлостокъ.
122	Маевскій Л. А. . .	Брестъ-Литовскъ.
200	Маевскій А. Д. . .	Гродна, у. Татарск., д. Эпштейна.
113	Мазья І. М. . . .	Бѣльскъ.
16, 126, 129	Майнескулъ А. А.	Брестъ-Литовскъ.
107	Макавеевскій Н. Ѳ. .	Бѣльскъ.
64	Макаревичъ А. В. .	Гродна, у. Палатск. д. Макаревича.
81	Макаревичъ П. Д. .	Гродна, у. Купечск., д. Трона.
283	Макаревичъ Ѳ. . .	с. Шиловичи, Волковыскаго уѣз.
64	Макаревичъ Г. В. .	Гродна, у. Палатск., д. Макаревича.
267	Макаревскій Н. . .	с. Олтушъ, Брестскаго уѣзда.
255	Макарскій К. С. .	Гродна, зданіе лазарета.
35, 37	Маковельскій О. К. .	Гродна, у. Муравьевск., д. Юспе.
263	Маковельскій А. . .	м. Заблудово, Бѣлостокскаго уѣзда.
46	Маковельскій В. А. .	Гродна, ул. Палатск., д. Рапопорта.
63	Маковскій Л. Я. .	Бѣлостокъ.
77	Маковскій М. И. .	м. Волна, Гродненскаго уѣзда.
86, 87	Маковскій К. А. .	з. г. Суховоля, Сокольскаго уѣзда.
196	Максимовичъ-Романовъ Н. Р.	Слонимъ.
108	Максимовъ Н. Е. .	з. г. Бряпскт, Бѣльскаго уѣзда.
235	Макшеевъ Н. А. .	Пружаны.
217	Малама И. Н. . .	Бѣлостокъ.
101	Малашкевичъ Г. П.	Тоже.
90	Малевичъ А. С. . .	Тоже.
107	Малевичъ Р. А. . .	Бѣльскъ.
123	Малевичъ А. В. . .	Брестъ-Литовскъ.
279	Малишевскій П. П. .	с. Жировицы, Слонимскаго уѣзда.
88	Малининъ А. Н. .	Соколка.
146	Малининъ Н. Н. .	Пружаны.
248	Малининъ Н. Ф. .	крѣпость Осовецъ.
91, 93 106	Малиновскій Ф. Ф. .	Бѣлостокъ.
118	Малиновскій И. В. .	Брестъ-Литовскъ.
229	Малиновскій А. Ф. .	Кобринъ.

112	Малишевскій Я. И. .	д. Августово, Бѣльскаго уѣзда.
41	Мальцовъ Л. С. . .	Гродна, у Полицейск., д. Липшица.
121, 285	Малыгинъ М. П. .	Брестъ-Литовскъ.
122	Малышева М. Л. .	Тоже.
121	Малышевъ В. А. .	Тоже.
94	Малышевъ И. В. .	Бѣлостокъ.
187	Мальчевскій А. Ѳ. .	Гродна, казармы инженерн. вѣдм.
117	Мамышевъ В. И. .	Брестъ-Литовскъ.
55	Манакуловъ А. Л. .	Бѣлостокъ.
283	Мандзелевскій В. .	м. Изабелинъ, Волковыскаго уѣзда.
283	Мандзелевскій І. . .	д. Непокойчицы, Кобринскаго уѣз.
202	Мандрыко И. Г. . .	Варшава.
67	фонъ-Мантейфель-Чеге М. Р.	Гродна, у. Купечск., д. Фильковичъ
169	Мануиловъ П. Я. .	Волковыскъ.
238	Манчштетъ А. А. .	крѣпость Брестъ-Литовскъ.
223	Марцевъ В. В. . .	Брестъ-Литовскъ.
249	Маркевичъ И. Е. .	крѣпость Осовецъ.
193	Маркевичъ К. Е. .	м. Озеры, Гродненскаго уѣзда.
264	Маркевичъ І. . .	м. Боцьки, Бѣльскаго уѣзда.
231	Маркевичъ О. М. .	Кобринъ.
273	Маркевичъ Е. . .	с. Смоляница, Пружанскаго уѣз.
73, 78	Маркевичъ Ѳ. И. .	Гродна, у. Городнич., д. Зальцмана.
61, 73	Марковъ П. И. . .	Гродна, у. Татарск., д. Кауфмана.
189	Марковъ В. Г. . .	Гродна, старый замокъ.
96	Маркусъ М. С. . .	Бѣлостокъ.
146	Мартенсъ Ф. И. .	Пружаны.
59, 64	Марти Ю. И. . .	Гродна, у. Полицейск. д лютер. общ.
75	Марти П. Ю. . .	С.-Петербургъ.
236	Мартыновъ Н. П. .	Пружаны.
137	Маруда Н. Я. . .	м. Антополь, Кобринскаго уѣзда.
70	Марцинкевичъ П. Г.	Гродна, у. Муравьевск., д. Левина.
47	Марцинковскій Ф. И.	Гродна, Виленскій п., д. Савицкаго.
207	Марциновскій О. М.	Суворовскій штабъ, Бѣлостокск. у.
255	Мартыновъ М. С. .	Гродна, Каретный пер., д. Борковск.
76	Маслевичъ В. Я. .	м. Лунна, Гродненскаго уѣзда.
68, 81	Масліевичъ О. Ѳ. .	Гродна у. Подольная, д Ремесл. уч.
46	Масловскій А. С. .	Гродна, Акцизн. пл., д. казенный.

49	Масловскій А. Т.	им. Колбасинъ, Гродненскаго у.
111	Масловскій Ѳ. Я.	з. г. Дрогичинъ, Бѣльскаго у.
137	Масловскій И. Ѳ.	Кобринъ.
38	Масловъ А. А.	им. Баранки, Брестскаго уѣзда.
66	Масловъ М. С.	Гродна.
131	Масловъ С. Н.	м. Дрогичинъ, Кобринскаго у.
247	Маслозъ Ѳ. И.	крѣпость Осовецъ.
48	Массалевичъ А. П.	Гродна, Зверщизна.
280	Масюлисъ І	м. Мосты, Гродненскаго уѣзда.
221	Матвѣевъ А. А.	Брестъ-Литовскъ.
120	Матисова О. В.	Тоже.
257	Матушевскій Ф. В.	Гродна, Почтов. пер, д. Покотя.
144	Матченко М. И.	д. Гайновка, Пружанскаго у.
250	Матюкевичъ В Ѳ	крѣпость Осовецъ.
117	Махинка С. Н.	Брестъ Литовскъ.
91	Мацевичъ К. А.	Бѣлостокъ.
130	Мацеша А. И.	Гродна, Свинаяпл, д. Кауфмановой.
36, 53	Мацкевичъ М. А.	Гродна, Н.-Св, д. Маковеевой.
73	Мацкевичъ Г. Ф.	Гродна. ул. Телегр., д. Мыслицкой.
143	Мацокинъ П. Г.	Пружаны.
281	Мацѣевичъ С.	с. Рудка, Бѣльскаго у.
228	Мачаваріани Л. Я.	Кобринъ.
26	Мачаловъ Н. М.	Вильна.
259	Машкинъ Н. Р.	крѣпость Брестъ-Литовскъ.
136	Медвѣдниковъ С. В.	м. Мотоль, Кобринскаго уѣзда.
190	Медовщиковъ И. Д.	Гродна, д. женской гимназіи.
98	Мейеръ В. А.	Бѣлостокъ.
98	Мейеръ К. А.	Тоже.
99	Мейеръ И. Ф.	Тоже.
201	Мейеръ Л. Л.	Варшава.
206	Мелиховъ А. Е.	Бѣлостокъ.
51	Мельниковъ Н. П.	Гродна, ул. М.-Сад, д. Августовск.
199	Мельниковъ В. Я.	с. Кремяницъ, Волковыскаго у.
242	Мельниковъ В. П.	крѣпость Брестъ-Литовскъ.
193	Мельницкій А. П.	м. Озеры, Гродненскаго уѣзда.
196	Менделѣевъ А. П.	Словинъ.
240	Мигай И. Ф.	крѣпость Брестъ-Литовскъ.
39	Микульскій В. Ф.	им. Ринки, Пружанскаго уѣзда.

160	Микульскій А. Ф. .	им Литва, Слонимскаго уѣзда.
170	Милковскій О. П. .	Волковыскъ.
195	Миллеръ А. К. . .	Слонимъ.
30	Милобенцкій К. А. .	Гродна, Дровяной пер., д. соб.
200	Миловидовъ І. . .	Волковыскъ.
78	Милохинъ А. В. .	Гродна, Каретный п., д. Борковскаго.
141	Милькамановичъ Я. Д.	Пружаны.
157	Милькамановичъ А. И.	Слонимъ.
77	Минкевичъ А. О. .	д Малаховичи, Гродненскаго у.
138	Минковъ Ѳ. Н. . .	им. Ровины, Кобринскаго уѣзда.
167	Минцъ Г. А. . .	Волковыскъ.
177	Миньковскій Ѳ. О. .	ст. Озерница, Полѣсск. ж. д.
281	Миняттo В. . . .	м. Цѣхановецъ, Бѣльскаго уѣзда.
249	Мировичъ А. К. . .	крѣпость Осовецъ
178	Мироновичъ О. И. .	ст. Кобринъ, Полѣсск. ж. д.
186	Мироновичъ Н. І. .	Гродна, казармы инженерн. вѣд.
264	Мироновичъ І. . .	с. Малеши, Бѣльскаго уѣзда.
278	Мироновичъ Н. . .	с. Сѣдельники, Волковыскаго у.
236	Миропольскій А. Н.	Пружаны.
40	Миротворцевъ В. М.	Гродна.
187	Мирчуковъ С. П. .	Гродна, казармы инженерн. вѣд.
225	Мисевичъ А. К. . .	Брестъ-Литовскъ.
255	Мискевичъ С. С. .	Гродна, Н.-Свѣтъ, д. Берковича
212	Митропольскій С. М.	Бѣлостокъ.
129, 225	Митропольскій Г. .	Брестъ-Литовскъ.
200	Митропольскій В. А.	Гродна, Жандарм. п., д. Харина.
237	Митрофановъ А. Г.	Бѣльскъ.
250	Митуричъ В. И. .	крѣпость Осовецъ.
36, 52, 125	Михайловъ Я. Ѳ.	Брестъ-Литовскъ.
73	Михайловъ О. М. .	Гродна.
103	Михайловъ Г. М. .	Бѣлостокъ.
139	Михайловъ И. . .	Кобринъ.
220	Михайловъ Д. И. .	Брестъ-Литовскъ.
230	Михайловъ А. Н. .	Кобринъ.
242	Михайловъ С. Р. .	крѣпость Брестъ-Литовскъ.
214	Михайловъ А. М. .	Волковыскъ.
267	Михалевичъ В. . .	с. Приборово, Брестскаго уѣзда.
272	Михалевичъ П. . .	м. Мотоль, Кобринскаго уѣзда.

264	Михаловскій І. . .	с. Рыболы, Бѣльскаго у.
139, 270	Михаловскій К. . .	Кобринъ.
139, 270	Михаловскій П. . .	с. Черевачицы, Кобринскаго у.
270	Михаловскій І. . .	с. Киселевцы, Кобринскаго у.
275	Михаловскій Д. . .	с. Сынковичи, Слонимскаго у.
66	Михальская К. Л. .	Гродна, ул. Купеч., д. собствен.
66,76,80	Михальскій И. С.	Тоже.
112	Михальскій О. А. .	м. Боцьки, Бѣльскаго уѣзда.
280	Михневичъ А. . .	м. Лунна. Гродненскаго у.
2[illegible]5	Мишиновъ В. И. .	крѣпость Брестъ-Литовскъ.
241	Мишуринъ В. В. .	Тоже.
168	Мищенко А. И. . .	м. Свислочь, Волковыскаго уѣзда.
197	Млодзяновскій А. Л.	Слонимъ.
87	Млыновскій А. И. .	з. г. Новый-Дворъ, Сокольск. у.
121	Модилко В. М. . .	Брестъ-Литовскъ.
177	Моисеевъ И. М. . .	ст. Новоельня, Полѣсск. ж. д.
261	Моисеевъ П. . . .	м. Ивдура, Гродненскаго уѣзда.
201	Моисеенко - Великій Б. В. . . .	Варшава.
185	Мокржецкій С. А. .	Гродна.
32, 73	Моложавый Е. С. .	Гродна, ул. Соборная, д. Фива.
262	Моложавый С. . .	м. Хомскъ, Кобринскаго уѣзда.
196	Мольскій А. Р. . .	м. Деречинъ, Слонимскаго у.
241	Монастырскій И. И.	крѣпость Брестъ-Литовскъ.
240	Монафъ В. А. . .	Тоже.
281	Монкевичъ Л. . .	м. Заблудово, Бѣлостокскаго у.
34	Монкелевичъ К. А. .	Гродна, ул. Татарская, д. Перлиса.
97	Монюшко П. В. . .	Бѣлостокъ.
106	Монюшко В. Ѳ. . .	Тоже.
200	Моравскій К. И. .	Гродна, ул. Муравьев., д. Орловой.
124	Моргенштернъ Ф. Л.	Брестъ-Литовскъ.
176	Мордовичъ П. Н. .	ст. Доманово, Моск.-Брест. ж. д.
137	Морозовъ В. Н. . .	им. Закозель, Кобринскаго уѣзда.
103	Морозъ А. А. . .	Бѣлостокъ.
163	Морозъ М. И. . .	Волковыскъ.
194	Мотрохинъ Н. Н. .	Гродна, Мастерской п., д. Курлянд.
68,80,82	Мочуговскій И. С. .	Гродна, ул. Полиц., д. Кривскаго.
280	Мочульскій Б. . .	з. г. Корицинъ, Сокольскаго у.

91	Моэсъ А. А. . .	м. Хорощъ, Бѣлостокскаго уѣзда.
43, 73	Мрозовскій А. С. .	Гродна, Дворцов. пл., д. собств.
214	Мрозовскій Д. И. .	Волковыскъ.
226	Музалевъ А. Ф. .	Брестъ-Литовскъ.
239	Музалевъ И. О. .	крѣпость Брестъ-Литовскъ.
239	Музыченко И. И. .	Тоже.
248	Мукке С. М. . .	крѣпость Осовецъ.
77	Муллеръ Н. А. . .	м. Воля, Гродненскаго уѣзда.
124	Муравьевъ М. Н. .	Брестъ-Литовскъ.
226	Муравьевъ Н. П. .	Тоже.
24	Мурзичъ М. Я. . .	Вильна.
34	Мурзичъ Я. С. . .	Гродна, у. Б.-Троиц., д. Драйшпилл
44, 97, 106	Муромцевъ Х. А. .	Бѣлостокъ.
272	Мусликовъ П. . .	с. Перковичи, Кобринскаго уѣз.
145	Мухарскій Ш. О. .	м. Селецъ, Пружанскаго уѣзда.
113	Мухарскій Р. А. .	Бѣльскъ.
133	Мухинъ М. П. . .	Кобринъ.
37	Мухинъ А. Ѳ. . .	Гродна, ул. Соборн , д. Брегмана.
114	Мушинскій Н. К. .	з. г. Брянскъ, Бѣльскаго уѣзда.
175	Муяки К. Д. . .	Брестъ-Литовскъ.
243	Мыльниковъ П. М. .	крѣпость Брестъ-Литовскъ.
243	Мѣстцевъ П. М. .	Тоже.
241	Мюнхеймеръ Ф. А. .	Тоже.
235	Мясковскій А. К. .	Пружаны.
183	Мясниковъ В. Е. .	Гродна, у. Песочная, д. Кунаховича
184	Набоковъ С. Ѳ. .	Гродна.
123	Надель О. П. . .	Брестъ-Литовскъ.
272	Назаревичъ А. . .	м. Мотоль, Кобринскаго уѣзда.
246	Назаровъ А. П. . .	крѣпость Брестъ-Литовскъ.
237	Накладовъ Д. И. .	Бѣльскъ.
255	Наперстковъ А. П. .	Гродна.
166	Нарбутовскій А. Ѳ.	Волковыскъ.
176	Наркевичъ Г. И. .	ст. Линево, Моск.-Брест. ж. д.
280	Нарушисъ І. . .	с. Залѣсье, Сокольскаго уѣзда.
76	Наумовичъ Н. И. .	м. Мосты, Гродненскаго уѣзда.
77	Наумовичъ Ф. П. .	Гродна, ул. Мурав., д. Фордона.
28, 66	Наумовъ А. А. . .	Гродна, Дворц. пл., д. губернат.

107	Наумовъ А. С. .	Бѣльскъ.
174	Наумовъ А. . .	с. Ревятичи, Пружанск. уѣзда.
31,37,67	Небольсинъ В. Ѳ.	Гродна, у. Н.-Ал-др., д. Богатырев.
216	Невзоровъ С. А.	Бѣлостокъ.
148	Неврли О. В. .	с. Бѣловѣжа, Пружанск. уѣзда.
178	Невѣровичъ Н. Г.	Вильна.
91	Недзвецкій А. Ф.	Бѣлостокъ.
102	Недзвецкій Ю. О.	з. г. Кнышинъ, Бѣлост. уѣзда.
59,64,283	Недоль І. . .	Гродна, д. лютеранск. кирхи.
103, 105	Недѣльскій М. Ф.	Бѣлостокъ.
127	Недѣльскій А. Ф.	Брестъ-Литовскъ.
273	Недѣльскій Н. .	с. Зосимовичи, Пружанск. уѣз.
69	Нездюровъ Ф. А.	Гродна, ул. Полицейск., д. Гежеса.
175	Незнамовъ И А.	ст. Брестъ, Юго-Западн. ж. д.
218	Нейманъ Э. И.	Бѣлостокъ.
60,67,261	Некрасовъ А. .	Гродна, зданіе женск. монастыря.
262	Некрасовъ Д. .	м. Вел.-Берестовица, Гродн. уѣз.
219	Некрашевичъ Г. М.	Брестъ-Литовскъ.
101	Нелюбовичъ Б. А.	Бѣлостокъ.
256	Немцевъ К. И. .	Брестъ-Литовскъ.
282	Ненартовичъ І. .	м. Дятлово, Слонимскаго уѣзда.
93	Нерлингъ О. А.	Бѣлостокъ.
190	Нерлинъ А. Ф. .	Гродна, ул. Горох., д. Кринскаго.
169	Нефедовичъ Н. Ф.	Волковыскъ.
99	Нецентевичъ А. И.	Бѣлостокъ.
215	Нечаевъ М. А. .	Волковыскъ.
242	Нечаевъ В. В. .	крѣпость Брестъ-Литовскъ.
229	Нижерадзе А. О.	Кобринъ.
93	Никельсъ Е. Ф. .	м. Заблудово, Бѣлостокск. уѣз.
59	Никилль А. М. .	Гродна, Каретн. п., д. Борковскаго.
238	Никитинъ А. П.	крѣпость Брестъ-Литовскъ.
244	Никитинъ В. Н.	Тоже.
43	Никифоровъ М. А.	Гродна, Дров. пер., д. Матыса.
260	Никодима, игуменія	Гродна, зданіе женск. монастыря.
106, 260	Николай, архимандр.	м. Супрасль, Бѣлостокск. уѣзда.
59	Николаевъ К. П. .	Гродна, ул. Купеч., д. Ланина.
100	Николаевъ М. П.	Бѣлостокъ.
192	Николаевъ Л. А. .	Волковыскъ.

248	Николайчукъ Е. Д.	крѣпость Осовецъ.
53, 80	Никольскій И. П.	Гродна, у. Полевая, д. Березы.
243	Никольскій А. В.	крѣпость Брестъ-Литовскъ.
88, 262	Никольскій В.	с. Красный-Стокъ, Сокольскаго уѣз.
266	Никольскій В.	с. Ляховецъ, Брестскаго уѣзда.
189	Никулинъ К. А.	з. г. Кузница, Сокольскаго уѣзда.
227	Никулинъ М. А.	Кобринъ.
87	Новацкій А. С.	з. г. Одельскъ, Сокольскаго уѣз.
180	Новиковъ Н. П.	Вильна.
246	Новиковъ В. А.	крѣпость Брестъ-Литовскъ.
99	Новицкій К. К.	Бѣлостокъ.
101	Новицкій І. М.	Соколка.
117, 129	Новицкій В. И.	Брестъ-Литовскъ.
125	Новицкій Х. Ю.	Тоже.
131	Новицкій М А.	м. Дывинъ, Кобринскаго уѣзда.
199	Новицкій В А.	д. Кремяница, Волковыскаго уѣзда.
258	Новокрещенныхъ А. Н.	Гродна, у. Муравьевск., д. Шварцы.
108	Новосельскій П. А.	Бѣльскъ.
131	Новышъ П. С.	Кобринъ.
88, 280	Новевичъ А.	Соколка.
106	Носенко С. Н.	Бѣлостокъ.
262	Носковичъ І.	з. г. Новый-Дворъ, Сокольск. уѣз.
187	Носковичъ О. І.	Гродна, казармы инженерн. вѣдм.
205	Новичъ Е. О.	Бѣлостокъ.
249	Носовъ П. Я.	крѣпость Осовецъ.
254	Носовъ М. Д.	д. Грандзичи, Гродненскаго уѣз.
191	Нотъ П. П.	Гродна, у Соборн., д. Чертка.
91	Нѣмцовъ А. С.	Бѣлостокъ.
176	Оболенскій А. П.	ст. Брестъ, Моск.-Брест ж. д.
216	Облешовъ А. Д.	Бѣлостокъ.
41	Обремскій М. Л.	Гродна, у. Полевая, д. Хамрата.
162, 172	Обручевъ С. Н.	м. Зельва, Волковыскаго уѣзда.
105	Овсянкинъ М.	Бѣлостокъ.
217	Овсянкинъ С.	Тоже.
224	Овчинниковъ П. И.	Брестъ-Литовскъ.
171	Огіевичъ И. А.	м. Свислочъ, Волковыскаго уѣзда.
253	Огіевичъ А. С.	Кобринъ.

271	Огіевичъ І. . . .	с. Головчицы, Кобринскаго уѣз
272	Огіевичъ Ѳ. . . .	с. Брашевичи, Кобринскаго уѣз.
273	Огіевичъ С. . . .	м. Селецъ, Пружанскаго уѣз.
52	Огіевскій-Охотскій Н. Н.	Гродна, Занѣм.фор., д. Выжанскаго.
32	Оглоблинъ Д. Ѳ. .	Гродна, Муравьев. у., д. Эйсмонта.
111	Огневскій М. В. .	Бѣльскъ.
157	Огушевичъ М. Р. .	Слонимъ.
186	Одинцовъ М. И. .	Гродна, казармы инженерн. вѣд.
204	Одынецъ В. О. . .	Бѣлостокъ.
121	Оже Я. И. . . .	Брестъ-Литовскъ.
123	Озеровскій Е. Т. .	Тоже.
217	Озерскій В. И. . .	Бѣлостокъ.
36, 79	Озябишинъ А. А. .	им. Мосты, Гродненскаго уѣз.
75	Озябишинъ Г. А. .	Гродна.
83	Окромешко В. С. .	Соколка.
196	Окуличъ К. И. . .	Слонимъ.
101	Окшевскій О. Л. .	Бѣлостокъ.
267	Олешкевичъ П. . .	с. Велямовичи, Брестскаго уѣз.
114	Олещукъ А. Ф. . .	з. г. Дрогичинъ, Бѣльскаго уѣз.
114	Олимовскій Г. М. .	з. г. Наревъ, Бѣльскаго уѣз.
126	Ольденборгеръ А. А.	м. Домачево, Брестскаго уѣз.
267	Ольховскій П. . .	с. Мотыкалы, Брестскаго уѣз.
258	Ольшанскій Ѳ. Ѳ. .	Гродна, Сѣверн. у., д. Меглицкаго
97	Ольшевскій В. Ф. .	д. Гузы, Бѣлостокскаго уѣз.
114	Ольшевскій О. И. .	з. г. Дрогичинъ, Бѣльскаго уѣз.
214	Ольшевскій А. М. .	Волковыскъ.
217	Ольшевскій Л. М. .	Бѣлостокъ.
257	Ольшевскій А. Э. .	Гродна, Жандарм пер., д. Харина.
46	Онихимовскій А. М. .	Гродна, Муравьев. у., д. собствен.
46	Онихимовскій О. А. .	Гродна, Сѣверн. у., д. Снидерскаго
35	Оношко Г. И. . .	Вильна.
224	Онучинъ Н. А. . .	Брестъ-Литовскъ.
135	Опанъ А. О. . . .	м. Городецъ, Кобринскаго уѣз.
66, 188	Орлыловскій О. Л. .	Гродна, Полевая у., д. Хамрата.
55	Орленко П. Г. . .	Брестъ-Литовскъ.
35, 59, 64, 68	Орловскій Е. Ф. . .	Гродна, Раздѣльн. у., д. Щербы.
179	Орловъ В. А. . .	Вильна.

201	Орловъ В. А.	Варшава.
244	Орловъ А. А.	крѣпость Брестъ-Литовскъ.
245	Орловъ А. В.	Тоже.
276	Осеченскій А.	с. Борки, Слонимскаго у.
135, 139	Осиповичъ В. И.	К. бринъ
207	Осиповъ Ѳ. И.	Суворовскій штабъ, Бѣлостокъ. у.
193	Осмоловскій А. М.	Гродна, Татарск у, д. Лифшица.
252	Осницкій Е. З.	крѣпость Осовецъ.
281	Остиловичъ А.	с. Лубинъ, Бѣльскаго у.
187	Островскій Н. Г.	Гродна, казармы инженерн. вѣд.
238	Островскій И. Ф.	крѣпость Брестъ-Литовскъ.
59, 64	Остроумовъ И. И.	Гродна, у. Полевая, д. Саросѣка.
73	Остроухъ Н. Л.	Гродна, у. Муравьев. д. собств.
88, 101	Остряковъ Н. Я.	Соколка.
73	Оферъ С. З.	Гродна.
138	Оцелъ И И.	Пружины.
121	Павловичъ Ю. К.	Брестъ-Литовскъ.
123	Павловичъ И А.	Тоже.
197	Павловичъ В. Е.	им. Хорошевичи, Слонимскаго у.
170, 172,		
277	Павловичъ К.	Волковыскъ.
268	Павловичъ Ѳ.	с, Верховичи, Брестскаго у.
268	Павловичъ Е.	с. Вячинъ, Брестскаго у.
278	Павловичъ Ѳ.	с. Хорошевичи, Волковыскаго у.
37, 42	Павловскій П. Ѳ.	Гродна, у. Песочн., д. Томашевича.
73	Павловскій А. А.	Гродна,
102, 104		
105, 106	Павловскій М. А.	Бѣлостокъ.
209	Павловскій А. М.	Соколка.
209	Павловскій П. М.	Тоже.
248	Павловскій М. М.	крѣпость Осовецъ.
268	Паевскій І.	м. Милейчицы, Брестскаго уѣз.
268	Паевскій А.	с. Щитники, Брестскаго уѣз.
268	Паевскій Л.	м. К.-Литовскъ, Брестскаго у.
240	Пайзанскій С. М.	крѣпость Брестъ-Литовскъ.
245	Пайзанскій М. Д.	Тоже.
73, 81	Пакевичъ А. Д.	Гродна, у. Татарская, д. Перлиса

85	Пальцевичъ И. Н.	з. г. Кузница, Сокольскаго уѣз.
145	Панасевичъ П. Я.	д. Тевли, Пружанскаго уѣз.
229	Панасевичъ Т. Ѳ.	Кобринъ.
281	Панасевичъ А. . .	м. Семятичи, Бѣльскаго уѣз.
174	Панковъ В. Д. . .	ст. Порѣчье, С.-Пет. Варш. ж. д.
262	Панкратовъ А. . .	с. Тетеровка, Гродненскаго уѣз.
275	Панкратовъ С. . .	с. Луконица, Слонимскаго уѣз.
134	Панкѣевъ А. Ѳ. . .	Кобринъ.
174	Панфиловъ В. В. .	Гродна.
49	Панченко П. Е. . .	Гродна, Новый-Свѣтъ, д. Грожана.
104	Папчулидзева А. Д.	Бѣлостокъ.
100	Панютинъ И. Н. .	з. г. Гонiондзъ, Бѣлостокскаго уѣз.
149	Параскевичъ Ѳ. Г. .	Пружаны.
186	Пархоменко М. М. .	Гродна, казармы инженери. вѣд.
245	Парфѣенковъ Ф. Т.	крѣпость Брестъ-Литовскъ
45, 124,		
129	Парѳененко С. В. .	Брестъ-Литовскъ.
261	Паскевичъ I. . .	м. Озеры, Гродненскаго уѣз.
79	Пастернаковъ В. М.	Гродна, Татарск. пер., д. Будрика.
152	Пастернацкій З. И. .	м Рожаны, Слонимскаго уѣз.
75	Патрекъ А. А. . .	Гродна.
175	Патрикѣевъ А. А. .	ст. Клещели, Юго Западн. ж. д.
281	Паукшта К. . . .	с. Перлеево, Бѣльскаго уѣз.
274	Пахникевичъ I. . .	м. Деречинъ, Слонимскаго уѣз.
225	Паутовъ Н. П. . .	Брестъ-Литовскъ.
261	Пашинъ В. . . .	с. Контево, Гродненскаго уѣз.
269	Пашкевичъ I. . .	с. Тростяница, Брестскаго уѣз.
96, 102	Пашковскій И. В. .	з. г. Кнышинъ, Бѣлостокскаго уѣз.
201	Пашковъ М. А. . .	Варшава.
126, 129	Пашковъ Г. И. . .	Кобринъ.
96	Пелчинскій В. Б. .	Бѣлостокъ.
195	Пемовъ Д. Е. . .	Минскъ
64	Пененжкевичъ К. Э.	Гродна, Дворцовая ил , д. губерн.
217	Пеньковскій В. А. .	Бѣлостокъ.
210	Перепечинъ Д. И. .	Соколка.
251	Переясловскій М. С.	крѣпость Осовецъ.
284	Перлисъ А. З. . .	Гродна, у. Татарск., д. собств.
178	Перликъ П. Т. . .	Вильна.

71	Песоченскій С. С.	м. Кринки, Гродненскаго уѣз.
128	Пестичъ М. И.	крѣп. Брестъ-Литовскъ.
179	Пестичъ Е. Ф.	Вильна.
238	Петерсонъ Я. И.	крѣпость Брестъ-Литовскъ.
86, 88	Петерсонъ О. В.	з. г. Кузницы, Сокольскаго уѣз.
135	Петиковъ М. Ф.	м. Мотоль, Кобринскаго уѣз.
280	Петкевичъ Э.	м. Тростяны, Бѣлостокскаго уѣз.
282	Петранисъ І.	м. Дятлово, Слонимскаго уѣз.
213	Петренко М. С.	Волковыскъ.
243	Петренко М. М.	крѣпость Брестъ-Литовскъ.
86	Петровичъ А. А.	з. г. Домброва, Сокольскаго уѣз.
128	Петровичъ І.	крѣп. Брестъ-Литовскъ.
96	Петровскій В. И.	м. Ясеновка, Бѣлостокскаго уѣз.
270	Петровскій П.	с Сехновичи, Кобринскаго уѣз.
275	Петровскій І.	с. Новопески, Слонимскаго уѣз.
161, 172	Петровъ И. Р.	Слонимъ.
127	Петровъ С. О.	Брестъ-Литовскъ.
152	Петровъ В. П.	Слонимъ.
204	Петровъ М. А.	Бѣлостокъ.
248	Петровъ Д. П.	крѣпость Осовецъ.
245	Петровъ Н. Г.	крѣпость Брестъ-Литовскъ.
208	Петровъ Н. Н.	Суворовскій штабъ, Бѣлосток. у.
43	Петровъ А. Ѳ.	Гродна, Ал-др. у., д. Войшки.
205	Петроковъ В. С.	Бѣлостокъ.
73, 189	Петропавловскій И. Ѳ.	Гродна, коложа.
56, 101	Петропавловскій В. В.	Бѣлостокъ.
58, 65, 66, 67, 68	Пигулевскій А. Ф.	Гродна, Соборная у., д. гимназіи.
78	Пигулевскій Д. Ф.	Гродна, Жандармск. п., д. Харина.
197	Пигулевскій И. А.	Слонимъ.
270	Пигулевскій К.	с. Новоселки, Кобринскаго у.
274	Пигулевскій Г.	с. Щара, Слонимскаго уѣз.
252	Пиккель В. Э.	крѣпость Осовецъ.
157	Пикельный Б. С.	м. Дворецъ, Слонимскаго уѣз.
212	Пикторовъ А. П.	Бѣлостокъ.
212	Пикулинъ В. Г.	Тоже.
199	Пилатенко М. И.	м. Барановичи, Минской губ
42	Пилецкій М. А.	Гродна, Муравьев. у., д. Ямонта.

75	Пилинкевичъ А. А.	Гродна.
276	Пилинкевичъ К. .	с. Ногородовичи, Слонимск. уѣз.
276	Пилиховскій І. .	м. Бытень, Слонимскаго уѣзда.
151, 161	Пименовъ В. С. .	Слонимъ.
161	Пименовъ А А. .	Тоже.
147	Писаревичъ М. Г. .	им. Блудень, Пружанск. уѣзда.
54	Писаревскій Н. Г. .	Гродна, Дровяной п., д. Матыса.
115, 263	Пискановскій І. . .	с. Гриневичи, Бѣльскаго уѣзда.
270	Пискановскій І. . .	с. Степанки, Кобринск. уѣзда.
211	Піотровскій М. И. .	Соколка.
173	Племянниковъ П. А.	Гродна, у. Горохов., д. Волянской.
243	Пленсковскій А. К.	крѣпость Брестъ-Литовскъ.
169	Плескановскій В. А.	Волковыскъ.
269	Плескановичъ П. .	с. Великолѣсье, Брестскаго уѣз.
208	Плестереръ Л. Л. .	Суворовскій штабъ, Бѣлостокск. уѣз.
232	Плетневъ Р. Я. . .	Кобринъ.
209	Плещинскій С. Т. .	Соколка.
42	Плиссъ В. А. . .	Гродна, у. Купеческая, д. прав. дух.
96	Плиссъ В. А. . .	м. Хорощъ, Бѣлостокскаго уѣзда.
31	Плотниковъ И. К. .	Гродна, у. Татарская, д. Линница.
155	Плотниковъ А. Н. .	Слонимъ.
180	Плышевскій В. А. .	Вильна.
246	Плюцинскій А. Ѳ. .	крѣпость Осовецъ.
237	Поварнинъ В. И. .	крѣпость Брестъ-Литовскъ.
179	Поволоцкій И. М. .	Вильна.
126, 138	Погодинъ П. Г. .	им. Чемеры, Брестскаго уѣзда.
113	Погодинъ М. Д. .	ус. Голоды, Бѣльскаго уѣзда.
52	Погоржельскій А. А.	Гродна, Каретн. пер., д. Гряда.
82	Погорѣловъ А. И. .	Соколка.
199	Погорѣловъ М. П. .	м. Барановичи, Минск. губ.
136	Погорѣдкій Н Г. .	Кобринъ.
235	Погоскій Н. А. . .	Пружаны.
64	Подгаецкая В. В. .	Гродна, у. Софійск., д. Козьмина.
250	Подгорецкій М Г. .	крѣпость Осовецъ.
143	Подкатовъ Н. Я. .	с. Бѣловѣжа, Пружанскаго уѣзда.
144	Подковичъ В. П. .	Пружаны.
87	Подсосовъ Н. Н. .	Соколка.
24	Подъяконовъ А. Ф. .	Вильна.

217	Подэрни В. М.	Бѣлостокъ.
28, 49	Покровскій Н. С.	Гродна, у. Горохов., д. Каленкевича.
208	Покровскій М. М.	Суворовскій штабъ, Бѣлосток. у.
235	Покровскій Л. И.	Пружаны.
248	Покровскій П. П.	крѣпость Осовецъ.
172, 278	Покровскій С.	м. Лапеница, Волковыск. уѣзда.
39	Полевой Н. К.	Гродна, ул. Муравьев., д. Фрумкина.
207	Ползиковъ А. А.	Суворовскій штабъ Бѣлосток. у.
258	Полозовскій Э. М.	Варшава.
96, 102	Полторакъ Ѳ. А.	з. г. Суражъ, Бѣлостокскаго уѣз.
151	Полторацкій А. А.	Слонимъ.
84, 101	Полуэктовъ С. В.	Соколка.
152	Полховскій О. С.	м. Деречинъ, Слонимск. уѣзда.
81	Поляковъ А. П.	Гродна.
99, 284	Поляковъ Н. М.	м. Семятичи, Бѣльскаго уѣзда.
278	Полянскій П. Ѳ.	с. Жировицы, Слонимскаго уѣзда.
145	Померанецъ Я. С.	м. Малечъ, Пружанскаго уѣзда.
274	Померанцевъ М.	м. Наревка, Пружанскаго уѣзда.
50, 73	Понкратовъ А. Н.	Гродна, Н.-Свѣтъ, д. Понкратовой.
226	Пономаревъ К. П.	Брестъ-Литовскъ.
99	Поплавскій И. С.	Бѣлостокъ.
120	Поплавскій К. Ф.	Брестъ-Литовскъ.
123, 126	Поплавскій О. Ф.	Тоже.
224	Поплавскій Ѳ. П.	Тоже.
197	Поповичъ И. Г.	Слонимъ.
57	Поповскій М. А.	Бѣлостокъ.
75	Попова С. Н.	Гродна, ул. Софійск., д. Козьмина.
39	Поповъ Н. С.	Тоже.
45, 136	Поповъ К. А.	Кобринъ.
174	Поповъ С. А.	Брестъ-Литовскъ.
168	Поповъ Д. В.	Волковыскъ.
195	Поповъ А. Н.	Минскъ.
284	Поповъ И. Г.	Гродна.
219	Поповъ А. Г.	крѣпость Брестъ-Литовскъ.
48	Поповъ В. С.	Минскъ.
47	Поповъ А. К.	Гродна, у. Софійская, д. Фохта.
240	Поповъ И. М.	Брестъ-Литовскъ.
251	Поппа А. Е.	крѣпость Осовецъ.

120, 123	Поровскій И. Ф.	Брестъ-Литовскъ.
210	Послављскій И. П.	Соколка.
225	Послављскій Д. А.	Брестъ-Литовскъ.
197	Поспѣловъ П. И.	Слонимъ.
262	Поспѣловъ А.	с. Верейки, Волковыскаго уѣзда.
249	Постоевъ И. Я.	крѣпость Осовецъ.
69	Посѣвайло-Житовскій Н. К.	Гродна, у. Городнич., д. Августовича.
237	Потоцкій И. П.	крѣпость Брестъ-Литовскъ.
123	Почебутъ И. Ѳ.	Брестъ-Литовскъ.
93, 106	Праго И. И.	Бѣлостокъ.
112	Празьмо С. К.	м. Цѣхановецъ, Бѣльскаго уѣзда.
29	Працевичъ І. В.	Гродна, Татарскій пер., д. Будрика
54, 80	Преображенскій И. П.	Гродна, у. Софійск., д. Гедройца.
140, 142	Пржесмыцкій О. О.	Пружаны.
98	Пржилуцкій В. И.	Бѣлостокъ.
257	Пригодскій К. М.	Гродна, у. Купеческ., д. Кауфмана.
43	Прилуцкій В. В.	Гродна, у. Ал-др., д. Застѣнчика.
163	Пригоровскій В. П.	м. Пески, Волковыскаго уѣзда.
175	Приневскій Г. А.	Постъ 1001 в., Юго Западн. ж. д.
150	Притуленко Е. Ф.	Пружаны.
150	Притуленко Е. В.	Тоже.
183	Прибенко П. Г.	Гродна, у. Песочная, д. Зараховича.
177	Прозоровъ Ѳ. М.	Кобринъ.
235	Прозоровскій А. А.	Пружаны.
149, 150	Прокопецъ О. И.	Тоже.
56	Прокоповичъ И. К.	Кобринъ.
126	Прокоповичъ А. Ф.	Брестъ-Литовскъ.
261	Прокоповичъ Н.	с. Котра, Гродненскаго уѣзда.
33.60,285	Прокофьевъ А. В.	Гродна, у. Н.-Ал-др, д. Коленды.
150, 274	Проневскій Л.	с. Мурава, Пружанскаго уѣзда.
262	Проневскій Г.	м. Кринки, Гродненскаго уѣзда
115, 264	Проневскій В.	с. Гродзискъ, Бѣльскаго уѣзда.
50	Простнѣвъ И. И.	Гродна, у. Полиц., д. Гоніочдзскаго
50	Простнѣвъ П. И.	Тоже.
168	Протасевичъ Н. Ѳ.	Волковыскъ.
273	Протасевичъ Н.	с. Оранчицы, Пружанскаго уѣз.
34	Протасовичъ А. П.	Гродна, у. Телеграфн., д. Хомскаго

216	Протопопъ Г. В.	Бѣлостокъ.
36, 52	Прохоровъ Ѳ. Г.	Гродна, у. Н.-Ал-др., д. Гальскаго.
250	Прощаницкій А. И.	крѣпость Осовецъ.
136	Прявиковъ П. М.	м. Дрогичинъ, Кобринск. уѣз.
112	Пугацевичъ С. А.	д. Стрики, Бѣльскаго уѣзда.
160	Пугачевскій П. Б.	Слонимъ.
251	Пудкевичъ Е. А.	крѣпость Осовецъ.
83	Пузыревскій А. Я.	з. г. Васильковъ, Сокольск. у.
201	Пузыревскій А. К.	Варшава.
280	Пузырскій М.	с. Соколяны, Сокольск. уѣзда.
42, 66	Пукиревъ Е. Ѳ.	Гродна, ул. Муравьев., д. Ямонта.
157	Пусловскій Ф. В.	им. Альбертинъ, Слонимск., уѣз.
208	Пуссовскій А. И.	Суворовскій штабъ, Бѣлосток. у.
180	Путырскій В. О.	Вильна.
74	Пуховой К. П.	Гродна, ул. Мурав., д. Фрумкина.
199	Пуцилло М. М.	Волковыскъ.
278	Пучковскій Н.	с. Ивашкевичи, Волковыск. уѣз.
177	Пушиловъ А. Н.	Волковыскъ.
167, 172	Пушкаревъ Т. И.	Тоже.
200	Пушкаревъ И. К.	Гродна, ул. Купеч., д. Калецкаго.
68, 82	Пчицкій М. В.	им. Тетерозка, Гродненск. уѣз.
176	Пѣвцовъ М. А.	ст. Тевли, Моск.-Брест. ж. д.
168	Пѣнькевичъ К. Г.	Волковыскъ.
115, 263	Пѣнькевичъ Р.	Бѣльскъ.
259	Пѣтуховъ А. В.	Бѣлостокъ.
106, 263	Пѣшковскій М.	Тоже.
276	Пѣшковскій Н.	м. Бытень, Слонимскаго уѣзда.
127	Пѣшковъ И. Г.	Брестъ-Литовскъ.
50	Пясецкій Н. С.	Гродна, Маріинск. п., д. Матыса.
112	Пясецкій П. С.	Бѣльскъ.
55	Пятибоковъ И. Д.	Тоже.
194	Пятницкій И. И.	Гродна, ул. Софійск., д. Буслаева.
284	фонъ-Раабенъ Р. С.	Гродна.
77	Рабиновъ А. М.	м. Лунна, Гродненскаго уѣзда.
25	Радванскій Д. С.	Вильна.
69	Радецкій А. А.	Гродна, у. Татарск., д. Кауфмановой
267	Радикорскій Г.	с. Збуражъ, Брестскаго уѣзда.

77	Радзивоновскій А Л.	д. Гибуличи, Гродненск. уѣзда
75	Радкевичъ Н. Ф.	Гродна, ул. Мурав., д. Фрумкина.
154, 161	Радчевскій Г. О.	Слонимъ.
162	Радчевскій О. Г.	Волковыскъ.
170	Радчевскій М. О.	Тоже.
195	Радченко А. Ѳ.	Минскъ.
212	Раевскій О. А.	Бѣлостокъ.
212	Развадовскій М. А.	Тоже.
201	Разгильдѣевъ П. А.	Варшава.
134	Райкевичъ И. Г.	Кобринъ.
186	Райковъ П. С.	Гродна, казарм. инженерн. вѣд.
120	Райскій Ю. Е	м. Домачево, Брестскаго уѣзда.
190	Райхъ Г. Л.	С.-Петербургъ.
194	Райченко В. И.	Гродна, у. Мостов, д. Бор.-Глѣб. мон.
129	Ральбе С. Д.	Брестъ-Литовскъ.
261	Ральцевичъ А.	с. Дубно, Гродненскаго уѣзда.
265	Ральцевичъ П.	м. Орля, Бѣльскаго уѣзда.
270	Ральцевичъ В.	с. Мыщицы, Кобринскаго уѣзда.
167	Рамницкій С. У.	м. Новодворы, Волковыскаго у.
96	Ранъ М. Ф.	м. Городокъ, Бѣлостокскаго уѣзда.
175	Расѣвичъ А. П.	Брестъ-Литовскъ.
134	Растопчинъ Н. В.	с. Мокраны, Кобринскаго уѣзда.
198	Ратомскій Л. Ф.	м. Барановичи, Минской губ.
279	Ратынскій Ю.	Гродна, Занѣманскій форшт.
238	Раутіанъ Г. Ѳ.	крѣпость Брестъ-Литовскъ.
135	Рафаловичъ П. И.	Кобринъ.
44	Рафаловичъ Д. Ф.	Гродна, у. Купеческ., д прав. дух.
167	Рафаловичъ М. И.	Волковыскъ.
97	Рафаловскій И. Ф.	д. Шафранки, Бѣлостокск. уѣз.
24	Рахманинъ П. К.	Вильна.
96	Рачковскій М.	м. Хорощъ, Бѣлостокск. уѣзда.
195	Рашевскій Л. А.	Минскъ.
210	Ревковскій А. М.	Соколка.
198	Рейманъ И. И.	Волковыскъ.
31, 66, 67	Рейпольскій А. Ѳ.	Гродна, Нов.-Свѣтъ, д. собств.
239	Ременниковъ А. Б.	крѣпость Брестъ-Литовскъ.
64	фонъ-Ренне Е. А.	Гродна, Дровян пер., д. Дюбють
166	Рентель А. Ф.	м. Свислочь, Волковыск. уѣзда

180	Рербергъ Ф. С. . .	Вильна.
206	Реутъ И. Ѳ. . .	Суворовскій штабъ, Бѣлост. уѣз.
65, 77	Рефесъ А. А. . .	Гродна, у. Муравьевск., д собств.
50	Решъ Р. Г. . . .	Гродна, ул. Колож., д. Сокола.
74	Ржечковскій Г. И. .	м. Кринки, Гродненскаго уѣз.
146	Ридигеръ Л Ф. . .	м. Картузъ-Береза, Пружанск. у.
240	Рихартъ К. О. . .	крѣпость Брестъ-Литовскъ.
93	Рихтеръ Ф. Ф. . .	Бѣлостокъ.
229	Рихгеръ К. Р. . .	Кобринъ.
242	Роговцевъ Т. Н . .	крѣпость Брестъ-Литовскъ.
198	Рогожинъ В. П. . .	м. Барановичи, Минской губ.
187	Рогозинскій В. Ф. .	Гродна, казармы инженер. вѣд.
62	Родіонова О. П. .	Бѣлостокъ.
180	Родіоновъ В. П. .	Вильна.
144	Родіоновъ П. И. .	м. Картузъ-Береза, Пружанск. у.
278	Родкевичъ П. . .	с. Зельзинь, Волковыскаго уѣз.
123, 129	Родневичъ Ѳ. Ѳ. .	Брестъ-Литовскъ.
97	Родневичъ Н Ѳ. .	Бѣлостокъ.
245	Родцевичъ Д. Ф. .	крѣпость Брестъ-Литовскъ.
261	Рожановичъ А. . .	с. Черлена, Гродненскаго уѣзда.
269	Рожановичъ А. . .	с. Чемеры, Брестскаго уѣзда.
274	Рожановичъ А. . .	с. Сухополь, Пружанск. уѣзда.
41	Рождественскій Н. Н.	Гродна, ул. Фабричн., д. Кулаевой.
48	Рождественскій Н. Г.	Вильна.
149	Рождественскій В. М.	ус. Брозскъ, Пружанск. уѣзда.
174	Рождественскій А. Г.	ст. Норѣчье, С.-Пет.-Варш. ж. д.
268	Рожковскій Н. . .	с. Збунинъ, Брестскаго уѣзда.
249	Рожковскій Ѳ. А. .	крѣпость Осовецъ.
77	Розваловскій С. О. .	Гродна, у. Купеч., д. Филькевичевой
69, 285	Роздяловскій В. В. .	Гродна, ул. Гончар., д Лятковскаго
263	Роздяловскій І. . .	с. Нововоля, Бѣлостокскаго уѣз.
77	Розенталь Я. Г. . .	м. Скидель, Гродненскаго уѣз.
87	Розенталь Ш. М. .	Соколка.
247, 252	Розовъ В. А. . .	крѣпость Осовецъ.
121	Романовичъ Н. И. .	крѣпость Брестъ-Литовскъ.
220	Романовичъ И. П. .	Тоже.
209	Романовскій И. С. .	Соколка.

62, 104, 106,		
263	Романовскій М. . .	Бѣлостокъ.
161, 275	Романовскій В. . .	с. Деревная, Слонимскаго уѣз.
31	Романовъ Н. В. . .	Гродна, ул. Городн., д. Кауфмана.
228	Романовъ А. П. . .	Кобринъ.
232	Романовъ И. И. . .	м. Картузъ-Береза, Пружанск. у.
268	Ромавскій Л. . . .	с. Остромечь, Брестскаго уѣзда.
201	Ромейко-Гурко В. О.	Варшава.
112, 114	Россахацкій О. А. .	з. г. Дрогичинъ, Бѣльскаго уѣз.
156	Россинскій П. С. . .	Слонимъ.
54	Россинскій В. А. .	Гродна.
167	Россіянскій Л. Ю. .	м. Россь, Волковыскаго уѣзда.
222	Ростковскій В. П. .	Брестъ-Литовскъ.
223	Ростковскій В. П. .	Тоже.
57	Ростовскій В. Д. .	Бѣльскъ.
131, 285	Ротштейнъ А. Г. .	м. Иваново, Кобринскаго уѣзда.
67, 73	Роутенштейнъ И. И.	Гродна, ул. Мостов., д. Брегмана.
100	Рубановъ С. С. . .	Бѣльскъ.
106	Рубинштейнъ И. Б. .	Бѣлостокъ.
138, 139	Рублевскій Л. П. .	Кобринъ.
115	Рублевскій И. П. .	Бѣльскъ.
253	Руденко И. А. . .	Бѣлостокъ.
170, 172	Рудковскій И. М. .	Волковыскъ.
250	Рудневъ С И. . .	крѣпость Осовецъ.
93	Рудольфъ А. М. .	Бѣлостокъ.
100	Рудомино И. М. . .	Тоже.
97	Руженцовъ В. П. .	Тоже.
233	Рукевичъ В. А . .	м. Картузъ Береза, Пруж. уѣз.
242	фонъ-Рукгешель А. К.	крѣпость Брестъ-Литовскъ.
191	фонъ-Руммель А. К.	Гродна, Монаст. п., д. Михаэлиса.
225	Румшевичъ О. Ф. .	Брестъ-Литовскъ.
232	Румянцевъ А. . .	Кобринъ.
246	Румянцевъ В. В. .	крѣпость Брестъ-Литовскъ.
48	Рунтулъ В. Ю. . .	Гродна, у. Муравьев., д. Остроуха.
141	Русановъ Д. Д. . .	м. Наревка, Пружанскаго уѣз.
203	Руссіянъ Ц. В. . .	Бѣлостокъ.
51	Рутковскій Н. Г. .	Брестъ-Литовскъ.
112	Рутковскій О. Л. .	Бѣльскъ.

160,161,282	Рутковскій М.	Слонимъ.
237	Руусъ П. М.	Бѣльскъ.
242	Рухлядко Е. Ф.	крѣпость Брестъ-Литовскъ.
145	Рыбакъ Б. А.	м. Картузъ-Береза, Пружанск. у.
281	Рыбалтовскій Г.	с. Добриново, Бѣлостокск. уѣз.
266	Рыбцевичъ І.	с. Прилуки, Брестскаго уѣзда.
163	Рыжковъ И. Н.	м. Лысково, Волковыскаго уѣзда.
212	Рыжковъ А. Я.	Бѣлостокъ.
108	Рымашевскій А. И.	Бѣльскъ.
93, 96	Рыминскій О. К.	Бѣлостокъ.
283	Рымкевичъ А.	м. Мстибово, Волковыскаго уѣзда.
130, 139	Рынейскій Ф. Ф.	Кобринъ.
42,65,66,67	Рыхлевскій И. А.	Гродна, ул. Палатск., д. казенный.
201	Рѣзановъ Ѳ. С.	Варшава.
219	Рѣзановъ Э. С.	Бѣлостокъ.
137	Рѣпинскій С. Я.	Кобринъ.
96,102,106	Рѣтетневъ И. Е.	Бѣлостокъ.
247	Рядинъ А. Е.	крѣпость Осовецъ.
107, 115	Сабанѣевъ С. Г.	Бѣльскъ.
101	Савеловъ Н. Н.	Бѣлостокъ.
258	Савельевъ И. Г.	Гродна, ул. Городн., д. Ормана.
48	Савинскій А. А.	Ковна.
199	Савинскій П. Н.	Волковыскъ.
66	Савицкая Е. П.	Гродна.
75	Савицкая С. И.	Тоже.
94	Савицкій А. П.	Бѣлостокъ.
125	Савицкій В. Х.	Брестъ-Литовскъ.
91	Савицкій Г. И.	им. Супрасль, Бѣлостокс. уѣзда.
135	Савицкій О. Г.	м. Иваново, Кобринскаго уѣзда.
124	Савицкій М. И.	Брестъ-Литовскъ.
65,67,257	Савицкій М. А.	Гродна, Каретн. п., д. Эйсымонта.
266	Савицкій І.	с. Косичи, Брестскаго уѣзда.
274	Савицкій Ѳ.	с. Порѣчье, Слонимск. уѣзда.
46	Савичъ Л. Ф.	Гродна, ул. Ал-др., д. Застѣнчика.
111	Савичъ Ѳ. А.	м. Цѣхановецъ, Бѣльск. уѣзда.
175	Савичъ А. А.	ст. Бѣльскъ, Юго-Зап. ж. д.
47	Савичъ Н. Н.	Гродна, у. Станисл., д. Червяковск.

262	Савичъ А. . .	с. Сидерка, Сокольскаго уѣзда.
268	Савичъ К. . .	с. Телятичи, Брестскаго уѣзда.
272	Савичъ В. . .	с. Лясковичи, Кобринскаго уѣз.
100	Савостьяновъ С. М.	Бѣлостокъ.
182	Савримовичъ А. О.	Гродна, ул. Песочная, д. Рамли.
158	Садовскій Н. П.	Слонимъ.
226	Садовскій А А.	Брестъ-Литовскъ.
214	Садоковъ К. А. .	Волковыскъ.
214	Саклинъ С. П. .	Тоже.
272	Саковичъ А. . .	с. Молодово, Кобринск. уѣзда.
74	Сакро Ю. А. .	Гродна, ул. Купеч., д. Гвирца.
281	Салатынскій А. .	Брестъ-Литовскъ.
167	Сальмавъ О. Я. .	м. Лапеница, Волковыскаго уѣз.
224	Самарскій К. Н.	Брестъ-Литовскъ.
269	Самойликъ А. .	с. Бѣлосельскъ, Брестскаго уѣз.
113	Самойловичъ А. В.	м. Цѣхановецъ, Бѣльскаго уѣз.
266	Самойловичъ І. .	с. Мокраны, Кобринск. уѣзда.
270	Самойловичъ В. .	с. Болоты, Кобринскаго уѣзда.
259	Самойловъ В. Д.	Брестъ-Литовскъ.
216	Саморядовъ И. И.	Бѣлостокъ.
183	Самсоновъ И. Я.	Гродна, ул. Купеч , д. Лапина.
208	Самуйловъ А. М.	Суворовскій штабъ, Бѣлост. уѣз.
114	Санкевичъ Ѳ. И.	з. г. Клещели, Бѣльскаго уѣзда.
243	Саратовъ С. С. .	крѣпость Брестъ-Литовскъ.
226	Саркисянцъ Н. Е.	Брестъ Литовскъ.
123, 126	Саросѣкъ О. Ю. .	Тоже.
283	Саросѣкъ Б. . .	м. Россь, Волковыскаго уѣзда.
188	Сасапарель Л. В.	Гродна.
226	Сасимовичъ К. Ѳ.	Брестъ-Литовскъ.
61,93,106	Сатинъ А. И. .	Бѣлостокъ.
175	Саулякъ В. М. .	ст. Старосельцы, Юго-Западн. ж. д.
62	Сафонова З. А. .	Бѣлостокъ.
237	Саханскій М. М.	Бѣльскъ.
225	Сахаровъ А. Н. .	Брестъ-Литовскъ.
30	Сахаровъ П. Ф. .	Гродна, у. Полиц ,д. Кохановской.
95	Сахоновичъ В. Я.	крѣпость Осовецъ.
166	Сацевичъ Г. С. .	м. Зельва, Волковыскаго уѣзда.
238	Саченко-Сакунъ Г. А.	крѣпость Брестъ-Литовскъ.

130, 139	Свенсонъ К. О. .	им. Песчанка, Кобринскаго уѣзда.
175	Свенсонъ А. А. .	Брестъ-Литовскъ.
213	Свентицкій Н. В. .	Волковыскъ.
194	Сверловъ А. П. .	м. Озеры, Гродненскаго уѣзда.
62	Свидерская А. С. .	Бѣлостокъ.
93, 102, 106	Свидерскій О. С.	Тоже.
113	Свистуновъ Н. А. .	Бѣльскъ.
177	Свищевъ А. С. .	ст. Жедня, Полѣсск. ж. д.
200	Свѣшниковъ Н. И. .	Гродна, ул. Полиц. д. Маловиста.
224	Свѣшниковъ Т. Ѳ. .	Брестъ-Литовскъ.
250	Свѣшниковъ А. И. .	крѣпость Осовецъ.
248	Святицкій А. И. .	Тоже.
36, 80	Святополкъ - Четвертынскій С. К. .	им. Скидель, Гродненскаго уѣзда.
77	Сезеневскій А. К. .	м. Индура, Гродненскаго уѣзда.
217	Сезеневскій В. Д. .	Бѣлостокъ.
241	Сейделеръ Н. А. .	крѣпость Брестъ-Литовскъ.
55	Селезневъ А. С. .	Гродна, ул. Соборн., Славянск. гост.
179	Селивановъ А. Н. .	Вильна.
60	Селивоникъ Г. Г. .	Гродна, ул. Соборная, д. гимназ.
140	Селицкій И. П. .	Пружаны.
240	Селицкій Н. С. .	крѣпость Брестъ-Литовскъ.
258	Семашко А. О. .	Гродна, Н.-Свѣтъ, д. Марушевск.
174	Семеновъ В. С. .	ст. Порѣчье, С.-Пет.-Варш. ж. д.
114	Семеновъ А. П. .	Бѣльскъ.
203	Семеновъ М. М. .	Бѣлостокъ.
80	Семеновъ М. А. .	Гродна, ул. Подольная, д. ремесл. уч.
146	Семеновъ А. Г. .	м. Шерешево, Пружанскаго уѣзда.
233	Семеновъ В. Т. .	м. Картузъ-Береза, Пружанск. у.
235	Семенчукъ . .	Пружаны.
213	Семилейскій Н. Н. .	Волковыскъ.
77	Семинскій М. Ю. .	д. Полотково, Гродненскаго у.
77	Семинскій Ѳ. М. .	д. Малая-Ольшанка, Гроднен. у.
124	Сентябрьскій В. А. .	Брестъ-Литовскъ.
43	Сербушко А. О. .	Гродна, Дровяной п., д. Брайбиша.
24	Сергіевскій П. Н. .	Вильна.
227	Сергѣевскій В. В. .	Сѣдлецъ.
37, 51	Сергѣевъ Г. Т. .	Гродна, ул. Муравьев., д. казен.

70	Сергѣевъ В. В. .	Гродна, ул. Городн., д. Голомбика.
88, 210	Сергѣевъ А. . .	Соколка.
166	Сергѣевъ Г. Г. .	Волковыскъ.
101	Сердаковскій С. С. .	Бѣлостокъ.
239	Сердобинскій А. И.	крѣпость Брестъ-Литовскъ.
148	Серебряковъ В. И. .	с. Бѣловѣжа, Пружанскаго у.
151, 153	Серединъ И. А. . .	Слонимъ.
123	Серединскій О. П. .	м. Высоко-Литовскъ, Брестскаго у.
176	Сидоровъ Н. С. . .	ст. Брестъ, Привислинск. ж. д.
197	Сидоровъ Н. К. . .	Слонимъ.
73	Сикачинскій А. Н. .	Гродна, у. Купеч., д. Кринскаго.
40	Сильванскій А. С. .	Гродна, ул. Муравьев., д. Фрумкина.
159	Сильвестровъ К. Г. .	им. Сенкевичи, Слонимскаго у.
98	Симоновичъ И. К. .	Бѣлостокъ.
161, 275	Синевъ П. . . .	с. Шиловичи, Слонимскаго уѣзда.
126	Синкевичъ (онъ же Кошелевъ) А. К. . .	Брестъ-Литовскъ.
222	Синодскій Ф. В. . .	Тоже.
171	Синяковъ И. Н. .	м. Свислочь, Волковыскаго уѣзда.
135	Сирота В. Г.-Л. . .	м. Антополь, Кобринскаго уѣзда.
205	Ситарскій М. К. .	Бѣлостокъ.
267	Ситкевичъ В. . .	с. Орѣхово, Брестскаго уѣзда.
126	Ситковскій С. В. .	Брестъ-Литовскъ.
57	Скабалановичъ П. А.	Слонимъ.
268	Скабалановичъ А. .	м. В.-Литовскъ, Брестскаго у.
271	Скабалановичъ Н. .	с. Тороканы, Кобринскаго у.
150, 273	Скабалановичъ М. .	с. Блудень, Пружанскаго у.
277	Скабалановичъ А. .	м. Россь, Волковыскаго у.
175	Сказкинъ Л. К. . .	с. Старосельцы, Юго-Зап. ж. д.
97	Скварко Ф. Л. . .	д. Пызы, Бѣлостокскаго уѣзда.
97	Скварко В. Л. . .	д. Косіорки, Бѣлостокскаго у.
163	Скворцовъ А. М. .	м. Зельва, Волковыскаго уѣзда.
165, 286	Скорцовъ П. А. .	Брестъ-Литовскъ.
201	Скворцовъ А. И. .	Варшава.
59, 64, 67	Скляровъ Н. В. .	Гродна, ул. Полицейск., д. Гежеса.
267	Скворковскій Г. . .	с. Малорыта, Брестскаго уѣзда.
270	Скворковскій М. .	с. Горецъ, Кобринскаго уѣзда.
48	Скородумовъ Н. И. .	Вильна.

120	Скрипкинъ И. П.	Брестъ-Литовскъ.
74	Скрипцовъ Д. И.	м. Скидель, Гродненскаго уѣзда.
176	Скрицкій А. П.	ст. Брестъ, Моск.-Брест. ж. д.
124	Скродскій В. Р.	Брестъ-Литовскъ.
276	Скромновъ А.	с. Охоново, Слонимскаго у.
158	Скрябинъ Н. Н.	м. Рожаны, Слонимскаго уѣзда.
193	Скупіо Е. А.	Гродна.
244	Скуридинъ Г. В.	крѣпость Брестъ-Литовскъ.
266	Славинскій І.	с. Каменецъ-Жировица, Брест. у.
197	Славновъ Л. М.	Слонимъ.
219	Сланчевскій Н. К.	Брестъ-Литовскъ.
278	Слаута В.	м. Яловка, Волковыскаго у.
25	Слезкинъ Л. М.	Вильна.
40	Слижевичъ А. В.	Гродна, ул. Муравьев., д. Фрумкина.
55	Слижевичъ А. В.	Гродна, Виленск. пер., д. Савицкаго.
26	Слизень Г. Р.	Вильна.
123	Слокотовичъ Н. Ѳ.	м. Милейчицы, Брестскаго уѣзда.
210	Слонимскій В С.	Соколка.
104	Слухаевская Л. Э.	Бѣлостокъ.
204	Случановскій М. Н.	Тоже.
281	Слычко И.	с. Вышки, Бѣльскаго уѣзда.
94	Смирнова П. П.	Бѣлостокъ.
161	Смирнова З.	Слонимъ.
46	Смирновъ П. Г.	Гродна, ул. М.-Сад., д. Верблюнск.
228	Смирновъ Н. Т.	Кобринъ.
208	Смирновъ М. В.	Суворовскій штабъ, Бѣлосток. у.
247	Смирновъ И. А.	крѣпость Осовецъ.
91	Смирновъ А. В.	з. г. Кнышинъ, Бѣлостокскаго у.
222	Смирновъ И. И.	Брестъ-Литовскъ.
262	Смирновъ В.	с. Островъ, Сокольскаго уѣзда.
264	Смирновъ І.	м. Семятичи, Бѣльскаго уѣзда.
267	Смирновъ А.	с. Черскъ, Брестскаго уѣзда.
264	Смирновъ І.	с. Дѣтковичи, Бѣльскаго у.
114	Смоктуновичъ О. В.	з. г. Наревъ, Бѣльскаго уѣзда.
264	Смоктуновичъ І.	с. Лосинка, Бѣльскаго уѣзда.
272	Смоктуновичъ Ѳ.	с. Липники, Кобринскаго у.
172, 278	Смоктуновичъ Л.	с. Славатичи, Волковыскаго уѣзда.
191	Смоленскій В. М.	Гродна, Жандарм. п., д. Жолондк.

268	Смольскій Л. .	с. Рогачи, Брестскаго уѣзда.
103	Смольскій Л. М. .	Бѣлостокъ.
273	Смольскій И. .	с. Мокре, Пружанскаго уѣзда.
35	Смольскій К. .	м. Свислочь, Волковыскаго уѣзда.
30, 73	Смольскій В. Я. .	Гродна, Жандарм. п., д. Жолондков.
279	Смольскій Н. И. .	с. Жировицы, Слонимскаго у.
29	Смолякъ А. Г. .	Гродна, ул. Софійск., д. Кузьмина.
35, 80	Смородскій А. Д. .	Гродна, ул. Полев., д. Саросѣка.
262	Смородскій А. .	с. Гольнево, Гродненскаго уѣзда.
25	Смѣкаловъ М. А. .	Вильна.
127	Смѣльницкій Ѳ. Г. .	Брестъ-Литовскъ.
280	Снѣжко-Блоцкій А. .	м. Сидра, Сокольскаго у.
229	Снѣжницкій Н. .	Кобринъ.
87	Соболевскій К. В. .	з. г. Яновъ, Сокольскаго уѣзда.
280	Соболевскій Н. .	з. г. Васильковъ, Сокольскаго у.
212	Соболевъ В. . .	Бѣлостокъ.
269	Соботковскій С. .	с. Любаши, Брестскаго уѣзда.
269	Соботковсвій Ѳ. .	с. Войска, Брестскаго уѣзда.
273	Соботковскій А. .	с. Черняковс, Пружанскаго у.
229	Согоровъ О. С. .	Кобринъ.
156	Соколовскій Ф. М.	Слонимъ.
168	Соколовскій О. В.	им. Головчицы, Волковыскаго у.
275	Соколовскій В. Л.	ст. Бѣловѣжъ, Юго Запад. ж. д.
177	Соколовскій В. А.	ст. Бѣлостокъ, Полѣсск. ж. д.
276	Соколовскій В. .	с. Роготна, Слонимскаго уѣзда.
122	Соколова О. И. .	Брестъ-Литовскъ.
46	Соколовъ П. К. .	Гродна, Вилен. пер., д. Рацковича.
113	Соколовъ Я. А.	м. Семятичи, Бѣльскаго уѣзда.
148	Соколовъ К. В. .	с. Бѣловѣжа, Пружанскаго уѣзда.
131	Соколовъ В. И. .	Кобринъ.
239	Соколовъ П. Ф. .	крѣпость Брестъ-Литовскъ.
191	Соколовъ А. А. .	Гродна, Жандарм. п., д. Дембицк.
52	Соколовъ Е. М. .	Гродна, ул Песочная, д. Лаланда
208	Соколовъ А. . .	Суворовскій штабъ, Бѣлостокск. у.
250	Соколовъ И. А. .	Кобринъ.
155	Соколъ В. К. .	м. Домановс, Слонимскаго уѣзда.
172	Соловей Н. Я. .	м. Свислочь, Волковыскаго уѣзда.
65	Соловьева Т. М. .	Гродна, ул. Палат., д. свящ. Макарев.

239	Соловьевичъ Н. А. .	крѣпость Брестъ-Литовскъ.
265	Соловьевичъ А. . .	з. г. Клещели, Бѣльскаго уѣзда.
209	Солонино Н. М. . .	Соколка.
187	Солянко П. А. . .	Гродна.
281	Сонгайло А. . .	з. г. Брянскъ, Бѣльскаго уѣзда.
281	Сонгинъ І. . . .	с. Долубово, Бѣльскаго уѣзда.
182	Сорневъіа. А. . .	Гродна, ул. Собор., Москов. гостин.
145, 150	Сорогожскій А. А. .	Пружаны.
252	Сорокинъ В. П. . .	крѣпость Осовецъ.
235	Сорочинскій А. М. .	Пружаны.
274	Сосиновскій Н. . .	с. Сухополь, Пружанскаго уѣзда.
51	Сосновскій А. А. .	Гродна, ул. Соборн., д. Левандовск.
102	Сосновскій С. И. .	з. г. Суражъ, Бѣлостокскаго у.
108	Сосновскій І. И. . .	Бѣльскъ.
263	Сосновскій Ф. . .	с. Дойлиды, Бѣлостокскаго у.
115, 264	Сосновскій А. . .	с. Райскъ, Бѣльскаго уѣзда.
266	Сосновскій І. . .	с. Сычи, Брестскаго уѣзда.
264	Сосновскій В. . .	з. г. Мельникъ, Бѣльскаго у.
265	Сосновскій Л. . .	с. Кураши, Бѣльскаго у.
273	Сосновскій И. . .	с. Рудники, Пружанскаго уѣзда.
276	Сосновскій А. . .	с. Любищицы, Слонимскаго уѣзда.
236	Сосѣдовъ М. С. . .	Бѣльскъ.
193	Софроновъ А. Ф. .	Гродна, Виленск. пер., д. Войцехов.
87	Сохонь А. А. . .	з. г. Васильковъ, Сокольскаго у.
113	Спановскій Г. С. .	Бѣльскъ.
94	Спасскій А. И. . .	Бѣлостокъ.
115, 263	Спасскій А. . . .	Бѣльскъ.
74	Спейеръ Д. Ф. . .	Гродна, ул. Муравьев., д. Фрумкина.
169	Срѣтенскій В. Н. .	с. Межирѣчье, Волковыскаго у.
189	Стабровскій Ф. Р. .	Гродна, ул. Песочная, д. Хамрата.
236	Стабровскій О. О. .	Пружаны.
128, 226	Стадницкій В. Г. .	Брестъ-Литовскъ.
30	Стадницкій - Коленда О. М.	Гродна, ул. Ново-Ал-др., соб. д.
233	Стадницкій - Коленда Е. М.	м. Картузъ-Береза, Пружанск. у.
114	Сталевскій В. Л. .	Бѣльскъ.
281	Станевичъ П. . .	Брестъ-Литовскъ.

282	Станіонисъ К. . .	Слонимъ.
41	Станкевичъ Л. А. .	Гродна, у. Купеческ., д. Вильнера.
50	Станкевичъ А. К. .	Гродна, у. Песочн., д. Кондратовича.
139, 282	Станкевичъ К. . .	Кобринъ.
141	Станкевичъ П. П. .	м. Селецъ, Пружанскаго уѣзда.
213	Станкевичъ М. Д. .	Волковысъ.
97	Стануль Ф. И. . .	д. Яски, Бѣлостокскаго уѣзда.
26	Старженскій В. В. .	им. Комаровщизна, Виленск. губ.
145	Старжинскій Б. П. .	м. Шерешево, Пружанскаго уѣз.
233	Старицкій 1-й Д. А.	м. Картузъ-Береза, Пружанск. у.
233	Старицкій 2-й А. А.	Тоже.
205	Старовъ С Г . .	Бѣлостокъ.
175	Стати В. А. . . .	ст. Малорыта, Юго-Западн. ж. д.
140	Статулевичъ И. І. .	Пружаны.
253	Стафіевскій Н. М. .	Бѣльскъ.
280	Сташкевичъ І. . .	з.г. Новый-Дворъ, Сокольскагоуѣз.
185	Стельницкій О. Ф. .	Гродна.
280	Стемпоржецкій І. .	м. Ясеновка, Бѣлостокск. уѣзда.
134	Степановъ Н. М. .	Кобринъ.
191	Степановъ П. Е. .	м. Озеры, Гродненскаго уѣз.
39, 73	Стефановичъ В. К.-Н.	Гродна, у. Гончарн., д. Лунскаго.
54	Стефановскій А. Т. .	Гродна, у. Городнич., д. Орлиса.
186	Стефанскій В А. .	Гродна, казармы инженернаго вѣд.
87	Стефанчукъ И. И. .	з. г. Домброва, Сокольскаго уѣз.
260	Стефанъ, архимандритъ	с. Жировицы, Слонимскаго уѣзда.
189	Стецкевичъ А П. .	Гродна, у. Коложанск., д. Сокола.
183	Столица К. А. . .	Гродна, у. Песочн., д. Лодковскихъ.
167	Столовъ М. Ю. . .	м. Яловка, Волковыскаго уѣзда.
284	Столяровъ В. В. .	Гродна.
242	Сторожевскій Н. А. .	крѣпость Брестъ-Литовскъ.
40,65,80	Стояновскій М. К. .	Гродна, у. Коложанск., д. Фрумкина.
226	Стояновъ П. П. . .	Брестъ-Литовскъ.
89, 106	Стояновъ А. И. . .	Бѣлостокъ.
232	Стояновъ А. Н. . .	Кобринъ.
280	Страгасъ І. . . .	з. г. Суховола, Сокольскаго уѣз.
205	Стратановичъ П. С.	Бѣлостокъ.
129, 174	Страховичъ В. С. .	Брестъ-Литовскъ.
267	Страховичъ С. . .	с. Гвозница, Брестскаго уѣз.

82, 262	Страшкевичъ П. .	с. М.-Берестовица, Гродненскаго у.
278	Страшкевичъ А. .	с. Горностаевичи, Волковыск. уѣз.
157	Стребейко В. К.	Слонимъ.
233	Стребейко Ф. М.	м. Картузъ-Береза, Пружанскаго у.
63	Стремоухова С. Б.	Бѣлостокъ.
179	Стремоуховъ Н. П.	Вильна.
54	Стржижовскій Ф. Э.	Гродна, у. Полицейск., д. Кульвеца,
226	Струковъ К. . .	Брестъ Литовскъ.
281	Струмилло Б. . .	с. Калиновка, Бѣлостокскаго уѣз.
266	Стрѣлецкій І. .	с. Черняны, Брестскаго уѣзда.
123	Ступницкій Ф. А.	м. Домачево, Брестскаго уѣзда.
268	Ступницкій В. .	с. Барщево, Брестскаго уѣзда.
275	Ступницкій О. .	м. Коссово, Слонимскаго уѣзда.
60	Субботникъ С. І.	Гродна, у. Татарская, д. Лифшица.
190	Суворовъ Е И. .	Гродна, у. Муравьев., д. Тарховой.
221	Суворовъ Н. Н. .	Брестъ-Литовскъ.
26	Судаковъ Я. В. .	Вильна.
24	Судейкинъ В. Т.	Тоже.
56	Сукачевъ Ф. Ф. .	Бѣлостокъ.
216	Сулькевичъ С. М.	Тоже.
199	Сулковскій А. Ѳ.	м. Барановичи, Минской губ.
223	Сурковъ А. Т. .	Брестъ-Литовскъ.
108, 284	Сухановъ П. А. .	м. Дятлово, Слонимскаго уѣзда.
218	Сухинъ Л. Н. .	Бѣлостокъ.
45, 157	Сухогинъ А. Г. .	Слонимъ.
281	Сухоцкій К. . .	м. Хорощъ, Бѣлостокскаго уѣз.
236	Сущинскій И. Г.	Бѣльскъ.
117, 132	Сцѣпуро С. Р. .	Брестъ-Литовскъ.
128, 129, 266	Сцѣпуро Н. .	Тоже.
51	Сырейщиковъ М. А.	Бѣлостокъ.
36, 67	Сытинъ В. А. .	им. Лососна, Сокольскаго уѣзда.
212	Сыцянко А. О. .	Бѣлостокъ.
277	Сѣмашко І. . .	м. Пески, Волковыскаго уѣзда.
240	Сѣнькевичъ И. С.	крѣпость Брестъ-Литовскъ.
241	Сѣрополко Г. О. .	Тоже.
211	Талпа А. С. .	Соколка.
46	Талызинъ М. И. .	Гродна, Дворцов.пл., д.Батюшков

255	Талятъ-Келишъ М. М.	Гродна, зданіе лазарета.
82	Тамаринъ Л. М.	Гродна.
115, 263	Тарановичъ А.	Бѣльскъ.
115	Тарановичъ С. А.	Тоже.
88, 262	Тарановичъ А.	с. Юровляны, Сокольскаго уѣзда.
274	Тарановичъ И.	с. Тиховоля, Пружанскаго уѣзда.
280	Тарасевичъ І.	с. Уснаржъ, Гродненскаго уѣз.
39	Тарасовичъ Д. Г.	им. Кропивница, Волковыскаго у.
167, 170	Тарасовичъ К. Г.	Волковыскъ.
170	Тарасовичъ Ю. В.	им. Зельвяны, Волковыскаго уѣз.
223	Тарасовъ П. П.	Брестъ-Литовскъ.
47	Тарнани И. Е.	Гродна, Жандармск. п., д. Харина.
178	Татищевъ С. С.	Вильна.
71	Творковскій К. О.	м. Скидель, Гродненскаго уѣзда.
230	Тебіевъ О. Г.	Кобринъ.
192	Телышевскій Н. Г.	Гродна, Жандарм. пер., д. Харина.
161, 274	Теляковскій І.	с. Мильковичи, Слонимск. уѣз.
270	Теляковскій Н.	с. Верхолѣсье, Кобринскаго уѣз.
110	Телятицкій О. И.	Бѣльскъ.
44	Теннеръ И. Э.	Гродна.
64	Теодоровичъ Ю. А.	Гродна, у Телеграфа, д. Харламцов.
82, 261	Теодоровичъ Л.	с. Перцелишки, Гродненск уѣзда.
271	Теодоровичъ М.	с. Рогозна, Кобринскаго уѣз.
150, 274	Теодоровичъ І.	с. Вѣжна, Пружанскаго уѣз.
275	Теодоровичъ А.	с. Переволока, Слонимскаго у.
275	Теодоровичъ И.	с. Вороиловичи, Слонимскаго у.
277	Теодоровичъ Г.	с. Высецкъ, Слонимскаго уѣз.
85	Теодоровичъ Е. Ѳ.	Соколка.
249	Терентьевъ Н. Н.	крѣпость Осовецъ.
194	Тереховъ А. Н.	м. Озеры, Гродненскаго уѣз.
260	Терещенко М. Г.	Брестъ-Литовскъ.
62	Терлецкая В. А.	Бѣлостокъ.
147	Терликовскій Ю П.	с. Бѣловѣжа, Пружанскаго уѣз.
123	Терпиловскій М.	м. Чернавчицы, Брестскаго уѣз.
230	Терціевъ Н. П.	Кобринъ.
214	Тесленко Ф. Н.	Волковыскъ.
159	Тетяевъ М. А.	Витебскъ.
53, 169	Тизенгаузенъ Н. Н.	ус. Яловка, Волковыскаго уѣз.

201	Тизенгаузенъ Ѳ. Г.	Варшава.
242	Тизенгаузенъ В. Г.	крѣпость Брестъ-Литовскъ.
66, 82, 261	Тиминскій А.	Гродна, Купеческ. у., д. правосл. д.
259	Тимофеевъ Л. А.	Вильна.
99	Тимченко Л. И.	Бѣлостокъ.
201	Тимченко А. Л.	Варшава.
104	Тиравова Н. Г.	Бѣлостокъ.
176	Титовъ Н. Н.	ст. Коссово, Моск.-Брест. ж. д.
240	Тихомировъ К. А.	крѣпость Брестъ-Литовскъ.
246	Тихомировъ М. П.	Тоже.
276	Тихомировъ Г.	с. Молчадь, Слонимскаго уѣз.
63	Тихонова М. И.	Бѣлостокъ.
186	Ткаченко Е. С.	Гродна.
226	Толстолѣсъ В. П.	Брестъ-Литовскъ.
184	Тогольскій Ѳ. Д.	Гродна.
26	Токаревъ Н. А.	им. Помарнаки, Ковенской губ.
111	Токаревичъ Г. А.	Бѣльскъ.
76	Толочко А. А.	Гродна, Городничанская у., д. соб.
48	Толстиковъ Н. К.	Вильна.
279	Томашевичъ Н.	м. Озеры, Гродненскаго уѣз.
189	Томашевичъ А. Л.	з. г. Кузница, Сокольскаго уѣз.
280	Томкевичъ А.	с. Квасовка, Гродненскаго уѣз.
30	Томиницкій Н. Г.	Гродна, Нов-Свѣт д. Августовской.
257	Топчевскій А. В.	Гродна.
116	Точиловскій В. О.	Брестъ-Литовскъ.
172, 277	Травинъ П.	с. Бѣлавичи, Волковыскаго у.
278	Трайковичъ А.	м. Порозово, Волковыскаго уѣз.
242	Трамбицкій Н. И.	крѣпость Брестъ-Литовскъ.
241	Транквилевскій В. А.	Тоже.
114, 115	Трасковскій И. Д.	Бѣльскъ.
281	Трацевскій И.	с. Домапово, Бѣльскаго уѣз.
220	Трегубовъ Г. С.	Брестъ-Литовскъ.
97	Трибе Г. А.	Бѣлостокъ.
199	Триденскій А. О.	Волковыскъ.
250	Тризно Б. Р.	крѣпость Осовецъ.
213	Триполитовъ А. Н.	Волковыскъ.
33, 49	Трисвѣтовъ П. Л.	Гродна, Станислововская у., д. соб
253	Трифоновъ К. Е.	Брестъ-Литовскъ.

	144	Троицкая М. С. . .	Пружаны.
	32	Троицкій И. Н. . .	Гродна, ул. Почтов., д. Матыса.
	248	Троицкій Ѳ. П. . .	крѣпость Осовецъ.
	25	Троицкій Н. С. . .	Вильна.
	166	Трофимикъ И. Г. .	м. Подороскъ, Волковыскаго уѣз.
	181	Трофимовъ А. П. .	Вильна.
	138	Троцевичъ С. И. . .	Кобринъ.
23,	178	Троцкій В. Н. . .	Вильна.
	94	Троцкій Н. Н. . .	Бѣлостокъ.
	42	Троцкій В. Н. . .	Гродна, ул. Гончар., д. Бендетсена.
	175	Троцкій В. Ф. . .	Брестъ-Литовскъ.
	182	Троцкій - Сенютовичъ В. В.	Гродна, у Соб., д. Каценеленбоугена
	188	Трояновъ П. В. . .	Гродна, ул. Горох., д. Брамсона.
	256	Трубицынъ М. М. .	Брестъ-Литовскъ.
	160	Трусевичъ А О. .	Слонимъ.
	52	Тумощикъ С. Д. .	Гродна, ул. Горохов., д. Швейцера.
	258	Тунцельманъ Н. А. .	Гродна, ул. Полевая, д. Пимонова.
	63	фонъ-Тунцельманъ Л. В.	Бѣлостокъ.
	190	Туревичъ А. . . .	Гродна, у. Городн., д. Смажановича.
	57	Туруновъ С. М. . .	Гродна, ул. Колож., д. Гожанскаго.
	25	Турчаниновъ В. Н. .	Вильна.
	73	Турчиновичъ Н. А. .	Гродна, Акцизн. пл., д. Виріона.
	159	Тучемскій В. С. . .	ус. Лазы, Слонимскаго уѣзда.
	87	Тыкочинскій Ш. М. .	Соколка.
	125	Тылинскій Е. А. .	Брестъ-Литовскъ.
	56	Тылинскій В. Г. .	Соколка.
	276	Тынкевичъ К. . .	с. Мижевичи, Слонимск. уѣзда.
	61	Тычининъ В. К. . .	Гродна, у. Горох., д. Вайнштейна.
	262	Тычининъ П. . . .	с. Ячна, Сокольскаго уѣзда.
	193	Тышкевичъ П. С. .	Гродна, ул. Татарск., д. жен. мон.
	104	Тюковъ П. И. . .	Бѣлостокъ.
	263	Тяжеловъ Ѳ. . . .	Тоже.
	247	Тяжельниковъ М. М.	крѣпость Осовецъ.
	88	Тясто Ѳ. И. . . .	Соколка.
	253	Угриновичъ Ф. П. .	Кобринъ.
	254	Угричичъ - Требинскій В. А.	Гродна, у. Подол., д. Лейнштейнера

136	Удольскій В. А.	Кобринъ.
280	Ужумецкій М.	Соколка.
41	Узуновъ Н. Н.	Гродна, Н.-Свѣтъ, д. Халецкаго.
248	Узуновъ И. Н.	крѣпость Осовецъ.
73	Улановъ В. Е.	Гродна.
212	Улезко В. К.	Бѣлостокъ.
104	Ульянова Н. Л.	Тоже.
253	Умановъ А. Н.	Брестъ-Литовскъ.
176	Унгеръ В. А.	ст. Береза, Моск.-Брест. ж. д.
132	Упирвицкій А. П.	Кобринъ.
110	Урбановичъ О. Н.	з. г. Брянскъ, Бѣльскаго уѣзда.
194	Урбановъ І.	Гродна, у. Полиц., д. Баумгартена.
167	Уринскій М. Б.	м. Зельва, Волковыскаго уѣзда.
38, 66	Урсынъ-Нѣмцевичъ И. Ѳ.	Гродна.
67	Урсынъ-Нѣмцевичъ Ю. И.	им. Борисовщизна, Гродненск. у.
242	Успенскій Н Д.	крѣпость Брестъ-Литовскъ.
43	Успенскій П. Н.	Гродна, у. Телегр., д. Герасимовича
139, 270	Уссаковскій А.	с. Козищи, Кобринск. уѣзда.
35	Ушаковъ В. С.	С.-Петербургъ.
88, 114, 284	Ушаковъ А. И.	Соколка.
140, 150	Ушаковъ В. Н.	Пружаны.
124	Файнлузъ Л. М.	Брестъ-Литовскъ.
57	Фалинъ Н. И.	Кобринъ.
112, 114	Фалькевичъ Н. Н.	з. г. Клощели, Бѣльскаго уѣз.
219	Фалѣевъ Н. Д.	Брестъ-Литовскъ.
275	Фармасевичъ Л.	с. Гощево, Слонимскаго уѣзда.
198	Федоринскій П. Ф.	м. Барановичи, Минской губ.
114	Федоровичъ О. Г.	Бѣльскъ.
237	Федоровскій С. С.	Тоже.
224	Федоровъ Н. В	Брестъ-Литовскъ.
99	Федоровъ П. И.	Бѣлостокъ.
227	Федоровъ А. В.	Кобринъ.
222	Федоровъ Д. Д.	Брестъ-Литовскъ.
229	Федоровъ К. К.	Кобринъ.
231	Федоровъ К. К.	Тоже.

253	Федотовъ М. И. . .	Соколка.
166	Федченко Ѳ. П. . .	м. Россь, Волковыскаго уѣзда.
204	фонъ - Фелькерзамъ Я. М.	Бѣлостокъ.
61	Филадельфинъ В. И.	Гродна, у. Купеческ., д. прав. дух.
267	Филаретовъ К. . .	крѣпость Брестъ-Литовскъ.
122	Филимоновъ В. М. .	Брестъ-Литовскъ.
182	Филимоновъ М. Ѳ. .	Гродна, у. Подольная, д. Букраба.
191	Филимоновъ В. В. .	Гродна, ул. Полевая, д. Шмидта.
167	Филиповичъ П. М. .	Волковыскъ.
239	Филиповскій Н. М. .	крѣпость Брестъ-Литовскъ.
160	Филиповъ И. Ѳ. . .	Слонимъ.
213	Филиповъ Н. Д. . .	Волковыскъ.
62	Филиппъ А. К. . .	Бѣлостокъ.
30, 73	Филоновъ Е. А. . .	Гродна, у. Гончарная, д. Коцъ.
213	Фирсовъ А. Д. . .	Волковыскъ.
93	Фирстъ В. Е. . .	Бѣлостокъ.
78	Фитингофъ С. К. .	Гродна, Тюремн. п. д. Курляндскаго.
175	Фихтенгольцъ С. А. .	г. Ковель, Волынской губерніи.
53	Фишеръ Ю. Ф. . .	Гродна, Кирочн. п. д. Вышеславцовой
175	Флейшеръ Ф. К. . .	Брестъ-Литовскъ.
53	Флеровъ А. Г. . .	Гродна, у. Городнич., д. Ахрамовича
274	Флеровъ В.	с. Котра, Пружанскаго уѣзда.
57	Флорентинскій В. Н.	Гродна, у. Гончарн., д. Чимбаевича.
150	Флоровскій К. . .	Пружаны.
247	Флоровскій Н. . .	крѣпость Осовецъ.
264	Флоровскій К. . .	с. Пухлы, Бѣльскаго уѣзда.
37	Флякеръ Ю. И. . .	Бѣлостокъ.
67, 79	Фолендорфъ А. П. .	Гродна, ул. Песочная, д. собств.
54	Фольцъ С. Н. . .	Гродна, у. Палатская, д. Лебедева.
280	Фордонъ І. . . .	з. г. Домброва, Сокольск. уѣз.
41, 65	Фортунатовъ И. В. .	Гродна, ул. Коложанск., д. Катхе.
93	Форштетеръ Л. Г. .	Бѣлостокъ.
78	Фоссъ Е. Н. . . .	Гродна, Н.-Свѣтъ, д. Гриневецкаго.
93	Фоссъ Ф. И. . . .	Бѣлостокъ.
121	Фохтъ Н. И. . .	Брестъ-Литовскъ.
259	фонъ - Франкенштейнъ Е. В.	Варшава.

43	Францiевъ Н. М. .	Гродна, ул. Мурав., д. Шишкевича.
130, 132,		
139	Франковскiй Л. Ѳ .	Кобринъ.
177	Францовъ С. М. .	ст. Брестъ, Привислинск. ж. д.
63	Фрейбергъ С. Г. .	Бѣлостокъ.
50	Фрейманъ В. Н. .	Гродна, у. Полиц., д. Шерешевскаго
86	Фридбергъ Б. С. .	Соколка.
57	Фришъ О. В. . .	Гродна, ул. Соборн., д. Ворковскаго.
225	Фронтинскiй В. В. .	Брестъ-Литовскъ.
241	Фростъ Ф. В. . .	крѣпость Брестъ-Литовскъ.
208	фонъ-Функъ М. В. .	Соколка.
221	фонъ-Функъ А. В. .	Брестъ-Литовскъ.
166	Фурманюкъ И. Ф. .	м. Пески, Волковыскаго уѣзда.
231	Хаборскiй С. Ц. .	Кобринъ.
229	Хадарцовъ Е. К .	Тоже.
73	Хазанъ С. Ю. . .	Гродна, у. Песочная, д. Кунаховича
254	Хайновскiй В. Е. .	Гродна, у. Городнич., д. Петельчица
41	Халецкiй Р. Я. .	Гродна, Нов.-Свѣтъ, д. Байкевича
73	Халецкiй Р. А. .	Гродна, у. Гончарн., д. Лятковскаго
157	Хаминъ И. А. . .	Слонимъ.
175	Харитоновъ В. Д. .	ст. Осовецъ, Юго Западн. ж. д.
124	Харкевичъ К. В. .	Брестъ-Литовскъ.
179	Харкевичъ В И. .	Вильна.
239	Харкевичъ Ф. К. .	крѣпость Брестъ-Литовскъ.
59	Харламповичъ Г. І.	Гродна, Почтовый п., д. Гожанскаго
94	Харламповичъ Г. М.	Бѣлостокъ.
217	Хартенъ Э. О. . .	Тоже.
83	Харченко И. Л. .	з. г. Кузница, Сокольскаго уѣзда.
113, 115	Харченко С. И. .	Бѣльскъ.
136	Хвалебновъ Н. И. .	Кобринъ.
178	Хвастуновъ В. Д. .	Вильна.
131	Хведковичъ М. П. .	Кобринъ.
251	Хейсканенъ Я. Г. .	крѣпость Осовецъ.
207	Хлусовичъ И. Л. .	Суворовскiй штабъ, Бѣлостокъ. у.
244	Хлѣбниковъ Н. Н. .	крѣпость Брестъ-Литовскъ.
73	Хлѣвинскiй П. В. .	Гродна, Занѣман. форшт., д. собств.
73	Хлѣвинскiй Д. В. .	Тоже.

252	Хмѣлевскій Н. А. .	крѣпость Осовецъ.
217	Хмѣловъ В. В. .	Бѣлостокъ.
127	Хныкинъ М. С. .	Брестъ-Литовскъ.
117	Хобецъ С. А . .	Тоже.
42	Хованскій П. Н. .	Гродна, ул. Іерус., д. Горницкаго.
48	Хованскій П. А. .	Вильна.
231	Ходжаевъ К. С. .	Кобринъ.
201	Ходоровичъ Н. А. .	Варшава.
106	Ходотовъ М. И. . .	Бѣлостокъ.
63	Хойно П. О. . .	Тоже.
172	Холшевниковъ В. Н.	Гродна, у. Телегр., д. Благотв. Общ.
107. 114, 115	Хоментовскій А. О.	Бѣльскъ.
172	Хоминъ Д. Ф. . .	Волковыскъ.
261	Хомичевскій І. . .	м. Лунна, Гродненскаго уѣзда.
266	Хомичевскій В. . .	с. Пожежинъ, Брестскаго уѣзда.
85	Хомичъ В. В. . .	з. г. Суховоля, Сокольскаго уѣз.
95	Хомичъ И. Д. . .	м. Городокъ, Бѣлостокскаго уѣзда.
201	Хотяинцевъ С. А. .	Варшава.
56, 80	Хохловъ Н. А. . .	Гродна, ул. Іерус., д. Лобковской.
108	Хржановскій Н. О. .	Бѣльскъ.
177	Хржановскій В. П.	ст. Страдечъ, Привислинск. ж. д.
226	Хржановскій К. В. .	Брестъ-Литовскъ.
94	Хринячъ М. И. .	Бѣлостокъ.
219	Хростицкій Е. В. .	Брестъ-Литовскъ.
24	Хростицкій Ю. И. .	Вильна.
31	Хростицкій В. Ю. .	Гродна, у. Полиц., д. Гежеса.
158	Хрущовъ П. П. .	им. Бѣлогурна, Бѣлостокск. уѣз.
189	Худяковъ С. П. .	Гродна, у. Полиц , д. Молоса.
284	Худяковъ . . .	Соколка.
143	Хундадзе Н. И. .	м. Селецъ, Пружанскаго уѣзда.
87	Цабель А. Э. . .	ус. Кумялка, Сокольск. уѣзда.
50	Царевскій В. А. .	Гродна, Дворц. пл., д. Мрозовскаго
54	Цвакуновъ П. Б. .	Гродна, у. Телегр., д. Баньковской.
54	Цвѣтаевъ С. М. .	Гродна, у. Татарск., д. Кульбацкой.
32, 37, 66, 73, 80	Цвѣтковъ А. С. .	Гродна, у. Полиц., д. Гоніондзскаго
78, 164	Цвѣтковъ А. А. .	м. Кринки, Гродненскаго уѣзда.

171	Цвѣтковъ Д. П.	м. Свислочь, Волковыск. уѣзда.
79, 160	Цвѣтъ А. Г.	Гродна.
279	Цебриковъ М. Я.	с. Жировицы, Слонимскаго уѣзда.
149, 150, 282	Цензельскій С.	Пружаны.
233	Цесарскій А. К.	м. Картузъ-Береза, Пружанск. у.
249	Цеслинскій В. И.	крѣпость Осовецъ.
203	Цеттерманъ О. Л.	Бѣлостокъ.
253	Цимбалюкъ К. С.	Соколка.
283	Цирквицъ Т.	Брестъ-Литовскъ.
206	Цитовичъ В. В.	Суворовскій штабъ, Бѣлост. уѣз.
207	Цитовичъ П. М.	Тоже.
180	Цаховичъ Я. К.	Вильна.
228	Цицiановъ М. И.	Кобринъ.
62	Цыплакова В. Л.	Бѣлостокъ.
280	Цыбульскій У.	с. В.-Эйсымоны, Гродненск. уѣз.
150	Чагинъ Н. А.	Пружаны.
128	Чайковская М. П.	Брестъ-Литовскъ.
139	Чаквинъ К. М.	Кобринъ.
249	Чаловъ П. Е.	крѣпость Осовецъ.
175	Чаповъ М. И.	ст. Бѣлостокъ, С.-Пет.-Варш. ж.д.
215	Чарковскій П. В.	Бѣлостокъ.
281	Чарковскій Б.	з. г. Кнышинъ, Бѣлостокск. уѣз.
87	Чарнесъ М. З.	Соколка.
103	Чеботаревъ Д. Ѳ.	Бѣлостокъ.
237	Чекаловъ Н. А.	Бѣльскъ.
237	Чекмаровъ В. И.	крѣпость Брестъ-Литовскъ.
146	Чельцовъ Н. Е.	им. Пески, Слонимскаго уѣзда.
135	Чемеринскій С. М.	м. Мотоль, Кобринскаго уѣзда.
139	Чепикъ А. Ф.	Кобринъ.
256	Чепурковскій С. П.	Брестъ-Литовскъ.
205	Червякъ М. И.	Бѣлостокъ.
105	Червяковская П. П.	Тоже.
105	Червяковскій П. О.	Тоже.
29, 285	Червяковскій А. И.	Гродна, у. Станиславовск., д. собств.
52	Чередниковъ Г. А.	Гродна, ул. Полев., д. Ванюкевича.
223	Черепановъ Н. А.	Брестъ-Литовскъ.
220	Череценниковъ А. И.	Тоже.

86	Черепушко А. О.	м. Сидра, Сокольскаго уѣзда.
30	Чернавскій Л. А.	Гродна, у. Замковая, д. Цвиклича.
224	Черновъ Г. Н.	Брестъ-Литовскъ.
74	Черносвитовъ А. Р.	Гродна.
202	Черцовъ В. В.	Варшава.
148	Чернышевъ 1-й В. В.	с. Бѣловѣжа, Пружанск. уѣзда.
148	Чернышевъ 2-й А. В.	Тоже.
275	Честной А.	с. Бусяжъ, Слонимскаго уѣзда.
234	Четыркинъ В.	м. Картузъ-Береза, Пружанск. у.
263	Четыркинъ В.	с. Топилецъ, Бѣлостокскаго уѣз.
111	Чигирь В. М.	з. г. Брянскъ, Бѣльскаго уѣзда.
60	Чистяковъ Я. И.	Гродна, у. Соборн., д. гимн.
180	Чистяковъ С. Д.	Вильна.
57	Чубинскій Е. Г.	Брестъ-Литовскъ.
162	Чубрикъ Л. С.	Волковыскъ.
155	Чубровскій Н. Н.	м. Коссово, Слонимскаго уѣзда.
278	Чулковъ В.	с. Ятвѣсь, Волковыскаго уѣзда.
122	Чурикъ Е. О.	Брестъ-Литовскъ.
77	Чучело И. С.	д. Великая-Ольшанка, Гродненск. у
196	Шабуневскій Д. Д.	м. Деречинъ, Слонимск. уѣзда.
206, 218	Шадковскій Ф. А.	Бѣлостокъ.
283	Шадурскій А.	с. Гнѣзна, Волковыскаго уѣзда.
271	Шалковскій В.	с. Гутово, Кобринскаго уѣзда.
185	Шамовскій М. А.	Гродна.
80	Шантырь А. И.	Гродна, ул. Соборн., д. Чертка.
224	Шапавскій И. И.	Брестъ-Литовскъ.
59, 64	Шапиловъ В. Н.	Гродна, у. Полиц., д. Вайнштейна.
113	Шапошниковъ В. В.	Бѣльскъ.
209	Шаровскій А. І.	Соколка.
103	Шарфе К. Ѳ.	Бѣлостокъ.
135	Шафитъ А. М.	Кобринъ.
102	Шафранко К. И.	з. г. Гоніондзъ, Бѣлосток. уѣз.
211	Шахновичъ Д. В.	Соколка.
55	Шахновичъ Ѳ. В.	Слонимъ.
57	Шахновичъ И. В.	Гродна, у. Соборная, д. Фукса.
117	Шаховскій А. В.	м. Домачево, Брестскаго уѣзда.
165	Шаховъ Н. А.	м. Зельва, Волковыскаго уѣзда.

124	Шацъ Е. Б. . .	Брестъ-Литовскъ.
186	Шашинъ М. М. .	Гродна, казармы инженер. вѣд.
99	Шашукъ М. И. .	Бѣлостокъ.
161	Шварцовскій И. .	Слонимъ.
62, 102, 104, 106,		
280	Шварцъ В. . .	Бѣлостокъ.
98	Шведовъ О. Х. .	Тоже.
197	Швиндтъ А. А. .	Слонимъ.
167	Швифъ И. Ш. .	м. Свислочь, Волковыск. уѣзда.
122	Швобъ П. А. .	Брестъ-Литовскъ.
166	Швобъ А. П .	Волковыскъ.
167	Шевахъ К. З. .	м. Пески, Волковыскаго уѣзда.
179	Шевцовъ А. П. .	Вильна.
25	Шевяковъ М. И.	Тоже.
184	Шевяковъ Н. В.	Гродна.
35	Шегидевичъ А. М.	Гродна, у. Купеческ., д. собств.
43	Шегидевичъ П. А.	Гродна, у. Городнич., д. Будрика.
152	Шегидевичъ М. И.	м. Бытень, Слонимскаго уѣзда.
187	Шегидевичъ И. Я.	Гродна, казармы инженерн. вѣд.
189	Шегидевичъ 1-й И.А.	м. Волна, Гродненскаго уѣзда.
189	Шегидевичъ 2-й А. Я.	Гродна, Сѣнн. пл., д. Косовскаго.
232	Шейдевандтъ В. И.	Кобринъ.
215	Шейдеманъ С. М.	Бѣлостокъ.
212	Шейнертъ А. Ф.	Тоже.
56	Шекунъ М. А. .	Слонимъ.
62	Шелухина Е. В.	Бѣлостокъ.
226	Шелютто А. Ѳ. .	Брестъ-Литовскъ.
64	Шеметилло М. А.	Гродна, ул. Тел., д Харламповича
272	Шеметилло І. .	с. Вавуличи, Кобринскаго уѣзда.
212	Шенполовичъ К. О.	Бѣлостокъ.
229	Шенгелидзе В. В.	Кобринъ.
28, 35, 66,		
67	Шенбергъ В. К.	Гродна, ул. Полевая, д. Шапиры.
184	Шенуринъ П. Е.	Гродна.
154	Шероцкій А. А.	Слонимъ.
80	Шершавицкій Н. С.	Гродна, ул. Софійск., д. Буслаева.
112	Шершеновскій Ш. М.	Бѣльскъ.
246	Шеръ С. Б. . .	крѣпость Брестъ-Литовскъ.

238	Шестаковъ И. К.	крѣпость Брестъ-Литовскъ.
282	Шидагисъ М. .	с. Киватычи, Пружанск. уѣзда.
88	Шидловскій С. О.	Соколка.
132	Шидловскій В. А.	Кобринъ.
86, 87	Шикшня П. Ю.	з. г. Одельскъ, Сокольскаго уѣз.
104	Шилейко М. И. .	Бѣлостокъ.
181	Шиловскій Н. .	м. Ворни, Ковенской губерніи.
192	Шиловъ П. П. .	Гродна, Жандармск. п., д. Харина.
156	Шимановичъ А. М.	с. Новоельня, Слонимскаго уѣз.
103, 106	Шимановскій Ѳ. И.	Бѣлостокъ.
233	Шимановскій А. А.	м. Картузъ-Береза, Пружанск. у.
43	Шиманскій А. А.	Гродна, у. Палатская, д. Линкевича
112	Шиманскій А. М.	м. Семятичи, Бѣльскаго уѣзда.
156	Шиманскій А. А.	Слонимъ.
138	Шимавскій М. Р.	Кобринъ.
189	Шиманскій С. К.	Гродна, у. Полицейск., д. Эйсымонта
281	Шимелюнъ А. .	з. г. Наревъ, Бѣльскаго уѣзда.
246	Шимкевичъ В. И.	крѣпость Брестъ-Литовскъ.
198	Шимковичъ Г. Г.	Волковыскъ.
73	Ширинскій А. І.	Гродна, ул. Муравьев., д. Рамна.
131	Ширинскій М. Н.	Кобринъ.
266	Ширинскій Ю. .	с. Радваничи, Брестскаго уѣзда.
268	Ширинскій П. .	с. Верховичи, Брестскаго уѣзда.
271	Ширинскій А. .	с. Стригинъ, Кобринскаго уѣзда.
271	Ширинскій И. .	с. Бородичи, Кобринскаго уѣзда.
274	Ширинскій М. .	с. Бѣловѣжа, Пружанскаго у.
249	Ширяевъ М. М.	крѣпость Осовецъ.
170	Ширяевъ А. В. .	им. Низяны, Волковыскаго уѣзда.
168	Шитиковъ И. С.	им. Головчицы, Волковыскаго у.
48	Шишковъ С. А. .	Гродна, Нов.-Свѣтъ, д. Макавеевой
127	Шишковъ М. Н.	Брестъ-Литовскъ.
213	Шишковскій К. К.	Волковыскъ.
244	Шкадышекъ А. Ф.	крѣпость Брестъ-Литовскъ.
218	Шкловцевъ Я. М.	Бѣлостокъ.
25	Шкляверъ Г. Л.	Вильна.
267	Шкопель А. . .	крѣпость Брестъ-Литовскъ.
35	Шликевичъ В. П.	С.-Петербургъ.
251	Шмаровъ К. М.	крѣпость Осовецъ.

90	Шмелевскій М. А.	Бѣлостокъ.
183	Шмеманъ К. В.	Гродна, у. Палат., д. Зиндранскаго
208	Шмигельскій Л. Г.	Суворовскій штабъ, Бѣлосток. у.
124	Шмидтъ Р. Э.	Брестъ-Литовскъ.
256	Шокальскій К. П.	крѣпость Брестъ-Литовскъ.
89	Шольфинъ В. Р.	п. Старосельцы, Бѣлостокск. уѣз.
55	Шостаковскій К. Н.	Гродна, у. Соборн., д. Левандовскаго
196	Шпаковскій М. Ѳ.	м. Деречинъ, Слонимск. уѣзда.
129, 267	Шпаковскій А.	с. Страдечъ, Брестскаго уѣзда.
253	Шпаковскій А. В.	Гродна, у. Телегр., д. Герасимовича
63, 93	Шпилевскій Г. А.	Бѣлостокъ.
199	Шпилевскій В. П.	м. Барановичи, Минской губ.
124	Шпондровскій С. В.	Брестъ-Литовскъ.
161	Шрейберъ И. А.	Слонимъ.
248	Штальбергъ М. Г.	крѣпость Осовецъ.
110	Штаркъ К. Ф.	Бѣльскъ.
28	Штегеръ Ф. Л.	Гродна, у. Горохов., д. Каленкевича
73	Штейнбергъ А. Г.	Гродна.
76	Штейнертъ В. Ф.	м. Скидель, Гродненскаго уѣз.
213	Штейнфельдъ Н. К.	Волковыскъ.
48, 151, 153, 159, 161	Штейнъ В. И.	им. Асовцы, Слонимск. уѣзда.
138	Штейнъ А. Х.	Кобринъ.
228	Штенгъ С. П.	Тоже.
116, 126, 129	Штеръ А. П.	Брестъ-Литовскъ.
130, 139	Штеръ П. А.	им. Рудецъ, Кобринскаго уѣзда.
138, 150	Штеръ П. П.	Слонимъ.
174	Штромбергъ В. Э.	г. Пинскъ, Минской губерніи.
124	Шубскій А. О.	Брестъ-Литовскъ.
134	Шубскій К. О.	д. Жабинка, Брестскаго уѣзда.
117	Шульжикъ А. И.	Брестъ-Литовскъ.
35	Шульцъ А. К.	г. Вышній-Волочекъ, Тверской г.
62	Шульцъ Л. Э.	Бѣлостокъ.
231	Шульцъ И. Э.	Кобринъ.
188	Шумовскій В.	Гродна.
41	Шумовъ А. Н.	Гродна, у. Полиц., д. Кохановскаго
52, 73, 82	Шумовъ А. И.	Гродна, ул. Татарск., д. Длугача.

283 Шумскій А. И. . . д. Богоники, Сокольскаго уѣз.
97 Шумскій П. А. . . Бѣлостокъ.
54 Шурыгинъ А. С. . Гродна, у. Полиц., д. Вайнштейна.
55 Шутко И. И. . . Кобринъ.
155 Шутко В. И. . . м. Дятлово, Слонимскаго уѣзда.
65 Шутова А. П. . . Гродна, ул. Палат., д. Лебедева.

176 Щегловъ А. А. . ст. Брестъ, Моск.-Брест. ж. д.
47 Щегловъ В. К. . . Гродна, Каретн. п., д. Ворковскаго.
155 Щегловъ В. А. . . Слонимъ.
176 Щекинъ П. А. . . ст. Брестъ, Привислинск. ж. д.
90, 106 Щеповскій - Острейко А. А. . . . . Бѣлостокъ.
117 Щепановскій Н. А. . Брестъ-Литовскъ.
243 Щербаковъ В. И. . крѣпость Брестъ-Литовскъ.
245 Щербаковъ Е. Ф. . Тоже.
181 Щербатовъ А. П. . Гродна, ул. Сѣверная, д. Бокщанина
265 Щербинскій В. . . з. г. Клещели, Бѣльскаго уѣзда.
269 Щербинскій І. . . с. Покры, Брестскаго уѣзда.
38 Щука Э.-М. Д. . . им. Антонинъ, Бѣльскаго уѣзда.
228 Щукинъ Н. М. . . Кобринъ.

176 Эздаковъ Г. Г. . ст. Береза, Моск.-Брестск. ж. д.

201 Эбѣловъ М. И. . Варшава.
38 Эйнаровичъ К. Ѳ. . им. Кудравка, Сокольск. уѣзда.
64 Эйнвальдъ С. М. . Гродна, у. Соборн., д. Город. Управы.
280 Эйнеръ И. . . . з. г. Одельскъ, Сокольск. уѣз.
73 Эйсымонтъ А. А. . Гродна, ул. Муравьев., д. собств.
184 Эйсымонтъ Л. В. . Гродна.
284 Эйсымонтъ О. А. . Гродна, ул. Муравьев., д. собств.
59 Экерле Ф. Г. . . Гродна, ул. Песочная, д. Голомбика
58, 64, 67, 279 Эллертъ Ю.-А. . . Гродна, д. Фарнаго костела.
96 Эллертъ Р. Г. . . Бѣлостокъ.
282 Эллертъ В. . . . м. Иваново, Кобринскаго уѣзда.
135 Эльманъ М. Х. . . м. Хомскъ, Кобринск. уѣзда.

187	Эльснеръ М. Ф. .	Гродна, казармы инженерн. вѣд.
100	Эмме А. Г. . .	ус. Приволянка, Бѣлостокскаго у.
101	Энгельгардтъ Р. Н. .	им. Незбудка, Бѣлостокскаго у.
216	Энглеръ В. О. . .	Бѣлостокъ.
93	Эпштейнъ З. Н. . .	Тоже.
123	Эрлихъ М. Б. . .	м. Влодава, Брестскаго уѣз.
260	Ювеналій, архіепископъ Литовскій и Виленскій	Вильна.
29,66,67	Юдинъ И. Д. . .	Гродна, Дровян. п., д. Милобенцкаго
100	Юзвикевичъ Г. М. .	Бѣлостокъ.
261	Юзвюкъ К. . . .	с. Комотово, Гродненскаго у.
208	Юзвюкъ М. К. . .	Суворовскій штабъ, Бѣлостокск. у.
148	Юргенсонъ Г. Г. .	ус. Бровскъ, Пружанскаго у.
234	Юргенсъ Э. М. . .	м. Картузъ-Береза, Пружанск. у.
43	Юрковъ А. П. . .	Гродна, Бѣлостокская у.
147	Юхневичъ С. Г. . .	Пружаны.
184	Юхневичъ О. Ѳ. .	Гродна, Песочная ул., д. собств.
187	Юхневичъ А. И. .	Гродна, казармы инженерн. вѣд.
147	Юцевичъ И. А. . .	Пружаны.
78	Юцковскій К. Ѳ. .	Гродна, Муравьев. у., д. Шапиры.
117	Юшкевичъ С. Н. .	Брестъ-Литовскъ.
80	Яблонскій А. И. .	Гродна, Купеч. у., д. Бортновскаго.
194	Яблонскій Е. К. . .	м. Олита, Виленской губ.
280	Яблонскій А. . .	с. Гожа, Гродненскаго уѣз.
280	Яблонскій Р. . . .	с. Долистово, Бѣлостокскаго у.
77, 80	Яворовскій А. В. .	Гродна, Подольная у., д. соб.
239	Яворскій Т. И. . .	крѣпость Брестъ-Литовскъ.
122	Яглейко О. Г. . .	Тоже.
175	Яковина И. И. . .	ст. Моньки, Юго-Западн. ж. д.
122	Яковлевъ 2-й Н. Г. .	Брестъ-Литовскъ.
244	Яковлевъ В. М. . .	крѣпость Брестъ-Литовскъ.
255	Яковлевъ И. М. . .	Гродна, зданіе лазарета.
112	Яконюкъ К. И. . .	д. Спички, Бѣльскаго уѣз.

184	Якубеня А. Л. .	Гродна.
216	Якубинскій И. В. .	Бѣлостокъ.
122	Якубовичъ П. Ѳ. .	м. Высоко-Литовскъ, Брестск. уѣз.
104	Якубовскій А. Ф. .	Бѣлостокъ.
190	Якубовскій А. С. .	Гродна, Ал-др. п., д. Ковалевской.
271	Якутовичъ И. . .	с. Здитово, Кобринскаго уѣз.
127, 129	Якушевичъ П. Г. .	Брестъ-Литовскъ.
223	Якушевъ В. М. . .	Тоже
37	Янзевъ А. Ш. . .	Бѣлостокъ.
81, 279	Яниславскій К. . .	Гродна, Купеч. у., д. Бригид мон.
233	Яницкій Р. Г. . .	м. Картузъ-Береза, Пружанскаго у.
254	Яницкій В. И. . .	Гродна, Подольн. у., д. Мозолевск.
74	Янкевичъ А. С. . .	Гродна, зданіе городской больницы.
267	Янковскій М. . .	с. Хотиславъ, Брестскаго уѣз.
272	Янковскій Н. . .	с. Попинъ, Кобринскаго уѣз.
277	Янковскій І. . .	м. Зельва, Гродненскаго уѣз.
281	Яновичъ Б. . . .	с. Острожаны, Бѣльскаго уѣз.
93, 97	Яновичъ В. А. . .	Бѣлостокъ.
97	Яновичъ-Чаинскій И. А.	Тоже.
29,34,66	Яновскій И. И. .	Гродна, Замковая у., д. Гальперна
57, 80	Яновскій В. С. . .	Гродна, Палатск у., д. Макаревич.
175	Яновскій А. А. . .	Брестъ-Литовскъ.
230	Яновскій Б. И. . .	Кобринъ.
146	Яновъ Ѳ. А. . .	Пружаны.
45	Янсонъ А.-О. Ф. .	Брестъ-Литовскъ.
44	Януцевичъ П. И. .	Гродна, у. Іерусалим., д. Горницк.
32	Янучковъ И. Н. .	Гродна, у. Раздѣльная, д. соб.
198	Янушевскій И. В. .	им. Гнѣзна, Волковыскаго у.
201	Янушевскій Г. Е. .	Варшава.
114	Янушкевичъ С. И. .	з. г. Мельникъ, Бѣльскаго уѣз.
277	Янушкевичъ А. . .	м. Свислочь, Волковыскаго у.
137	Ярема Е. Д. . .	м. Антополь, Кобринскаго уѣз.
171	Ярмакъ И. Р. . .	Волковыскъ.
77	Яроцкій О. А. . .	д. Грандзичи, Гродненскаго уѣз.
280	Яроцкій Б. . . .	м. Каменка, Гродненскаго у.
29, 285	Ярошевичъ П. А. .	Гродна, Дровян. п., д. Пономаревой,
86, 87	Ярошевичъ И. М. .	з. г. Яновъ Сокольскаго уѣз.
29	Ярошенко В. В. . .	Гродна, Горохов. у., д. Левандовск.

192	Ярошинскій В. Ѳ. .	Гродна, Татарская у., д. Перлиса.
254	Ярошовъ А. Ѳ. . .	Гродна, Купечск. у ,д Бортновск.
279	Ярошъ Д. . . .	с. Кашубинцы, Гродненскаго у.
115, 265	Ярушевичъ А. . .	с. Чижи, Бѣльскаго уѣз.
52	Ясинскій М. М. . .	Гродна, Дворцов. п., д Обуховича.
257	Ясинскій М. И. . .	Гродна, Замков. у., д. Штейнберга.
57	Ястребцовъ С. Н. .	Гродна, Песочн у., д. Фолленлорф.
48	Ястржембскій И. Ф.	Гродна, Виленск. п., д. Островскаго.
126	Ястржембцевъ-Демьяновичъ Л. И. .	м. Высоко-Литовскъ, Брестск. у.
112	Ястрембъ Ю. М. .	м. Немирово, Бѣльскаго уѣз.
201	Яфимовичъ Г. Н. .	Варшава,
77	Яхесъ Б. Ф. . .	м. Кринки, Гродненскаго уѣз.
263	Яхимовичъ В. . .	с. Фасты, Бѣлостокскаго уѣз.
227	Яхонтовъ Б. Н. .	Кобринъ
212	Яцкевичъ И. И .	Бѣлостокъ.
80	Яцунскій Ѳ. М. .	Гродна, Купечск. у., д. Лисовскаго.
281	Яцунскій Б. . .	с. Винна, Бѣльскаго уѣз.
159	Яцута Л. Л. . .	ур. Нехачево, Слонимскаго уѣз.
106, 263	Яшинъ Ѳ. . . .	м. Хорощъ, Бѣлостокскаго уѣз.
251	Ящишинъ П. Я. .	крѣпость Осовецъ.
57, 170	Ѳаворскій С. А. .	Волковыскъ.
112	Ѳедоровичъ Г. И. .	Бѣльскъ.
112	Ѳеодоровичъ Д. А. .	м. Орля, Бѣльскаго уѣз.
244	Ѳеодоровъ Н. И. .	крѣпость Брестъ-Литовскъ.
65, 252	Ѳеодоровъ К. М. .	Гродна, Полиц. у., д. Гоніондзскаго.
258	Ѳеодоровъ А. А. .	Гродна, Полиц. у., д. Эйсымонта.
32	Ѳедотова Е. И. . .	Гродна, Нов.-Ал-др. у., д. повив. ш.
64	Ѳедотова А. Ѳ. . .	Гродна, Замков. у., д. Брегмава.
79	Ѳедотовъ Ѳ. В. .	Тоже.
48	Ѳедотовъ Д. Ѳ. . .	Тоже.
60, 65, 67	Ѳивейскій Н. П. .	Гродна, Полиц. у., д. Кульвеца.

Опечатки:

Страница.	Строка.	Напечатано.	Слѣдуетъ читать.
42	11 снизу.	Ватюшковъ,	Батюшковъ,
48	10 сверху.	—	Владмр. Ал-др. Троицкій, о. к. Лит. дух. сем., х., на сл. 1 г., въ должн. съ 1898 г.—Птр. Ивн. Бабенышевъ, о. к. Моск. ун., х., на сл. 1 г., въ должн. съ 1898 г
56	17 сверху.	1-го уч.,	2-го уч ,
—	19 „	2-го уч ,	1-го уч.,
175	7 снизу.	Зубниковъ,	Бубниковъ,
217	7 „	Владмр.	Дмтр. Владмр.
218	4 сверху.	Шковецъ,	Шковцовъ,
231	3 снизу.	Дзапаридже,	Джапаридзе,
242	12 „	Грам-	Трам-

ОТДѢЛЪ III.

Матеріалы по статистикѣ Гродненской губерніи.

О числѣ жителей по

Наименованіе сословій.	Губернскій городъ Гродна.		Уѣздъ Гродненскій.		Уѣздный городъ Соколка.	
	муж.	жен.	муж.	жен.	муж.	жен.
I. Дворянъ.						
Потомственныхъ	655	750	422	434	15	14
Личныхъ	324	394	241	259	18	14
II. Духовенства						
Православнаго бѣлаго	15	19	59	80	4	9
Православнаго монашествующаго	10	40	—	—	—	—
Римско-католич. бѣлаго	9	—	13	—	2	—
Римско-католич. монашествующаго	2	6	—	—	—	—
Евангелическо-лютеранскаго	1	1	—	—	—	—
Евангелическо-реформатскаго	—	—	—	—	—	—
Еврейскаго	4	11	13	27	1	—
Магометанскаго	—	—	1	—	—	—
III. Городскихъ сословій.						
Гражданъ потомственныхъ	46	47	20	21	3	6
Гражданъ личныхъ	59	66	36	49	8	6
Купцовъ	211	237	16	12	55	49
Мѣщанъ	15905	16530	13721	16749	2227	2322
IV. Сельскихъ сословій.						
Крестьянъ государственныхъ всѣхъ наименованій	161	227	25670	24197	27	21
Колонистовъ	6	4	—	—	—	—
Крестьянъ-собственниковъ	96	91	30238	30320	3	5
Крестьянъ-городскихъ	—	—	—	—	7	8
V. Военныхъ сословій.						
Безсрочно-отпускныхъ	1109	727	5200	5015	68	65
Отставныхъ нижнихъ чиновъ	429	289	739	766	19	26
Солдатскихъ дѣтей	29	29	558	694	—	—
VI. Иностранныхъ подданныхъ.	15	28	95	85	3	5
VII. Лицъ, не принадлежащихъ къ вышесказаннымъ разрядамъ.	—	—	—	—	—	—
Итого	19086	19496	77142	78708	2460	2550
Сверхъ того, временно расквартированныхъ войскъ	9925		2146		2429	

сословіямъ за 1897 г.

Заштатный городъ Одельскъ.		Заштатный городъ Кузница.		Заштатный городъ Новый-Дворъ.		Заштатный городъ Домброва.		Заштатный городъ Суховоля.		Заштатный городъ Яновъ.	
муж.	жен.	муж.	жен.	муж.	жен.	муж.	жен.	муж.	жен.	муж.	жен.
—	—	1	3	—	—	17	18	17	18	4	5
—	—	1	2	—	—	—	—	—	—	—	—
—	—	1	—	2	—	—	—	—	—	—	—
—	—	—	—	—	—	—	—	—	—	—	—
1	—	1	—	1	—	2	—	2	—	2	—
—	—	—	—	—	—	—	—	—	—	—	—
—	—	—	—	—	—	—	—	—	—	—	—
—	—	—	—	—	—	—	—	—	—	—	—
2	3	1	1	1	—	1	—	1	—	2	—
—	—	—	—	—	—	—	—	—	—	—	—
1	—	—	—	—	—	—	—	—	—	—	—
—	—	—	—	—	—	—	—	—	—	—	—
—	—	1	1	—	—	—	—	2	6	2	6
666	713	614	663	642	684	833	855	1546	1678	995	1159
12	8	—	—	—	—	—	—	—	—	17	20
—	—	—	—	—	—	—	—	—	—	—	—
2	1	—	—	—	—	9	11	—	—	—	—
—	—	—	—	6	8	—	—	—	—	—	—
28	21	42	27	9	—	27	22	49	38	34	13
15	20	8	3	5	—	8	6	17	12	8	9
6	4	19	18	—	—	—	—	15	10	20	14
—	—	—	—	—	—	—	1	—	—	—	—
—	—	—	—	—	—	—	—	—	—	—	—
733	770	689	718	666	692	897	913	1649	1762	1084	1226
—		—		—		—		100		200	

Наименованіе сословій.	Заштатный городъ Корицинъ.		Заштатный городъ Васильковъ.		Уѣздъ Сокольскій	
	муж	жен.	муж	жен	муж.	жен
I. Дворянъ.						
Потомственныхъ	—	—	—	—	183	186
Личныхъ	—	—	3	3	15	17
II. Духовенства.						
Православнаго бѣлаго	—	—	1	8	14	15
Православнаго монашествующаго	—	—	—	—	—	—
Римско-католич. бѣлаго	1	—	1	—	4	—
Римско-католич. монашествующаго	—	—	—	—	—	—
Евангелическо-лютеранскаго	—	—	—	—	—	—
Евангелическо-реформатскаго	—	—	—	—	—	—
Еврейскаго	1	—	1		1	1
Магометанскаго	—	—	—	—	2	3
III. Городскихъ сословій.						
Гражданъ потомственныхъ	—	—	—	—	—	—
Гражданъ личныхъ	—	—	—	—	3	—
Купцовъ	—	—	7	13	1	—
Мѣщанъ	294	308	1465	1650	1236	1437
IV. Сельскихъ сословій.						
Крестьянъ государственныхъ всѣхъ наименованій	—	—	31	28	33595	35443
Колонистовъ	—	—	8	10	192	195
Крестьянъ-собственниковъ	—	—	4	6	4321	4368
Крестьянъ городскихъ	32	48	140	132	—	—
V. Военныхъ сословій.						
Безсрочно-отпускныхъ	16	4	41	23	2160	1635
Отставныхъ нижнихъ чиновъ	—	—	42	36	1105	947
Солдатскихъ дѣтей	—	—	117	62	823	794
VI. Иностранныхъ подданныхъ.	—	—	15	10	10	1
VII. Лицъ, не принадлежащихъ къ вышесказаннымъ разрядамъ.	—	—	34	27	—	—
Итого	344	360	1910	2008	43665	4505
Сверхъ того, временно расквартированныхъ войскъ	—		—		120	

Уѣздный городъ Бѣлостокъ.		Заштатный городъ Кишинѣвъ.		Заштатный городъ Гонiондзъ.		Заштатный городъ Суражъ.		Уѣздъ Бѣлостокскiй.		Уѣздный городъ Бѣльскъ.	
муж.	жен	муж	жен.	муж.	жен.	муж.	жен.	муж.	жен.	муж.	жен.
145	164	—	—	4	3	10	8	140	166	61	11
101	120	2	1	—	—	1	—	13	17	41	40
11	20	1	1	—	—	1	—	17	25	9	14
—	—	—	—	—	—	—	—	8	—	—	—
3	—	2	—	1	—	1	--	13	—	1	—
—	—	—	—	—	—	—	—	—	—	—	—
3	—	--	—	—	—	—	—	—	—	—	—
—	—	—	—	—	—	—	—	—	—	—	—
6	24	4	3	1	—	1	—	8	10	1	--
—	—	—	—	—	—	—	—	—	—	—	—
44	62	—	—	--	—	—	—	5	4	3	3
6	14	—	—	1	1	—	—	9	7	4	4
1180	1200	10	12	6	11	2	2	151	163	62	60
23400	28300	1489	1511	1624	1603	780	760	11332	11361	3601	3038
1900	2100	5	11	—	—	—	—	4948	4910	—	—
25	36	2	1	—	—	—	—	298	308	—	—
—	—	21	16	—	—	—	—	37629	37382	—	—
—	—	42	45	—	--	20	15	2577	2513	--	—
1500	600	48	27	52	48	16	11	3411	2415	178	88
290	300	22	24	34	28	10	13	2007	1948	43	49
—	—	25	32	18	19	13	10	261	295	—	—
900	1000	42	45	1	1	—	—	895	936	3	2
—	—	—	—	—	—	—	—	34	21	4	3
29514	33940	1715	1729	1742	1714	855	819	63756	62480	4011	3312
3200		410		440		—		11185		442	

Наименованіе сословій.	Заштатный городъ Дрогичинъ		Заштатный городъ Брянскъ.		Заштатный городъ Наревъ.	
	муж.	жен.	муж.	жен.	муж.	жен.
I. Дворянъ.						
Потомственныхъ	10	16	8	8	—	—
Личныхъ	1	—	6	7	2	
II. Духовенства						
Православнаго бѣлаго	1	5	6	3	2	2
Православнаго монашествующаго	—	—	—	—	—	—
Римско-католич. бѣлаго	1	—	1	—	1	—
Римско-католич. монашествующаго	—	—	—	—	—	—
Евангелическо-лютеранскаго	—	—	—	—	—	—
Евангелическо-реформатскаго	—	—	—	—	—	—
Еврейскаго	1	4	3	7	1	
Магометанскаго	—	—	—	—	—	—
III. Городскихъ сословій.						
Гражданъ потомственныхъ	—	—	—	—	—	—
Гражданъ личныхъ	—	—	3	2	1	1
Купцовъ	—	—	7	13	—	—
Мѣщанъ	1302	1460	1896	2050	1540	152
IV. Сельскихъ сословій.						
Крестьянъ государственныхъ всѣхъ наименованій	80	95	—	—	4	
Колонистовъ	—	—	—	—	—	—
Крестьянъ-собственниковъ	—	—	16	18	—	—
Крестьянъ городскихъ	—	—	—	—	—	—
V. Военныхъ сословій.						
Безсрочно-отпускныхъ	21	6	48	52	35	2
Отставныхъ нижнихъ чиновъ	1	1	14	19	20	1
Солдатскихъ дѣтей	—	—	—	—	20	1
VI. Иностранныхъ иодданныхъ.	4	—	8	10	1	—
VII. Лицъ, не принадлежащихъ къ вышесказаннымъ разрядамъ.	—	—	—	—	—	—
Итого	1422	1587	2016	2189	1627	15
Сверхъ того, временно расквартированныхъ войскъ	—		—		—	

Заштатный городъ Клещели		Заштатный городъ Мельникъ.		Уѣздъ Бѣльскій.		Уѣздный городъ Брестъ		Уѣздъ Брестскій.		Уѣздный городъ Кобринъ.	
муж.	жен.	муж.	жен.	муж.	жен.	муж.	жен.	муж.	жен.	муж.	жен.
3	1	—	—	1006	1040	75	78	357	391	77	86
2	2	8	8	55	60	81	72	7	3	20	18
4	10	1	5	94	120	18	13	38	296	7	9
—	—	—	—	—	—	—	—	—	—	—	—
—	—	—	—	14	—	2	—	2	—	1	—
—	—	—	—	—	—	—	—	—	—	—	—
—	—	—	—	—	—	1	—	4	1	—	—
—	—	—	—	—	—	—	—	—	—	—	—
1	2	1	2	4	6	1	1	18	21	1	—
—	—	—	—	—	—	—	—	—	—	—	—
—	—	1	—	5	4	24	25	11	11	6	8
—	—	—	—	8	8	28	31	35	39	14	9
2	2	2	4	28	37	283	306	13	14	60	72
886	923	1184	1165	25978	26378	17386	18743	9474	9499	3901	4335
—	—	—	—	23730	23676	—	—	11012	9695	—	—
—	—	—	—	53	52	—	—	2180	2185	9	12
—	—	206	240	15899	15498	387	392	54112	54160	—	—
—	—	—	—	—	—	—	—	—	—	—	—
—	—	48	32	2802	2193	1001	650	4526	3054	313	194
5	5	22	32	1494	1373	264	243	1736	1635	93	97
1	5	5	10	443	378	122	130	1715	1914	60	64
3	2	—	—	133	139	28	19	185	141	9	14
—	—	—	—	2	—	—	—	—	—	—	—
907	952	1478	1498	71748	70962	19701	20703	85755	83059	4571	4918
—		—		189		7200		—		1409	

Наименованіе сословій.	Уѣздъ Кобринскій.		Уѣздный городъ Пружаны.		Уѣздъ Пружанскій.	
	муж.	жен.	муж.	жен.	муж.	жен.
I. Дворянъ.						
Потомственныхъ	404	402	18	25	523	465
Личныхъ	69	82	91	99	33	36
II. Духовенства.						
Православнаго бѣлаго	146	158	18	19	103	138
Православнаго монашествующаго	—	—	—	—	—	—
Римско-католич. бѣлаго	1	—	1	—	5	—
Римско-католич. монашествующаго	—	—	—	—	—	—
Евангелическо-лютеранскаго	—	—	—	—	—	—
Евангелическо-реформатскаго	1	—	—	—	—	—
Еврейскаго	7	7	1	—	10	19
Магометанскаго	—	—	—	—	—	—
III. Городскихъ сословій.						
Гражданъ потомственныхъ	151	188	4	—	6	8
Гражданъ личныхъ	52	50	—	—	21	28
Купцовъ	18	31	77	69	50	85
Мѣщанъ	9463	9672	3760	3872	8460	8132
IV. Сельскихъ сословій.						
Крестьянъ государственныхъ всѣхъ наименованій	21280	20920	—	—	20214	19641
Колонистовъ	154	110	—	—	7	11
Крестьянъ-собственниковъ	47319	46428	9	11	32366	32684
Крестьянъ-городскихъ	3	3	—	—	—	—
V. Военныхъ сословій.						
Безсрочно-отпускныхъ	4461	3276	197	110	3228	2423
Отставныхъ нижнихъ чиновъ	1592	1257	22	20	1084	749
Солдатскихъ дѣтей	2082	1050	—	—	803	931
VI. Иностранныхъ подданныхъ.	105	110	1	—	32	37
VII. Лицъ, не принадлежащихъ къ вышесказаннымъ разрядамъ.	230	331	—	—	32	75
Итого	87538	84075	4199	4225	66977	65462
Сверхъ того, временно расквартированныхъ войскъ	2628		25		3867	

Уѣздный городъ Слонимъ		Уѣздъ Слонимскій		Уѣздный гор. Волковыскъ.		Уѣздъ Волковыскій.		Итого въ городахъ		Итого въ уѣздахъ.		Всего въ губерніи.	
муж.	жен	муж.	жен.	муж.	жен	муж.	жен	муж.	жен.	муж.	жен.	муж.	жен.
240	362	648	680	53	49	718	822	1413	1619	4401	4586	5814	6205
154	170	54	52	123	114	84	90	979	1069	571	616	1550	1685
4	7	178	170	11	5	67	91	117	149	1046	1093	1163	1242
—	—	11	—	—	—	—	—	10	40	19	—	29	40
3	—	4	—	2	—	9	—	42	—	65	—	107	—
—	9	—	—	—	—	—	—	2	15	—	—	2	15
—	—	—	—	—	—	—	—	5	1	4	1	9	2
—	—	—	—	—	—	1	1	—	—	2	1	2	1
42	—	16	27	1	2	14	35	81	63	91	153	172	216
3	—	—	—	—	—	—	—	3	—	3	3	6	3
8	14	19	25	19	28	23	25	159	193	240	286	399	479
19	23	77	66	33	30	36	31	176	187	277	278	453	465
84	90	76	85	82	87	43	85	2135	2240	396	512	2531	2752
5919	6084	13021	13655	3397	3242	8724	8687	97252	105168	101409	105570	198661	210738
198	219	36614	37489	51	54	19236	20693	2486	2789	196299	196664	198785	199453
—	—	430	403	10	14	179	168	60	77	3493	3432	3553	3509
42	54	46075	46217	9	11	39406	38742	804	856	307365	305799	308169	306655
—	—	—	—	—	—	—	—	247	256	2580	2516	2827	2772
295	405	4475	3161	112	96	2892	1825	5287	3288	33155	24997	38442	28285
82	74	1562	1331	34	30	886	834	1507	1349	12205	10840	13712	12189
—	—	374	586	26	24	501	405	496	448	7660	7047	8156	7495
21	25	51	46	10	8	78	70	1064	1170	1584	1577	2648	2747
—	—	5	6	614	511	—	—	652	541	303	433	955	974
7114	7536	103690	103999	4587	4305	72897	72604	114977	121518	673168	666404	788145	787922
1240		700		1616		1772		28636		22607		51243	
												1627310	

О числѣ жителей по вѣро

	Православнаго.		Р.-католическаго.	
	муж.	жен.	муж.	жен.
Губернскій городъ Гродна	2656	2737	3556	4353
Уѣздъ Гродненскій	38961	39775	30110	30479
Уѣздный городъ Соколка	172	182	901	1065
Заштатный городъ Одельскъ	8	6	606	633
„ „ Кузница	20	19	279	287
„ „ Новый-Дворъ	58	49	268	242
„ „ Домброва	7	9	164	182
„ „ Суховоля	10	15	848	892
„ „ Яновъ	13	12	339	387
„ „ Корицинъ	2	1	124	165
„ „ Васильковъ	137	170	1316	1366
Уѣздъ Сокольскій	7847	8133	35001	36080
Уѣздный городъ Бѣлостокъ	2594	2953	3440	3700
Заштатный городъ Кнышинъ	22	26	956	948
„ „ Гоніондзъ	26	13	783	751
„ „ Суражъ	25	15	670	694
Уѣздъ Бѣлостокскій	14896	14872	41950	40370
Уѣздный городъ Бѣльскъ	1750	1551	730	740
Заштатный городъ Дрогичинъ	454	541	653	750
„ „ Брянскъ	333	365	938	1086
„ „ Наревъ	1060	1010	337	343
„ „ Клещели	536	523	75	98
„ „ Мельникъ	773	771	520	512
Уѣздъ Бѣльскій	35015	33782	28944	29026
Уѣздный городъ Брестъ	2892	3141	2270	2606
Уѣздъ Брестскій	67888	67540	6252	5563
Уѣздный городъ Кобринъ	1083	1062	249	260
Уѣздъ Кобринскій	75962	72829	1988	1749
Уѣздный городъ Пружаны	1181	1161	240	289
Уѣздъ Пружанскій	52088	50513	6249	6359
Уѣздный городъ Слонимъ	1306	1374	993	849
Уѣздъ Слонимскій	81775	80776	11264	12205
Уѣздный городъ Волковыскъ	554	524	1468	1436
Уѣздъ Волковыскій	42107	43366	22876	21230
Итого въ городахъ	17672	18230	22723	24634
Итого „ уѣздахъ	416539	411586	184634	183061
Всего въ губерніи	434211	429816	207357	207695
	864027		415052	

исповѣданіямъ за 1897 г.

Протестантскаго.		Іудейскаго.		Магометанскаго.		ИТОГО.	
муж.	жен.	муж.	жен.	муж.	жен.	муж.	жен.
166	180	12615	12180	93	46	19086	19496
101	84	7738	8115	232	255	77142	78708
12	8	1350	1280	25	15	2460	2550
—	—	119	131	—	—	733	770
—	—	390	412	—	—	689	718
—	—	340	401	—	—	666	692
—	1	726	721	—	—	897	913
—	—	774	837	17	18	1649	1762
—	—	732	827	—	—	1084	1226
—	—	218	194	—	—	344	360
12	14	445	458	—	—	1910	2008
10	13	625	632	182	196	43665	45054
1260	1500	22180	25747	40	40	29514	33940
42	45	695	710	—	—	1715	1729
3	1	930	949	—	—	1742	1714
—	—	160	110	—	—	855	819
1702	1694	5186	5526	22	19	63756	62481
4	3	1526	1017	1	1	4011	3312
4	—	311	296	—	—	1422	1587
3	1	741	735	1	2	2016	2189
—	—	230	243	—	—	1627	1596
4	5	292	326	—	—	907	952
—	—	185	215	—	—	1478	1498
113	113	7074	8038	2	3	71748	70962
208	95	14301	14851	30	10	19701	20703
1263	1172	10352	8784	—	—	85755	83059
—	—	3233	3593	6	3	4571	4918
32	37	9553	9456	3	4	87538	84075
—	—	2766	2764	12	11	4199	4225
183	304	8451	8282	6	4	66977	65462
9	12	4503	5041	303	260	7114	7536
34	29	10566	10942	51	47	103690	103999
11	12	2551	2327	3	6	4587	4305
176	180	7692	7786	46	42	72897	72604
1738	1877	72313	76365	531	412	114977	121518
3614	3626	67837	67561	544	570	673168	666404
5352	5503	140150	143926	1075	982	788145	787922
10855		284076		2057		1576067	

О ДВИЖЕНІИ НАРОДОНАСЕЛЕНІЯ ЗА 1897 ГОДЪ

Названіе городовъ и уѣздовъ.	Число браковъ.	Число родившихся.			Число умершихъ.			Прибыль или убыль.
		муж.	жен.	обоего пола.	муж.	жен.	обоего пола.	
Православнаго исповѣданія.								
Городъ Гродна - -	55	163	158	321	106	72	178	+ 143
Уѣздъ онаго	805	2480	2365	4845	1529	1463	2992	+1853
„ Соколка -	4	8	5	13	2	3	5	+ 8
Уѣздъ онаго	176	397	367	764	292	311	603	+ 161
„ Бѣлостокъ -	19	76	70	146	35	30	65	+ 81
Уѣздъ онаго	246	666	607	1273	355	289	644	+ 629
„ Бѣльскъ -	14	39	37	76	37	29	66	+ 10
Уѣздъ онаго	638	1911	1719	3630	1094	1123	2217	+1413
„ Брестъ - -	63	159	140	299	117	89	206	+ 93
Уѣздъ онаго	1226	3356	3360	6716	2022	2030	4052	+2664
„ Кобринъ -	29	37	43	80	29	34	63	+ 17
Уѣздъ онаго	1611	3969	3737	7706	2860	2689	5549	+2157
„ Пружаны -	14	38	36	74	21	19	40	+ 34
Уѣздъ онаго	991	2827	2778	5605	1870	1799	3669	+1936
„ Слонимъ -	7	35	41	76	42	23	65	+ 11
Уѣздъ онаго	1657	4376	3943	8319	2927	2783	5710	+2609
„ Волковыскъ	6	23	25	48	23	8	31	+ 17
Уѣздъ онаго	690	2090	1887	3977	1200	1164	2364	+1613
Итого по городамъ	211	578	555	1133	412	307	719	+ 414
„ „ уѣздамъ -	8034	22072	20763	42835	14149	13651	27800	+15035
Всего - -	8245	22650	21318	43968	14561	13958	28519	+15449
Римско-католическаго.								
Городъ Гродна - -	54	135	121	256	111	106	217	+ 39
Уѣздъ онаго	318	911	824	1735	573	509	1082	+ 653
„ Соколка -	9	40	25	65	30	34	64	+ 1
Уѣздъ онаго	454	1471	1347	2818	931	999	1930	+ 888
„ Бѣлостокъ -	133	281	304	585	99	91	190	+ 395
Уѣздъ онаго	601	1704	1682	3386	1046	1052	2098	+1288
„ Бѣльскъ -	14	19	23	42	20	15	35	+ 7
Уѣздъ онаго	472	1188	1117	2305	725	694	1419	+ 886
„ Брестъ - -	19	58	48	106	43	34	77	+ 29
Уѣздъ онаго	85	187	180	367	111	112	223	+ 144
„ Кобринъ -	7	6	10	16	10	8	18	— 2
Уѣздъ онаго	35	65	61	126	44	50	94	+ 32
„ Пружаны -	5	9	7	16	7	6	13	+ 3
Уѣздъ онаго	87	214	225	439	111	130	241	+ 198
„ Слонимъ -	8	20	16	36	14	26	40	— 4
Уѣздъ онаго	152	422	380	802	231	251	482	+ 320

Названіе городовъ и уѣздовъ.	Число браковъ.	Число родившихся.			Число умершихъ.			Прибыль или убыль.
		муж.	жен.	обоего пола.	муж.	жен.	обоего пола.	
Городъ Волковыскъ	14	35	36	71	28	23	51	+ 20
Уѣздъ онаго	269	866	884	1750	518	510	1028	+ 722
Итого по городамъ	263	603	590	1193	362	343	705	+ 488
„ „ уѣздамъ -	2473	7028	6700	13728	4290	4307	8597	+5131
Всего - -	2736	7631	7290	14921	4652	4650	9302	+5619
Протестантскаго.								
Городъ Гродна - -	2	9	4	13	10	3	13	=
Уѣздъ онаго		3	3	6	2	—	2	+ 4
„ Бѣлостокъ -	43	59	52	111	41	33	74	+ 37
Уѣздъ онаго	7	61	49	110	33	26	59	+ 51
Уѣздъ Бѣльскій -	5	8	8	16	3	3	6	+ 10
Городъ Брестъ - -	1	2	4	6	4	2	6	=
Уѣздъ онаго	17	35	29	64	18	19	37	+ 27
Уѣздъ Кобринскій	5	4	1	5	2	—	2	+ 3
„ Пружанскій	—	3	7	10	4	2	6	+ 4
„ Волковыскій	1	6	6	12	1	5	6	+ 6
Итого по городамъ	46	70	60	130	55	38	93	+ 37
„ „ уѣздамъ -	39	120	103	223	63	55	118	+ 105
Всего - -	85	190	163	353	118	93	211	+ 142
Магометанскаго.								
Городъ Гродна - -	—	—	—	—	—	1	1	— 1
Уѣздъ онаго	2	4	11	15	1	3	4	+ 11
Уѣздъ Сокольскій -	5	5	8	13	12	5	17	— 4
Городъ Кобринъ -	—	—	—	—	1	—	1	— 1
„ Сдонимъ -	9	8	10	18	6	10	16	+ 2
Уѣздъ онаго	—	1	1	2	—	2	2	=
Итого по городамъ	9	8	10	18	7	11	18	=
„ „ уѣздамъ -	7	10	20	30	13	10	23	+ 7
Всего - -	16	18	30	48	20	21	41	+ 7

Названіе городовъ и уѣздовъ	Число браковъ.	Число родившихся.			Число умершихъ.			Прибыль или убыль.
		муж.	жен	обоего пола.	муж.	жен.	обоего пола.	
Іудейскаго								
Городъ Гродна - -	176	488	227	715	234	215	449	+ 266
Уѣздъ онаго	115	291	122	413	113	84	197	+ 216
„ Соколка -	16	45	41	86	29	24	53	+ 33
Уѣздъ онаго	71	200	95	295	81	77	158	+ 137
„ Бѣлостокъ -	288	817	562	1379	355	302	657	+ 722
Уѣздъ онаго	80	295	131	426	88	71	159	+ 267
„ Бѣльскъ -	21	77	51	128	55	42	97	+ 31
Уѣздъ онаго	130	360	168	528	149	132	281	+ 247
„ Брестъ - -	303	628	491	1119	298	254	552	+ 567
Уѣздъ онаго	101	252	139	391	118	123	241	+ 150
„ Кобринъ -	82	177	58	235	94	67	161	+ 74
Уѣздъ онаго	120	309	124	433	144	63	207	+ 226
„ Пружаны -	55	106	67	173	55	50	105	+ 68
Уѣздъ онаго	79	216	128	344	64	58	124	+ 220
„ Слонимъ -	83	260	170	430	134	84	218	+ 212
Уѣздъ онаго	169	361	207	568	222	109	331	+ 237
„ Волковыскъ	8	112	96	208	59	43	102	+ 106
Уѣздъ онаго	126	210	183	393	87	64	151	+ 242
Итого по городамъ	1032	2710	1763	4473	1313	1081	2394	+2079
„ „ уѣздамъ-	991	2494	1297	3791	1068	781	1849	+1942
Всего - -	2023	5204	3060	8264	2381	1862	4243	+4021
Вообще по губерніи.								
По городамъ:								
Православнаго - -	211	578	555	1133	412	307	719	+ 414
Р.-католическаго -	263	603	590	1193	362	343	705	+ 488
Протестантскаго -	46	70	60	130	55	38	93	+ 37
Магометанскаго -	9	8	10	18	7	11	18	=
Іудейскаго - - -	1032	2710	1763	4473	1313	1081	2394	+2079
	1561	3969	2978	6947	2149	1780	3929	+3018
По уѣздамъ:								
Православнаго - -	8034	22072	20763	42835	14149	13651	27800	+15035
Р.-католическаго -	2473	7028	6700	13728	4290	4307	8597	+5131
Протестантскаго -	39	120	103	223	63	55	118	+ 105
Магометанскаго -	7	10	20	30	13	10	23	+ 7
Іудейскаго - - -	991	2494	1297	3791	1068	781	1849	+1942
	11544	31724	28883	60607	19583	18804	38387	+22220
Итого по губерніи -	13105	35693	31861	67554	21732	20584	42316	+25238

О числѣ зданій въ городахъ за 1897 г.

Наименованіе зданій.	Губернскій городъ Гродна.		Уѣздный городъ Соколка.		Заштатный городъ Одельскъ.		Заштатн. городъ Кузница.		Заштатн. городъ Н.-Дворъ.		Заштатн. городъ Домброва.		Заштатн. городъ Суховоля.		Заштатн. городъ Яновъ		Заштатн. городъ Корицинъ	
	кам.	дер.	кам.	дер.	кам.	дер.	кам.	дер	кам.	дер	кам.	дер.	кам.	дер.	кам.	дер	кам.	дер.
I. Жилыхъ домовъ.																		
а) Казенныхъ	23	15	23	4	—	—	—	—	—	—	—	—	—	—	—	—	—	—
б) Церковныхъ и монастырскихъ . . .	14	15	2	4	—	2	—	3	—	2	—	3	—	3	—	3	—	3
в) Общественныхъ . .	13	26	1	2	—	2	—	3	1	—	—	—	—	—	—	—	—	1
г) Частныхъ	761	1576	55	497	—	281	7	167	—	207	4	226	5	460	10	335	1	103
II. Нежилыхъ домовъ.																		
1-е. Магазиновъ для склада товаровъ.																		
а) Казенныхъ	4	4	—	—	—	—	—	—	—	—	—	—	—	—	—	—	—	—
б) Общественныхъ . .	2	11	1	—	—	—	—	—	—	—	—	—	—	—	—	—	—	—
в) Частныхъ	51	58	4	3	—	—	—	—	—	—	—	—	—	—	—	—	—	—
2-е. Лавокъ.																		
а) Общественныхъ . .	136	19	—	—	—	—	—	—	—	6	—	—	—	—	—	—	—	—
б) Частныхъ	335	188	37	26	—	8	4	12	—	—	2	25	3	57	—	46	—	6
3-е. Театровъ . .	1	1	—	—	—	—	—	—	—	—	—	—	—	—	—	—	—	—
Итого . .	1340	1913	123	536	—	293	11	185	1	215	6	254	8	520	10	384	1	113

Наименованіе зданій.	Заштатный городъ Васильковъ		Уѣздный городъ Бѣлостокъ.		Заштатный городъ Кнышинъ.		Заштатн. городъ Гоніондзъ		Заштатн. городъ Суражъ.		Уѣздный городъ Бѣльскъ.		Заштатн. городъ Дрогичин		Заштатн. городъ Брянскъ.		Заштатн. городъ Наревъ.	
	кам.	дер.	кам.	дер.	кам.	дер.	кам.	дер.	кам.	дер.	кам.	дер.	кам.	дер.	кам.	дер.	кам	дер.
I. Жилыхъ домовъ.																		
а) Казенныхъ	—	—	10	30	—	—	—	—	—	—	4	1	1	—	—	—	—	—
б) Церковныхъ и монастырскихъ . . .	—	4	6	2	—	4	—	1	—	4	—	14	1	3	1	5	—	3
в) Общественныхъ . .	—	2	6	4	1	1	1	—	—	2	2	10	—	—	2	1	—	1
г) Частныхъ	7	401	1074	3051	14	384	23	452	—	230	8	999	1	169	45	404	1	480
II. Нежилыхъ домовъ.																		
1-е. Магазиновъ для склада товаровъ.																		
а) Казенныхъ	—	—	8	1	—	—	—	—	—	—	—	—	—	—	—	—	—	—
б) Общественныхъ . .	—	—	—	—	—	—	—	—	—	—	—	3	—	—	—	—	—	—
в) Частныхъ	—	—	150	60	—	12	—	—	—	—	2	8	—	—	—	—	—	—
2-е. Лавокъ.																		
а) Общественныхъ . .	2	20	1	—	—	—	—	—	—	1	2	3	—	—	—	—	—	3
б) Частныхъ	—	—	110	85	—	38	5	36	—	2	7	112	—	—	20	40	—	20
3 е. Театровъ . .	—	—	—	1	—	—	—	—	—	—	—	—	—	—	—	—	—	—
Итого . .	9	427	1365	3234	15	439	29	489	—	239	25	1150	3	172	68	450	1	507

Наименованіе зданій.	Заштатный городъ Клецели.		Заштатный городъ Мельникъ.		Уѣздный городъ Брестъ.		Уѣздный городъ Кобринъ.		Уѣздный городъ Пружаны.		Уѣздный городъ Слонимъ.		Уѣздный городъ Волковыскъ		Всего въ городахъ.	
	кам.	дер.	кам.	дер.	кам.	дер.	кам.	дер.	кам.	дер.	кам.	дер.	кам.	дер.	кам.	дер.
I. Жилыхъ домовъ.																
а) Казенныхъ . . .	3	6	—	—	20	5	4	1	10	—	—	—	8	22	106	84
б) Церковныхъ и монастырскихъ . . .	1	2	1	2	—	4	—	1	1	5	4	2	—	5	31	99
в) Общественныхъ . .	—	1	1	1	11	16	—	4	2	5	5	8	3	9	49	99
г) Частныхъ	1	307	8	208	421	2239	60	778	10	926	350	1042	88	803	2954	16725
II. Нежилыхъ домовъ.																
1-е. Магазиновъ для склада товаровъ.																
а) Казенныхъ	2	—	—	—	31	—	—	—	—	—	—	—	—	—	45	5
б) Общественныхъ . .	—	3	—	—	—	—	—	—	—	—	—	—	—	—	3	17
в) Частныхъ	—	—	—	—	—	—	—	—	—	3	15	62	—	—	222	206
2-е. Лавокъ.																
а) Общественныхъ . .	—	—	—	—	2	28	2	—	—	—	—	—	—	—	145	80
б) Частныхъ	—	9	1	5	165	50	129	35	3	80	282	138	130	80	1233	1098
3-е. Театровъ . .	—	—	—	—	—	1	—	—	—	—	—	—	—	—	1	3
Итого . .	7	328	11	216	650	2343	195	819	26	1019	656	1252	229	919	4789	18416

О числѣ учебныхъ заведеній

	Названіе учебныхъ заведеній		Въ губернскомъ городѣ. Число учебныхъ заведеній.	Число учащихся. м. п.	Число учащихся. ж. п.
Общеобразовательныя учебныя заведенія.	Гимназіи	для мужскаго пола	1	496	—
		для женскаго пола	1	—	463
	Прогимназія—для мужскаго пола		—	—	—
	Реальное училище—для мужскаго пола		—	—	—
	Институтъ—для женскаго пола		—	—	—
	Духовное училище—для мужскаго пола		—	—	—
	Уѣздныя и приходскія училища	для мужскаго пола	2	215	—
		для женскаго пола	2	—	116
		съ классами для обоего пола	—	—	—
	Училища, пансіоны и школы частныхъ лицъ, благотворительныхъ обществъ и при молитвенныхъ зданіяхъ иностранныхъ исповѣданій	для мужскаго пола	—	—	—
		для женскаго пола	—	—	—
		съ классами для обоего пола	3	82	79
	Народныя училища	для мужскаго пола	—	—	—
		для женскаго пола	—	—	—
		съ классами для обоего пола	—	—	—
	Церковно-приходскія школы—для обоего пола		—	—	—
	Школы грамоты—для обоего пола		—	—	—
	Еврейскія начальныя одноклассныя и двухклассныя училища—для мужскаго пола		1	111	—
	Еврейскія начальныя школы русской грамоты съ отдѣленіями для дѣвочекъ, талмудъ-торы, ешиботъ, пріютъ, женскія еврейскія училища и хедеры	для мужскаго пола	80	784	—
		для женскаго пола	3	—	293
		съ классами для обоего пола	—	—	—
Спеціальныя учебныя заведенія.	Учительская семинарія—для мужскаго пола		—	—	—
	Ремесленное училище—для мужскаго пола		1	58	—
	Повивальная школа—для женскаго пола		1	—	29
	Всего въ губерніи		95	1746	980

и учащихся за 1897 годъ.

Въ уѣздныхъ и заштатн. городахъ.			Въ уѣздахъ.			Всего въ губерніи.			
Число учебныхъ заведеній.	Число учащихся.		Число учебныхъ заведеній.	Число учащихся.		Число учебныхъ заведеній.	Число учащихся.		
	м. п.	ж. п.		м. п.	ж. п.		м. п.	ж. п.	об. пола.
—	—	—	—	—	—	1	496	—	496
1	—	165	—	—	—	2	—	628	628
1	151	—	—	—	—	1	151	—	151
1	327	—	—	—	—	1	327	—	327
1	—	131	—	—	—	1	—	131	131
—	—	—	1	141	—	1	141	—	141
15	1366	—	—	—	—	17	1581	—	1581
8	—	499	—	—	—	10	—	615	615
6	480	182	10	791	111	16	1271	293	1564
1	50	—	—	—	—	1	50	—	50
7	—	385	—	—	—	7	—	385	385
5	217	199	7	271	175	15	570	453	1023
—	—	—	2	242	—	2	242	—	242
1	—	62	8	—	426	9	—	488	488
6	336	60	290	20788	2642	296	21124	2702	23826
—	—	—	84	3412	805	84	3412	805	4217
—	—	—	987	17927	3946	987	17927	3946	21873
3	445	—	—	—	—	4	556	—	556
693	6245	—	68	574	—	841	7603	—	7603
5	—	613	—	—	—	8	—	906	906
6	307	288	2	47	135	8	354	423	777
—	—	—	1	165	—	1	165	—	165
—	—	—	—	—	—	1	58	—	58
—	—	—	—	—	—	1	—	29	29
760	9924	2584	1460	44358	8240	2315	56028	11804	67832

О числѣ и родѣ преступ

Родъ преступленій.	Число преступленій (дѣла о которыхъ рѣшены Окр. Суд. окончательно).	Число осужденныхъ.		В ъ т о					
				Дворянъ потомствен.		Дворянъ личныхъ.		Почетн. гражд. и купцовъ.	
		м. п.	ж. п.	м. п.	ж. п.	м. п.	ж. п.	м. п.	ж. п.
Преступленія противъ вѣры. Раздѣлъ II уложенія о наказаніяхъ, ст. 176—240	5	5	1	—	—	—	—	—	—
Преступленія противъ порядка управленія. Раздѣлъ IV уложенія о наказаніяхъ, ст. 262—328	67	55	10	4	1	—	—	2	—
Преступленія по службѣ государственной и общественной. Раздѣлъ V уложенія о наказаніяхъ, ст. 329—505	34	42	—	—	—	—	—	—	—
Преступленія противъ имущества и доходовъ казны. Раздѣлъ VII уложенія о наказаніяхъ, ст. 548—830 .	12	11	1	—	—	—	—	—	—
Преступленія противъ общественнаго благоустройства и благочинія. Раздѣлъ VIII уложенія о наказаніяхъ, ст. 831—1404	136	91	63	4	1	—	—	1	—
Преступленія противъ жизни, здравія, свободы и чести частныхъ лицъ. Раздѣлъ X уложенія о наказаніяхъ, ст. 1449—1548	616	230	40	7	1	—	—	1	—
Преступленія противъ собственности частныхъ лицъ. Раздѣлъ XII уложенія о наказаніяхъ, ст. 1601—1711.	218	198	13	8	1	—	—	1	—
Разныя другія преступленія . .	12	4	4	—	—	—	—	—	—
Всего по губерніи . .	1100	636	132	23	4	—	—	5	—
		768							

пленій за 1897 годъ.

м ъ ч и с л ѣ.								Возрастъ преступниковъ.									
Мѣщанъ.		Крестьянъ.		Военныхъ сословій.		Другихъ сословій.		Ниже 17 лѣтъ.		17—21.		21—50.		50—70.		Свыше 70.	
м. п.	ж. п.	м. п.	ж. п.	м. п.	ж. п.	м. п.	ж. п.	м. п.	ж. п.	м. п.	ж. п.	м. п.	ж. п.	м. п.	ж. п.	м. п.	ж. п.
4	—	1	1	—	—	—	—	—	—	—	—	3	1	1	—	1	—
14	3	31	6	2	—	2	—	1	—	4	—	37	9	13	1	—	—
7	—	32	—	3	—	—	—	—	—	—	—	36	—	6	—	—	—
3	1	8	—	—	—	—	—	—	—	1	—	8	—	1	1	1	—
16	14	64	48	3	—	3	—	—	—	7	8	77	55	7	—	—	—
50	7	167	32	5	—	—	—	6	—	31	9	178	26	15	5	—	—
78	2	101	10	8	—	2	—	4	—	44	—	140	11	10	2	—	—
1	—	3	4	—	—	—	—	—	—	—	—	3	4	1	—	—	—
173	27	407	101	21	—	7	—	11	—	87	17	482	106	54	9	2	—

Города и уѣзды.	Въ зимніе мѣсяцы.			Въ весенніе мѣсяцы.		
	Число пожаровъ.	Число погорѣвшихъ дворовъ.	Сумма убытковъ.	Число пожаровъ.	Число погорѣвшихъ дворовъ.	Сумма убытковъ.
Городъ Гродна.	1	1	2000	1	1	600
уѣздъ	11	18	14474	9	38	17389
„ Соколка	1	1	5588	1	1	153
уѣздъ	3	6	3350	6	10	5027
„ Бѣлостокъ	—	—	—	1	1	1000
уѣздъ	4	4	4575	6	7	30512
„ Бѣльскъ	—	—	—	—	—	—
уѣздъ	4	23	3725	7	19	8772
„ Брестъ	2	2	1620	1	1	4806
уѣздъ	9	9	6666	18	52	28477
„ Кобринъ	—	—	—	1	1	920
уѣздъ	15	22	23776	11	15	14299
„ Пружаны	—	—	—	—	—	—
уѣздъ	6	7	3372	12	23	12561
„ Слонимъ	—	—	—	—	—	—
уѣздъ	9	13	5092	18	99	48429
„ Волковыскъ	—	—	—	1	1	3500
уѣздъ	10	20	8067	11	61	45860
Итого въ городахъ.	4	4	9208	6	6	10979
Итого въ уѣздахъ.	71	122	73097	98	324	211426
Всего по губерніи . .	75	126	82305	104	330	222405

за 1897 годъ.

Въ лѣтніе мѣсяцы.			Въ осенніе мѣсяцы.			Всего въ году.			Причины пожаровъ.				
Число пожаровъ.	Число погорѣвшихъ дворовъ.	Сумма убытковъ.	Число пожаровъ.	Число погорѣвшихъ дворовъ.	Сумма убытковъ.	Число пожаровъ.	Число погорѣвшихъ дворовъ.	Сумма убытковъ.	Отъ грозы.	Отъ дурного устройства печей и трубъ.	Отъ неосторожности.	Отъ поджога.	Отъ другихъ причинъ.
1	1	350	2	2	12400	5	5	15350	—	—	2	—	3
30	97	60184	17	21	12814	67	174	104861	7	2	12	22	24
1	1	232	—	—	—	3	3	5973	2	—	—	—	1
9	110	48175	10	15	29025	28	141	85577	3	5	5	12	3
4	10	40800	1	1	1600	6	12	43400	—	—	—	2	4
7	58	26510	9	39	40370	26	108	101967	6	4	5	4	7
—	—	—	—	—	—	—	—	—	—	—	—	—	—
19	158	816055	17	30	27172	47	230	855724	8	2	5	15	17
1	1	2600	2	2	37500	6	6	46526	—	1	1	1	3
26	97	86691	19	51	54085	72	209	175919	8	4	4	22	34
—	—	—	—	—	—	1	1	920	—	—	—	—	1
22	109	63425	29	55	50158	77	201	151758	6	—	3	22	46
1	5	5930	1	1	15	2	6	5945	—	1	1	—	—
18	60	34512	10	63	42000	46	153	92445	5	1	4	8	28
1	3	1525	1	1	3000	2	4	4525	—	1	—	—	1
22	209	134005	12	51	23330	61	372	210856	4	3	9	17	28
1	1	500	—	—	—	2	2	4000	—	—	—	—	2
21	77	47471	6	18	43100	48	176	144498	10	2	4	7	25
10	22	51937	7	7	54515	27	39	126639	2	3	4	3	15
174	975	1317028	129	343	322054	472	1764	1923605	57	23	51	129	212
184	997	1368965	136	350	376569	499	1803	2050244	59	26	55	132	227

О насильственныхъ и случай

Названіе городовъ и уѣздовъ.	ЛИЦА, УМЕРШІЯ НАСИЛЬ																			
	Число случаевъ смертоубійства.			Жертвы смертоубійства						Самоубійцы.		Скоропостижно умершіе.								
	Дѣтоубійство новорожденныхъ.	Смертоубійство.	Итого.	Дѣто-убійство.		Смерто-убійство.		Итого.				Отъ бо-лѣзней.		Отъ пьян-ства.		Отъ неизвѣстныхъ причинъ.		Итого.		
				м.	ж.	м.	ж.	м.	ж.	м.	ж.	м.	ж.	м.	ж.	м.	ж.	м.	ж.	
Городъ Гродна . .	1	1	2	—	1	—	1	—	2	4	2	—	—	—	—	—	—	—	—	
Уѣздъ . .	5	8	13	4	1	6	2	10	3	1	—	2	1	1	—	4	—	7	1	
„ Соколка .	—	—	—	—	—	—	—	—	—	—	—	—	—	—	—	—	—	—	—	
Уѣздъ . .	3	4	7	—	3	3	1	6	1	—	—	—	—	2	—	—	—	2	—	
„ Бѣлостокъ .	4	1	5	1	3	1	—	2	3	1	—	—	1	—	—	—	—	—	1	
Уѣздъ . .	1	4	5	—	1	2	2	2	3	1	—	7	2	1	—	—	—	8	2	
„ Бѣльскъ .	—	1	1	—	—	1	—	1	—	2	—	—	—	—	—	—	—	—	—	
Уѣздъ . .	1	4	5	1	—	3	1	4	1	1	1	—	—	2	—	—	—	2	—	
„ Брестъ . .	1	—	1	1	—	—	—	1	—	1	—	4	3	—	—	—	1	5	3	
Уѣздъ . .	1	3	4	1	—	3	—	4	—	5	—	3	—	1	—	—	—	4	—	
„ Кобринъ .	—	—	—	—	—	—	—	—	—	—	—	1	—	1	—	—	—	2	—	
Уѣздъ . .	2	3	5	—	2	3	—	3	2	2	—	8	1	1	—	—	—	9	1	
„ Пружаны .	—	—	—	—	—	—	—	—	—	—	—	—	—	—	—	—	—	—	—	
Уѣздъ . .	1	2	3	1	—	2	—	3	—	—	1	—	—	1	—	3	1	4	1	
„ Слонимъ .	—	—	—	—	—	—	—	—	—	—	—	—	—	—	—	—	—	—	—	
Уѣздъ . .	—	2	2	—	—	2	—	2	—	4	—	—	—	—	—	—	—	—	—	
„ Волковыскъ	1	—	1	—	1	—	—	—	1	—	—	—	—	—	—	—	—	—	—	
Уѣздъ . .	3	4	7	2	1	3	1	5	2	4	1	3	3	1	—	1	—	5	3	
Итого въ городахъ	7	3	10	2	5	2	1	4	6	8	2	5	4	1	—	—	1	7	4	
„ „ уѣздахъ.	17	34	51	9	8	27	7	39	12	18	3	23	7	10	—	8	1	41	8	
Всего . .	24	37	61	11	13	29	8	43	18	26	5	28	11	11	—	8	2	48	12	

ныхъ смертяхъ за 1897 годъ.

ственнымъ и случайнымъ образомъ.

Найденныя мертвыя тѣла.		Жертвы случайной смерти.																		Всего умерло отъ насилія и случайности.	
		Убито громомъ.		Задавл. и упало съ высоты.		Сгор. и убито на пожар.		Умерло отъ угара		Замерзло.		Утонуло.		Укушено до смерти звѣрями.		Умерло отъ другихъ случайностей.		Всего умерло.			
м.	ж.	м.	ж.	м.	ж.	м.	ж.	м.	ж.	м.	ж.	м	ж.	м.	ж.	м.	ж.	м.	ж.	м.	ж.
5	1	—	—	—	—	—	—	1	—	—	—	1	—	—	—	5	—	7	—	16	5
1	—	1	—	11	2	—	—	2	—	1	—	8	2	—	—	3	2	26	6	45	10
—	—	1	—	1	—	—	—	—	—	—	—	—	—	—	—	—	—	2	—	2	—
2	2	—	-	5	—	1	1	—	—	2	—	7	—	—	—	4	—	19	1	29	4
—	—	1	—	2	—	—	—	—	—	—	—	1	—	—	—	1	—	5	—	8	4
1	—	—	—	2	—	—	—	—	—	—	—	8	3	—	—	5	—	15	3	27	8
—	—	—	—	—	—		—	—	—	—	—	—	—	—	—	—	—	—	—	3	—
1	2	3	—	1	1	—	—	—	—	—	—	6	2	—	—	4	—	14	3	22	7
—	—	1	—	1	—	—	—	—	—	—	—	1	—	—	—	—	—	3	—	10	3
5	1	—	—	1	1	—	—	—	—	—	—	11	2	—	—	10	2	22	5	40	6
—	—	—	—	—	—	—	—	—	—	—	—	1	—	—	—	—	—	1	—	3	—
—	—	5	1	5	—	1	—	1	—	—	—	13	2	—	—	7	2	32	5	46	8
1	—	—	—	1	—	—	—	1	—	—	—	—	—	—	—	—	—	2	—	3	—
2	—	2	1	2	—	—	—	—	1	2	—	3	1	—	—	2	—	11	3	20	5
—	—	—	—	—	—	—	—	—	—	—	—	—	—	—	—	5	—	5	—	5	—
—	1	4	1	1	—	—	—	—	—	2	1	—	1	—	—	4	—	11	3	17	4
—	1	—	—	—	—	—	—	—	—	—	—	—	1	—	—	—	—	—	1	—	3
1	—	1	1	1	—	—	—	—	—	—	1	9	2	—	—	3	2	14	6	29	12
6	2	3	—	5	—	—	—	2	—	—	—	4	1	—	—	11	—	25	1	50	15
13	6	16	4	29	4	2	1	3	1	7	2	65	15	—	—	42	8	164	35	275	64
19	8	19	4	34	4	2	1	5	1	7	2	69	16	—	—	53	8	189	36	325	79

О фабрикахъ и за

Родъ фабрикъ и заводовъ.		Городъ Гродна.						Гроднен	
		Число фабрикъ и заводовъ.	Сумма производительности.	Число рабочихъ.				Число фабрикъ и заводовъ.	Сумма производительности.
				Взрослыхъ.		Малолѣтнихъ			
				м.	ж.	м.	ж.		
Фабрики:	Суконныя	—	—	—	—	—	—	—	—
	Суконно-кортовыя	—	—	—	—	—	—	—	—
	Шерстяныя	—	—	—	—	—	—	—	—
	Шелковыя	—	—	—	—	—	—	1	16000
	Шерсто-чесальныя	—	—	—	—	—	—	—	—
	Прядильныя	—	—	—	—	—	—	—	—
	Шерсто-ткацкія	—	—	—	—	—	—	—	—
	Аппретурныя и суконовальныя	—	—	—	—	—	—	—	—
	Красильныя	—	—	—	—	—	—	10	2520
	Ветошныя	—	—	—	—	—	—	—	—
	Шляпныя	—	—	—	—	—	—	—	—
	Табачныя	1	1831200	361	1107	33	90	—	—
	Гвельзовыя	3	6900	3	27	1	5	1	950
	Картонно-коробочныя	1	8000	1	19	7	4	—	—
	Экипажныя	1	3000	8	—	—	—	—	—
	Конторскихъ книгъ	2	90000	101	22	—	—	—	—
	Типографіи и литографіи	3	18000	47	—	1	—	—	—
	Скульптурныя	2	2850	11	—	2	—	—	—
	Перламутровыхъ пуговицъ	—	—	—	—	—	—	—	—
Заводы:	Винокуренные и дрожжевые	2	29216	14	—	—	—	9	84454
	Пивоваренные	6	72100	33	—	—	—	3	4200
	Медоваренные	7	3840	7	3	—	—	3	950
	Изюмнаго вина	1	150	1	—	—	—	—	—
	Уксусные	—	—	—	—	—	—	—	—
	Минеральныхъ водъ	8	3250	10	—	—	—	4	790
	Мукомольные	1	44000	18	—	2	—	103	42296
	Цикорно-кофейные	—	—	—	—	—	—	—	—
	Крахмальные	—	—	—	—	—	—	2	11400
	Маслобойные	—	—	—	—	—	—	—	—
	Сыроваренные	—	—	—	—	—	—	—	—
	Скипидарные и смоляные	—	—	—	—	—	—	11	1970
	Кожевенные	—	—	—	—	—	—	38	554296
	Клееваренные	—	—	—	—	—	—	—	—
	Мыловаренные	4	25980	7	—	—	—	—	—
	Свѣчные	2	275	2	—	—	—	1	150
	Стеклянные	—	—	—	—	—	—	—	—
	Фарфоровые	—	—	—	—	—	—	—	—
	Известковые	1	3000	3	—	—	—	5	1025
	Кирпичные	3	10600	28	—	—	—	23	36008
	Изразцовые и черепичные	1	200	1	—	—	—	1	12000
	Гончарные	19	2525	23	—	3	—	—	—
	Чугунно-литейные	1	8000	3	—	6	—	—	—
	Лѣсопильные	1	20000	10	—	—	—	2	18800
	Щетинные	1	2000	10	—	—	—	—	—
	Деревянныхъ шторъ	—	—	—	—	—	—	—	—
	Соломен. оболоч. для бутылокъ	—	—	—	—	—	—	—	—
	Пробочные	2	72150	79	40	3	—	—	—
	Канатные	—	—	—	—	—	—	—	—
	Сѣнопрессовальные	—	—	—	—	—	—	—	—

водахъ за 1897 годъ.

...скій уѣздъ.				Городъ Соколка.						Сокольскій уѣздъ.					
Число рабочихъ.				Число фабрикъ и заводовъ.	Сумма производительности.	Число рабочихъ.				Число фабрикъ и заводовъ.	Сумма производительности.	Число рабочихъ.			
Взрослыхъ.		Малолѣтнихъ.				Взрослыхъ.		Малолѣтнихъ.				Взрослыхъ.		Малолѣтнихъ.	
м.	ж.	м.	ж.			м.	ж.	м.	ж.			м.	ж.	м.	ж.
—	—	—	—	—	—	—	—	—	—	—	—	—	—	—	—
—	—	—	—	—	—	—	—	—	—	3	83860	104	54	—	—
—	—	—	—	—	—	—	—	—	—	—	—	—	—	—	—
1	72	—	—	—	—	—	—	—	—	—	—	—	—	—	—
—	—	—	—	—	—	—	—	—	—	6	221	5	1	—	—
—	—	—	—	—	—	—	—	—	—	1	990	5	2	—	—
—	—	—	—	—	—	—	—	—	—	23	16250	101	46	—	—
—	—	—	—	—	—	—	—	—	—	—	—	—	—	—	—
12	2	—		—	—	—	—	—	—	16	5100	39	—	—	—
—	—	—	—	—	—	—	—	—	—	1	32600	28	30	—	—
—	—	—	—	—	—	—	—	—	—	—	—	—	—	—	—
—	—	—	—	—	—	—	—	—	—	—	—	—	—	—	—
1	3	2	6	—	—	—	—	—	—	—	—	—	—	—	—
—	—	—	—	—	—	—	—	—	—	—	—	—	—	—	—
—	—	—	—	—	—	—	—	—	—	—	—	—	—	—	—
—	—	—	—	—	—	—	—	—	—	—	—	—	—	—	—
—	—	—	—	—	—	—	—	—	—	—	—	—	—	—	—
—	—	—	—	—	—	—	—	—	—	—	—	—	—	—	—
—	—	—	—	—	—	—	—	—	—	—	—	—	—	—	—
64	—	—	—	—	—	—	—	—	—	—	—	—	—	—	—
6	—	—	—	1	3000	3	—	—	—	8	33280	26	—	—	—
3	—	—	—	—	—	—	—	—	—	—	—	—	—	—	—
—	—	—	—	—	—	—	—	—	—	—	—	—	—	—	—
—	—	—	—	—	—	—	—	—	—	—	—	—	—	—	—
5	—	1	—	—	—	—	—	—	—	—	—	—	—	—	—
169	—	—	—	3	140	3	—	—	—	148	17266	155	—	—	—
—	—	—	—	—	—	—	—	—	—	—	—	—	—	—	—
13	2	—	—	—	—	—	—	—	—	1	3000	12	—	—	—
—	—	—	—	—	—	—	—	—	—	2	460	2	—	—	—
—	—	—	—	—	—	—	—	—	—	—	—	—	—	—	—
15	—	—	—	—	—	—	—	—	—	2	1420	4	—	—	—
446	—	8	—	9	90060	80	—	—	—	11	41200	59	—	—	—
—	—	—	—	—	—	—	—	—	—	1	1200	4	—	—	—
—	—	—	—	1	500	2	—	—	—	—	—	—	—	—	—
1	—	—	—	1	50	1	—	—	—	—	—	—	—	—	—
—	—	—	—	—	—	—	—	—	—	—	—	—	—	—	—
—	—	—	—	—	—	—	—	—	—	—	—	—	—	—	—
8	—	—	—	—	—	—	—	—	—	—	—	—	—	—	—
145	22	3	1	—	—	—	—	—	—	5	2300	18	—	—	—
18	4	6	—	—	—	—	—	—	—	32	18340	120	1	—	—
—	—	—	—	—	—	—	—	—	—	19	955	26	—	—	—
—	—	—	—	—	—	—	—	—	—	—	—	—	—	—	—
45	—	—	—	—	—	—	—	—	—	—	—	—	—	—	—
—	—	—	—	—	—	—	—	—	—	—	—	—	—	—	—
—	—	—	—	—	—	—	—	—	—	—	—	—	—	—	—
—	—	—	—	—	—	—	—	—	—	—	—	—	—	—	—
—	—	—	—	—	—	—	—	—	—	—	—	—	—	—	—
—	—	—	—	—	—	—	—	—	—	—	—	—	—	—	—
—	—	—	—	—	—	—	—	—	—	—	—	—	—	—	—

Родъ фабрикъ и заводовъ.		Городъ Бѣлостокъ.						Бѣлосто	
		Число фабрикъ и заводовъ.	Сумма производительности.	Число рабочихъ.				Число фабрикъ и заводовъ.	Сумма производительности.
				Взрослыхъ.		Малолѣтнихъ.			
				м.	ж.	м.	ж.		
Фабрики:	Суконныя	196	2002730	1752	575	5	2	—	—
	Суконно-кортовыя	8	633967	333	303	—	—	23	250139
	Шерстяныя	1	440000	110	110	—	—	2	245000
	Шелковыя	4	297700	86	152	2	—	—	—
	Шерсто-чесальныя	1	10600	38	48	—	—	—	—
	Прядильныя	18	273685	232	277	—	—	8	80300
	Шерсто-ткацкія	11	372000	153	53	—	—	56	491440
	Аппретурныя и суконовальныя	1	10000	20	10	—	—	—	—
	Красильныя	1	2000	8	—	—	—	5	154500
	Вестошныя	—	—	—	—	—	—	5	58000
	Шляпныя	1	160000	100	60	—	—	—	—
	Табачныя	2	145500	106	309	5	15	—	—
	Гильзовыя	—	—	—	—	—	—	—	—
	Картонно-коробочныя	1	2500	3	1	2	4	—	—
	Экипажныя	—	—	—	—	—	—	—	—
	Конторскихъ книгъ	—	—	—	—	—	—	—	—
	Типографіи и литографіи	3	32400	30	2	—	—	—	—
	Скульптурныя	—	—	—	—	—	—	—	—
	Перламутровыхъ пуговицъ	—	—	—	—	—	—	—	—
Заводы:	Винокуренные и дрожжевые	—	—	—	—	—	—	1	8000
	Пивоваренные	2	57700	16	—	—	—	6	162400
	Медоваренные	3	4700	5	—	—	—	—	—
	Изюмнаго вина	—	—	—	—	—	—	—	—
	Уксусные	2	1400	2	—	—	—	—	—
	Минеральныхъ водъ	5	1700	9	—	—	—	6	1800
	Мукомольные	2	17000	12	—	—	—	165	87595
	Цикорно-кофейные	1	14600	12	—	—	—	—	—
	Крахмальные	—	—	—	—	—	—	—	—
	Маслобойные	2	10000	10	—	—	—	1	3000
	Сыроваренные	—	—	—	—	—	—	—	—
	Скипидарные и смоляные	—	—	—	—	—	—	1	400
	Кожевенные	13	185300	128	—	—	—	19	91255
	Клееваренные	—	—	—	—	—	—	2	300
	Мыловаренные	6	40600	13	—	—	—	—	—
	Свѣчные	—	—	—	—	—	—	—	—
	Стекляные	—	—	—	—	—	—	—	—
	Фарфоровые	—	—	—	—	—	—	—	—
	Известковые	—	—	—	—	—	—	—	—
	Кирпичные	—	—	—	—	—	—	24	148050
	Изразцовые и черепичные	4	11000	15	—	—	—	1	6500
	Гончарные	—	—	—	—	—	—	7	705
	Чугунно-литейные	—	—	—	—	—	—	1	190000
	Лѣсопильные	1	30000	12	—	—	—	2	32924
	Щетинные	1	3500	15	—	1	—	5	72200
	Деревянныхъ шторъ	—	—	—	—	—	—	—	—
	Соломен оболоч. для бутылокъ	—	—	—	—	—	—	—	—
	Пробочные	—	—	—	—	—	—	—	—
	Канатные	—	—	—	—	—	—	—	—
	Сѣнопрессовальные	—	—	—	—	—	—	—	—

...кій уѣздъ.				Городъ Бѣльскъ.						Бѣльскій уѣздъ.					
Число рабочихъ.				Число фабрикъ и заводовъ.	Сумма производительности.	Число рабочихъ.				Число фабрикъ и заводовъ.	Сумма производительности.	Число рабочихъ.			
Взрослыхъ.		Малолѣтнихъ.				Взрослыхъ.		Малолѣтнихъ.				Взрослыхъ.		Малолѣтнихъ.	
м.	ж.	м.	ж.			м.	ж.	м.	ж.			м.	ж.	м.	ж.
—	—	—	—	—	—	—	—	—	—	27	240171	173	65	—	—
1701	850	26	27	—	—	—	—	—	—	—	—	—	—	—	—
235	70	3	—	—	—	—	—	—	—	—	—	—	—	—	—
—	—	—	—	—	—	—	—	—	—	—	—	—	—	—	—
—	—	—	—	—	—	—	—	—	—	13	883	23	—	2	—
118	102	13	9	—	—	—	—	—	—	—	—	—	—	—	—
458	128	—	—	—	—	—	—	—	—	2	930	4	—	2	—
—	—	—	—	—	—	—	—	—	—	8	1400	9	—	—	—
93	4	—	—	3	450	5	—	—	—	24	8779	33	—	4	—
116	72	—	—	—	—	—	—	—	—	—	—	—	—	—	—
—	—	—	—	—	—	—	—	—	—	—	—	—	—	—	—
—	—	—	—	1	1200	3	7	—	—	—	—	—	—	—	—
—	—	—	—	—	—	—	—	—	—	1	1000	4	3	—	—
—	—	—	—	—	—	—	—	—	—	—	—	—	—	—	—
—	—	—	—	—	—	—	—	—	—	—	—	—	—	—	—
—	—	—	—	—	—	—	—	—	—	—	—	—	—	—	—
—	—	—	—	—	—	—	—	—	—	—	—	—	—	—	—
—	—	—	—	—	—	—	—	—	—	—	—	—	—	—	—
—	—	—	—	—	—	—	—	—	—	1	9000	22	—	—	—
5	—	—	—	—	—	—	—	—	—	1	3520	9	—	—	—
44	2	—	—	2	3250	3	—	—	—	5	14630	20	—	—	—
—	—	—	—	1	156	1	—	—	—	1	1000	2	—	—	—
—	—	—	—	—	—	—	—	—	—	—	—	—	—	—	—
—	—	—	—	—	—	—	—	—	—	—	—	—	—	—	—
12	—	—	—	4	700	4	—	—	—	5	1470	10	—	—	—
192	—	—	—	6	3124	9	—	—	—	376	35364	400	—	—	—
—	—	—	—	—	—	—	—	—	—	—	—	—	—	—	—
—	—	—	—	—	—	—	—	—	—	—	—	—	—	—	—
4	—	—	—	2	1000	4	—	—	—	7	2940	16	—	2	—
—	—	—	—	—	—	—	—	—	—	—	—	—	—	—	—
3	—	—	—	—	—	—	—	—	—	8	3250	20	—	—	—
98	2	—	—	2	120	2	—	—	—	9	17271	28	—	—	—
2	—	—	—	—	—	—	—	—	—	—	—	—	—	—	—
—	—	—	—	—	—	—	—	—	—	—	—	—	—	—	—
—	—	—	—	1	200	1	—	—	—	5	1380	8	—	—	—
—	—	—	—	—	—	—	—	—	—	—	—	—	—	—	—
—	—	—	—	—	—	—	—	—	—	1	24600	30	12	—	—
—	—	—	—	—	—	—	—	—	—	—	—	—	—	—	—
459	6	—	—	2	1850	5	—	—	—	25	6173	44	—	—	—
4	—	—	—	1	2000	5	—	—	—	5	14350	26	—	2	—
9	—	—	—	2	100	2	—	—	—	66	2446	108	—	—	—
250	—	—	—	—	—	—	—	—	—	—	—	—	—	—	—
12	—	—	—	—	—	—	—	—	—	1	60000	300	—	—	—
74	14	18	—	—	—	—	—	—	—	—	—	—	—	—	—
—	—	—	—	—	—	—	—	—	—	—	—	—	—	—	—
—	—	—	—	—	—	—	—	—	—	—	—	—	—	—	—
—	—	—	—	—	—	—	—	—	—	—	—	—	—	—	—
—	—	—	—	—	—	—	—	—	—	—	—	—	—	—	—
—	—	—	—	—	—	—	—	—	—	—	—	—	—	—	—

Родъ фабрикъ и заводовъ.		Городъ Брестъ.						Брест	
		Число фабрикъ и заводовъ.	Сумма производительности.	Число рабочихъ.				Число фабрикъ и заводовъ.	Сумма производительности.
				Взрослыхъ.		Малолѣтнихъ.			
				м.	ж.	м.	ж.		
Фабрики:	Суконныя	—	—	—	—	—	—	—	—
	Суконно-кортовыя	—	—	—	—	—	—	—	—
	Шерстяныя	—	—	—	—	—	—	—	—
	Шелковыя	—	—	—	—	—	—	—	—
	Шерсто-чесальныя	—	—	—	—	—	—	—	—
	Прядильныя	—	—	—	—	—	—	—	—
	Шерсто-ткацкія	—	—	—	—	—	—	—	—
	Аппретурныя и суконовальныя	—	—	—	—	—	—	2	450
	Красильныя	—	—	—	—	—	—	—	—
	Вегошныя	—	—	—	—	—	—	—	—
	Шляпныя	—	—	—	—	—	—	—	—
	Табачныя	1	55000	40	32	7	3	—	—
	Гильзовыя	11	143500	97	500	38	73	—	—
	Картонно-коробочныя	—	—	—	—	—	—	—	—
	Экипажныя	—	—	—	—	—	—	—	—
	Конторскихъ книгъ	—	—	—	—	—	—	—	—
	Типографіи и литографіи	—	—	—	—	—	—	—	—
	Скульптурныя	—	—	—	—	—	—	—	—
	Перламутровыхъ пуговицъ	—	—	—	—	—	—	—	—
Заводы:	Винокуренные и дрожжевые	—	—	—	—	—	—	3	150000
	Пивоваренные	1	42000	15	—	—	—	4	65523
	Медоваренные	3	3850	3	—	—	—	—	—
	Изюмнаго вина	—	—	—	—	—	—	—	—
	Уксусные	1	110	1	—	—	—	—	—
	Минеральныхъ водъ	9	1925	9	—	—	—	—	—
	Мукомольные	11	7925	13	—	—	—	324	55375
	Цикорно-кофейные	—	—	—	—	—	—	—	—
	Крахмальные	—	—	—	—	—	—	—	—
	Маслобойные	5	4110	13	—	—	—	10	1895
	Сыроваренные	—	—	—	—	—	—	—	—
	Скипидарные и смоляные	—	—	—	—	—	—	4	1750
	Кожевенные	1	10200	26	—	—	—	4	1000
	Клееваренные	—	—	—	—	—	—	—	—
	Мыловаренные	4	32000	10	—	—	—	—	—
	Свѣчные	5	1830	5	—	—	—	2	300
	Стеклянные	—	—	—	—	—	—	1	101665
	Фарфоровые	—	—	—	—	—	—	—	—
	Известковые	—	—	—	—	—	—	—	—
	Кирпичные	—	—	—	—	—	—	21	24350
	Изразцовые и черепичные	—	—	—	—	—	—	2	250
	Гончарные	—	—	—	—	—	—	—	—
	Чугунно-литейные	1	4000	17	—	—	—	—	—
	Лѣсопильные	—	—	—	—	—	—	3	11000
	Щетинные	—	—	—	—	—	—	—	—
	Деревянныхъ шторъ	—	—	—	—	—	—	—	—
	Соломен. оболоч. для бутылокъ	—	—	—	—	—	—	—	—
	Пробочные	—	—	—	—	—	—	—	—
	Канатные	—	—	—	—	—	—	1	20
	Сѣнопрессовальные	—	—	—	—	—	—	—	—

скій уѣздъ.				Городъ Кобринъ.						Кобринскій уѣздъ.					
Число рабочихъ.				Число фабрикъ и заводовъ.	Сумма производительности.	Число рабочихъ.				Число фабрикъ и заводовъ.	Сумма производительности.	Число рабочихъ			
Взрослыхъ.		Малолѣтнихъ.				Взрослыхъ.		Малолѣтнихъ.				Взрослыхъ.		Малолѣтнихъ.	
м.	ж.	м.	ж.			м.	ж.	м.	ж.			м.	ж.	м.	ж.
—	—	—	—	—	—	—	—	—	—	—	—	—	—	—	—
—	—	—	—	—	—	—	—	—	—	—	—	—	—	—	—
—	—	—	—	—	—	—	—	—	—	—	—	—	—	—	—
—	—	—	—	—	—	—	—	—	—	—	—	—	—	—	—
—	—	—	—	—	—	—	—	—	—	—	—	—	—	—	—
—	—	—	—	—	—	—	—	—	—	—	—	—	—	—	—
3	—	—	—	—	—	—	—	—	—	1	875	3	—	—	—
—	—	—	—	—	—	—	—	—	—	—	—	—	—	—	—
—	—	—	—	—	—	—	—	—	—	—	—	—	—	—	—
—	—	—	—	—	—	—	—	—	—	—	—	—	—	—	—
—	—	—	—	—	—	—	—	—	—	—	—	—	—	—	—
—	—	—	—	4	1800	4	19	11	62	—	—	—	—	—	—
—	—	—	—	—	—	—	—	—	—	—	—	—	—	—	—
—	—	—	—	—	—	—	—	—	—	—	—	—	—	—	—
—	—	—	—	—	—	—	—	—	—	—	—	—	—	—	—
—	—	—	—	—	—	—	—	—	—	—	—	—	—	—	—
—	—	—	—	—	—	—	—	—	—	—	—	—	—	—	—
25	—	—	—	—	—	—	—	—	—	12	120078	99	—	—	—
23	—	—	—	—	—	—	—	—	—	—	—	—	—	—	—
—	—	—	—	—	—	—	—	—	—	—	—	—	—	—	—
—	—	—	—	—	—	—	—	—	—	—	—	—	—	—	—
—	—	—	—	—	—	—	—	—	—	—	—	—	—	—	—
—	—	—	—	—	—	—	—	—	—	—	—	—	—	—	—
330	—	6	—	12	18805	17	—	—	—	349	14227	349	—	—	—
—	—	—	—	—	—	—	—	—	—	—	—	—	—	—	—
—	—	—	—	—	—	—	—	—	—	1	2000	6	2	—	—
15	—	1	—	2	1670	6	—	—	—	12	1630	31	—	—	—
—	—	—	—	—	—	—	—	—	—	29	5050	45	5	—	—
11	—	—	—	—	—	—	—	—	—	1	150	3	—	—	—
8	—	1	—	3	365	5	—	—	—	2	950	7	—	—	—
—	—	—	—	—	—	—	—	—	—	—	—	—	—	—	—
—	—	—	—	—	—	—	—	—	—	—	—	—	—	—	—
2	—	—	—	3	560	3	—	—	—	—	—	—	—	—	—
107	13	62	11	—	—	—	—	—	—	—	—	—	—	—	—
—	—	—	—	—	—	—	—	—	—	1	300	3	—	—	—
133	—	5	—	6	3900	17	—	—	—	25	8600	81	2	3	—
2	—	—	—	—	—	—	—	—	—	—	—	—	—	—	—
—	—	—	—	—	—	—	—	—	—	1	70	1	—	—	—
—	—	—	—	—	—	—	—	—	—	—	—	—	—	—	—
43	—	—	—	—	—	—	—	—	—	—	—	—	—	—	—
—	—	—	—	—	—	—	—	—	—	—	—	—	—	—	—
—	—	—	—	—	—	—	—	—	—	—	—	—	—	—	—
—	—	—	—	—	—	—	—	—	—	—	—	—	—	—	—
—	—	—	—	—	—	—	—	—	—	—	—	—	—	—	—
1	—	1	—	—	—	—	—	—	—	—	—	—	—	—	—
—	—	—	—	—	—	—	—	—	—	—	—	—	—	—	—

Родъ фабрикъ и заводовъ.		Городъ Иржаны.						Иржа	
		Число фабрикъ и заводовъ.	Сумма производительности.	Число рабочихъ.				Число фабрикъ и заводовъ.	Сумма производительности.
				Взрослыхъ.		Малолѣтнихъ.			
				м.	ж.	м.	ж.		
Фабрики:	Суконныя	—	—	—	—	—	—	—	—
	Суконно-кортовыя	—	—	—	—	—	—	—	—
	Шерстяныя	—	—	—	—	—	—	—	—
	Шелковыя	—	—	—	—	—	—	—	—
	Шерсто-чесальныя	—	—	—	—	—	—	—	—
	Прядильныя	—	—	—	—	—	—	—	—
	Шерсто-ткацкія	—	—	—	—	—	—	—	—
	Аппретурныя и сукновальныя	—	—	—	—	—	—	—	—
	Красильныя	—	—	—	—	—	—	—	—
	Ветошныя	—	—	—	—	—	—	—	—
	Шляпныя	—	—	—	—	—	—	—	—
	Табачныя	1	14947	8	6	—	—	—	—
	Гильзовыя	—	—	—	—	—	—	1	40
	Картонно-коробочныя	—	—	—	—	—	—	—	—
	Экипажныя	—	—	—	—	—	—	—	—
	Конторскихъ книгъ	—	—	—	—	—	—	—	—
	Типографіи и литографіи	—	—	—	—	—	—	—	—
	Скульптурныя	—	—	—	—	—	—	—	—
	Перламутровыхъ пуговицъ	—	—	—	—	—	—	—	—
Заводы:	Винокуренные и дрожжевые	—	—	—	—	—	—	15	12292
	Пивоваренные	1	20000	8	—	—	—	—	—
	Медоваренные	—	—	—	—	—	—	—	—
	Изюмнаго вина	—	—	—	—	—	—	—	—
	Уксусные	—	—	—	—	—	—	—	—
	Минеральныхъ водъ	—	—	—	—	—	—	—	—
	Мукомольные	9	15840	13	—	—	—	229	2027
	Цикорно-кофейные	—	—	—	—	—	—	—	—
	Крахмальные	—	—	—	—	—	—	—	—
	Маслобойные	—	—	—	—	—	—	8	93
	Сыроваренные	—	—	—	—	—	—	—	—
	Скипидарные и смоляные	—	—	—	—	—	—	10	310
	Кожевенные	—	—	—	—	—	—	2	175
	Клееваренные	—	—	—	—	—	—	5	210
	Мыловаренные	1	2800	4	—	—	—	—	—
	Свѣчные	2	250	2	—	—	—	1	4
	Стекляные	—	—	—	—	—	—	1	1000
	Фарфоровые	—	—	—	—	—	—	—	—
	Известковые	—	—	—	—	—	—	5	68
	Кирпичные	1	6000	6	—	—	—	19	1748
	Изразцовые и черепичные	—	—	—	—	—	—	—	—
	Гончарные	—	—	—	—	—	—	—	—
	Чугунно-литейные	—	—	—	—	—	—	—	—
	Лѣсопильные	—	—	—	—	—	—	—	—
	Щетинные	—	—	—	—	—	—	—	—
	Деревянныхъ шторъ	—	—	—	—	—	—	—	—
	Соломен. оболоч. для бутылокъ	—	—	—	—	—	—	—	—
	Пробочные	—	—	—	—	—	—	—	—
	Канатные	—	—	—	—	—	—	—	—
	Сѣнопрессовальные	—	—	—	—	—	—	—	—

...ский уѣздъ.				Городъ Слонимъ.						Слонимскій уѣздъ.					
Число рабочихъ.				Число фабрикъ и заводовъ.	Сумма производительности.	Число рабочихъ.				Число фабрикъ и заводовъ.	Сумма производительности.	Число рабочихъ.			
Взрослыхъ.		Малолѣтнихъ.				Взрослыхъ.		Малолѣтнихъ.				Взрослыхъ.		Малолѣтнихъ.	
м.	ж.	м.	ж.			м.	ж.	м.	ж.			м.	ж.	м.	ж.
—	—	—	—	—	—	—	—	—	—	9	187650	456	151	18	2
—	—	—	—	—	—	—	—	—	—	—	—	—	—	—	—
—	—	—	—	2	15230	11	10	—	—	—	—	—	—	—	—
—	—	—	—	—	—	—	—	—	—	1	30000	25	35	15	25
—	—	—	—	—	—	—	—	—	—	1	30	1	—	—	—
—	—	—	—	—	—	—	—	—	—	—	—	—	—	—	—
—	—	—	—	—	—	—	—	—	—	—	—	—	—	—	—
—	—	—	—	—	—	—	—	—	—	3	245	3	—	—	—
—	—	—	—	—	—	—	—	—	—	2	400	3	—	—	—
—	—	—	—	—	—	—	—	—	—	—	—	—	—	—	—
—	—	—	—	—	—	—	—	—	—	—	—	—	—	—	—
—	—	—	—	1	14000	5	13	—	—	—	—	—	—	—	—
1	4	2	1	1	1200	1	7	—	—	—	—	—	—	—	—
—	—	—	—	—	—	—	—	—	—	—	—	—	—	—	—
—	—	—	—	—	—	—	—	—	—	—	—	—	—	—	—
—	—	—	—	—	—	—	—	—	—	—	—	—	—	—	—
—	—	—	—	—	—	—	—	—	—	—	—	—	—	—	—
—	—	—	—	—	—	—	—	—	—	—	—	—	—	—	—
133	—	—	—	1	45000	15	—	—	—	15	125289	111	—	—	—
—	—	—	—	3	4250	7	—	—	—	1	8000	8	—	—	—
—	—	—	—	1	1500	2	—	—	—	2	950	2	—	—	—
—	—	—	—	—	—	—	—	—	—	—	—	—	—	—	—
—	—	—	—	1	300	1	—	—	—	—	—	—	—	—	—
—	—	—	—	—	—	—	—	—	—	2	180	2	—	—	—
300	1	—	—	2	5200	19	—	—	—	184	54730	239	—	—	—
—	—	—	—	—	—	—	—	—	—	—	—	—	—	—	—
—	—	—	—	—	—	—	—	—	—	1	10100	10	—	—	—
17	—	—	—	1	450	5	—	—	—	2	395	3	—	—	—
—	—	—	—	—	—	—	—	—	—	—	—	—	—	—	—
22	—	—	—	1	650	1	—	—	—	40	41690	68	2	—	—
8	—	—	—	1	300	1	—	—	—	15	28850	76	—	8	—
10	—	—	—	—	—	—	—	—	—	—	—	—	—	—	—
—	—	—	—	1	1000	2	—	—	—	1	200	1	—	—	—
2	—	—	—	1	800	1	—	—	—	—	—	—	—	—	—
50	35	20	20	—	—	—	—	—	—	1	15000	50	30	30	10
—	—	—	—	—	—	—	—	—	—	—	—	—	—	—	—
12	—	—	—	—	—	—	—	—	—	10	1430	12	—	—	—
85	—	—	—	4	2900	8	—	—	—	33	7000	82	—	—	—
—	—	—	—	1	230	3	—	—	—	—	—	—	—	—	—
—	—	—	—	5	900	7	—	—	—	7	285	7	—	—	—
—	—	—	—	—	—	—	—	—	—	1	15000	39	—	—	—
—	—	—	—	—	—	—	—	—	—	2	16200	19	—	—	—
—	—	—	—	—	—	—	—	—	—	—	—	—	—	—	—
—	—	—	—	1	700	—	4	—	—	—	—	—	—	—	—
—	—	—	—	1	4500	4	16	—	—	—	—	—	—	—	—
—	—	—	—	—	—	—	—	—	—	—	—	—	—	—	—
—	—	—	—	3	900	3	—	—	—	3	670	6	1	—	—
—	—	—	—	—	—	—	—	—	—	1	36000	18	20	—	—

Родъ фабрикъ и заводовъ.	Городъ Волковыскъ.						Вол
	Число фабрикъ и заводовъ.	Сумма производительности.	Число рабочихъ.				Число фабрикъ и заводовъ.
			Взрослыхъ.		Малолѣтнихъ.		
			м.	ж.	м.	ж.	
Фабрики: Суконныя	—	—	—	—	—	—	—
Суконно-кортовыя	—	—	—	—	—	—	—
Шерстяныя	—	—	—	—	—	—	1
Шелковыя	—	—	—	—	—	—	—
Шерсто-чесальныя	—	—	—	—	—	—	—
Прядильныя	—	—	—	—	—	—	—
Шерсто-ткацкія	—	—	—	—	—	—	—
Аппретурныя и сукновальныя	—	—	—	—	—	—	2
Красильныя	4	800	4	—	—	—	6
Ветошныя	—	—	—	—	—	—	—
Шляпныя	—	—	—	—	—	—	—
Табачныя	1	22000	5	8	—	—	—
Гильзовыя	—	—	—	—	—	—	—
Картонно-коробочныя	—	—	—	—	—	—	—
Экипажныя	—	—	—	—	—	—	—
Конторскихъ книгъ	—	—	—	—	—	—	—
Типографіи и литографіи	—	—	—	—	—	—	—
Скульптурныя	—	—	—	—	—	—	—
Перламутровыхъ пуговицъ	—	—	—	—	—	—	—
Заводы: Винокуренные и дрожжевые	—	—	—	—	—	—	16
Пивоваренные	1	3000	3	—	—	—	4
Медоваренные	—	—	—	—	—	—	4
Изюмнаго вина	—	—	—	—	—	—	1
Уксусные	—	—	—	—	—	—	—
Минеральныхъ водъ	—	—	—	—	—	—	2
Мукомольные	3	12500	12	—	—	—	145
Цикорно-кофейные	—	—	—	—	—	—	—
Крахмальные	—	—	—	—	—	—	5
Маслобойные	—	—	—	—	—	—	—
Сыроваренные	—	—	—	—	—	—	2
Скипидарные и смоляные	—	—	—	—	—	—	10
Кожевенные	3	22200	32	—	—	—	11
Клееваренные	—	—	—	—	—	—	—
Мыловаренные	—	—	—	—	—	—	—
Свѣчные	—	—	—	—	—	—	1
Стекляные	—	—	—	—	—	—	1
Фарфоровые	—	—	—	—	—	—	—
Известковые	—	—	—	—	—	—	15
Кирпичные	3	2450	13	—	—	—	18
Изразцовые и черепичные	2	1000	4	—	—	—	—
Гончарные	—	—	—	—	—	—	—
Чугунно-литейные	—	—	—	—	—	—	—
Лѣсопильные	—	—	—	—	—	—	—
Щетинные	—	—	—	—	—	—	—
Деревянныхъ шторъ	—	—	—	—	—	—	—
Соломен. оболоч. для бутылокъ	—	—	—	—	—	—	—
Пробочные	—	—	—	—	—	—	—
Канатные	—	—	—	—	—	—	—
Сѣнопрессовальные	—	—	—	—	—	—	—

ковыскій уѣздъ.					ВСЕГО ПО ГУБЕРНІИ.					
Сумма производительности.	Число рабочихъ.				Число фабрикъ и заводовъ.	Сумма производительности.	Число рабочихъ.			
	Взрослыхъ.		Малолѣтнихъ.				Взрослыхъ.		Малолѣтнихъ.	
	м.	ж.	м.	ж.			м.	ж.	м.	ж.
—	—	—	—	—	232	2430551	2381	791	23	4
—	—	—	—	—	34	3219219	2138	1207	26	27
5000	15	25	—	—	6	705230	371	215	3	—
—	—	—	—	—	6	343700	112	259	17	25
—	—	—	—	—	21	11734	67	49	2	—
—	—	—	—	—	27	354975	355	381	—	9
—	—	—	—	—	92	880620	716	227	15	—
570	3	—	—	—	17	13540	41	10	—	—
410	6	—	—	—	71	174959	203	6	4	—
—	—	—	—	—	6	90600	144	102	—	—
—	—	—	—	—	1	160000	100	60	—	—
—	—	—	—	—	8	2094647	528	1482	45	108
—	—	—	—	—	22	155750	111	563	54	147
—	—	—	—	—	2	10500	4	20	9	8
—	—	—	—	—	1	3000	8	—	—	—
—	—	—	—	—	2	90000	101	22	—	—
—	—	—	—	—	6	50400	77	2	1	—
—	—	—	—	—	2	2850	11	—	2	—
—	—	—	—	—	1	9000	22	—	—	—
					557	10801275	7490	5396	201	328
372804	121	—	2	—	75	1061287	596	—	2	—
2680	6	—	—	—	48	496013	221	2	—	—
1980	4	—	—	—	25	18926	29	3	—	—
90	1	—	—	—	2	240	2	—	—	—
—	—	—	—	—	4	1810	4	—	—	—
288	2	—	—	—	45	12103	63	—	1	—
64285	152	—	—	—	2072	515946	2402	1	8	—
—	—	—	—	—	1	14600	12	—	—	—
22400	37	—	—	—	10	48900	78	4	—	—
—	—	—	—	—	54	28480	126	—	3	—
2680	3	5	3	—	31	7730	48	10	3	—
7950	19	—	1	—	88	62330	166	2	1	—
22787	43	—	—	—	143	1067904	1047	2	17	—
—	—	—	—	—	8	3600	16	—	—	—
—	—	—	—	—	18	103080	39	—	—	—
550	1	—	—	—	25	6385	29	—	—	—
8000	30	—	—	—	4	134665	237	78	112	41
—	—	—	—	—	1	24600	30	12	—	—
5256	20	—	—	—	37	11691	58	—	—	—
6740	37	1	1	—	212	284461	1161	31	12	1
—	—	—	—	—	50	65870	198	4	8	—
—	—	—	—	—	126	7986	183	1	3	—
—	—	—	—	—	4	217000	309	—	6	—
—	—	—	—	—	12	188924	441	—	—	—
—	—	—	—	—	7	77700	99	14	19	—
—	—	—	—	—	1	700	—	4	—	—
—	—	—	—	—	1	4500	4	16	—	—
—	—	—	—	—	2	72150	79	40	3	—
—	—	—	—	—	7	1590	10	1	3	—
—	—	—	—	—	1	36000	18	20	—	—
					3114	4577171	7705	245	201	42
					3671	15378446	15195	5641	402	370

О числѣ ремесленниковъ за 1897 годъ.

	Православн. исповѣданія.			Р.-католич. исповѣданія.			Протестант. исповѣданія.			Магометанск. исповѣданія.			Іудейскаго исповѣданія.			Всего ремесленниковъ.		
	М.	Р.	У.	М.	Р.	У.	М	Р.	У.	М.	Р.	У.	М.	Р.	У.	М.	Р.	У.
Ремесленники, приготовляющіе предметы пищи:																		
въ городахъ	93	41	8	186	81	35	33	21	9	6	6	6	1029	348	153	1347	495	211
„ уѣздахъ	1176	241	7	674	163	29	46	14	4	—	—	—	1390	464	104	3286	882	144
																4633	1377	355
Ремесленники, приготовляющіе предметы одежды:																		
въ городахъ	143	99	59	309	276	206	56	71	67	16	1	—	2599	2229	2131	3124	2676	2463
„ уѣздахъ	708	226	222	943	375	191	218	155	61	42	18	2	2462	1355	1096	4373	2129	1571
																7497	4805	4034
Ремесленники, изготовляющіе предметы домохозяйства:																		
въ городахъ	260	141	53	427	214	96	25	8	2	1	1	—	1734	913	591	2440	1277	742
„ уѣздахъ	3282	473	605	2154	430	230	150	20	9	5	—	2	3254	917	982	8845	1840	1829
																11285	3117	2571
Прочіе ремесленники и промышленники, не подходящіе къ первымъ тремъ разрядамъ:																		
въ городахъ	77	8	9	153	24	17	3	—	—	—	—	—	1163	148	201	1402	182	227
„ уѣздахъ	220	12	5	209	39	7	7	3	2	—	—	—	1050	91	111	1486	145	125
																2888	327	352
Итого { въ городахъ .	573	289	129	1075	595	354	117	100	78	23	8	6	6525	3638	3076	8313	4630	3643
„ уѣздахъ .	5386	952	839	3980	1007	457	421	192	76	47	18	4	8156	2827	2293	17990	4996	3669
																26303	9626	7312
				16620						106			26515			43241		

О выданныхъ за 1897 г. торговыхъ документахъ.

	Свидѣтельствъ.															Билетовъ.				Противу 1896 г.
	1-й гильдіи.	2-й гильдіи.	На мелочной торгъ.	На разовый торгъ.	На разносный торгъ.	Промысловыхъ. 3 класса. Разряда. 1	2	3	4 класса. Разряда. 1	2	3	5 класса. Разряда. 1	2	3	Приказчичьихъ. Гильдіи. 1	2	1-й гильдіи.	2-й гильдіи.	На мелочной торгъ.	Всего.	Болѣе (+), Менѣе (—).
По г. Гроднѣ	9	154	518	—	—	2	9	84	—	—	—	—	—	—	109	168	17	228	371	1669	+155
„ Гродненскому уѣзду	1	47	417	2	10	—	—	—	14	13	45	—	—	—	12	82	3	75	306	1027	+222
„ г. Соколкѣ	—	19	110	—	—	—	—	—	1	4	21	—	—	—	5	17	—	19	105	301	— 9
„ Сокольскому уѣзду	2	24	179	4	3	—	—	—	2	11	44	—	—	—	12	27	—	36	171	515	— 15
„ г. Бѣлостоку	31	298	646	—	—	26	37	119	—	—	—	—	—	—	97	309	46	392	544	2545	+127
„ Бѣлостокскому уѣзду	4	61	413	—	7	—	—	—	19	37	55	—	—	—	15	137	7	71	265	1091	+ 76
„ г. Бѣльску	3	42	239	—	—	—	—	—	4	10	44	—	—	—	9	43	3	36	178	611	+ 47
„ Бѣльскому уѣзду	1	33	354	1	3	—	—	—	3	11	48	—	—	—	6	34	1	55	277	827	+ 50
„ г. Бресту	9	158	490	—	—	7	10	46	—	—	—	—	—	—	69	150	30	218	297	1484	—136
„ Брестскому уѣзду	5	25	434	2	11	—	—	—	5	8	63	—	—	—	7	165	4	25	312	1066	+ 83
„ г. Кобрину	—	49	239	—	—	—	—	—	—	—	—	5	12	54	12	33	1	60	198	763	+268
„ Кобринскому уѣзду	—	37	433	4	13	—	—	—	—	—	—	3	6	47	9	39	1	43	342	977	+278
„ г. Пружанамъ	3	34	201	—	—	—	—	—	—	—	—	1	5	51	4	42	3	60	174	578	+109
„ Пружанскому уѣзду	2	33	223	2	4	—	—	—	—	—	—	—	3	55	2	41	5	45	232	647	+106
„ г. Слониму	4	71	380	—	—	—	—	—	11	28	76	—	—	—	17	113	7	91	285	1083	+227
„ Слонимскому уѣзду	2	62	529	4	6	—	—	—	10	21	84	—	—	—	10	109	5	67	319	1228	+269
„ г. Волковыску	4	61	265	—	—	—	—	—	—	—	—	5	5	38	5	35	1	68	99	586	+ 43
„ Волковыскому уѣзду	1	49	309	—	3	—	—	—	—	—	—	5	4	32	2	18	—	49	140	612	+ 50
Всего по губерніи	81	1257	6479	19	60	35	56	249	69	143	480	19	35	277	402	1562	134	1638	4615	17610	+1950

	Лошадей.	Рогатаго скота.
Губернскій городъ Гродна	272	190
Уѣздъ Гродненскій	25500	50947
Уѣздный городъ Соколка	253	369
Заштатный городъ Одельскъ	234	360
„ „ Кузница	81	250
„ „ Новый-Дворъ	119	282
„ „ Домброва	122	205
„ „ Суховоля	285	490
„ „ Яновъ	160	290
„ „ Корициньъ	85	137
„ „ Васильковъ	240	1143
Уѣздъ Сокольскій	18421	23614
Уѣздный городъ Бѣлостокъ	763	350
Заштатный городъ Кнышинъ	480	837
„ „ Гоніондзъ	420	785
„ „ Суражъ	200	560
Уѣздъ Бѣлостокскій	19188	37130
Уѣздный городъ Бѣльскъ	200	850
Заштатный городъ Дрогичинъ	60	300
„ „ Брянскъ	200	650
„ „ Наревъ	254	930
„ „ Клещели	110	212
„ „ Мельникъ	120	700
Уѣздъ Бѣльскій	12489	60440
Уѣздный городъ Брестъ	650	500
Уѣздъ Брестскій	15517	63540
Уѣздный городъ Кобринъ	250	434
Уѣздъ Кобринскій	17005	89512
Уѣздный городъ Пружаны	730	900
Уѣздъ Пружанскій	17086	50718
Уѣздный городъ Слонимъ	852	1172
Уѣздъ Слонимскій	24705	87249
Уѣздный городъ Волковыскъ	497	885
Уѣздъ Волковыскій	18298	39852
Итого въ городахъ	7637	13781
Итого „ уѣздахъ	168209	503002
Всего въ губерніи	175846	516783

за 1897 годъ.

О В Е Ц Ъ.		Свиней.	Коз ъ.	Ословъ и муловъ.	ИТОГО.
Простыхъ.	Тонкорунныхъ.				
—	—	875	67	—	1404
64900	12318	59016	592	6	213279
659	—	309	—	—	1590
646	—	220	—	—	1460
377	—	113	—	—	821
372	—	179	—	—	952
180	—	145	—	—	652
510	—	460	—	—	1745
250	—	180	—	—	880
285	—	155	—	—	662
240	—	440	—	—	2063
50241	487	24188	—	—	116951
—	—	400	—	—	1513
608	—	812	—	—	2737
412	—	531	3	—	2151
700	—	400	—	—	1860
50085	1260	49641	29	2	157335
250	—	300	3	—	1603
210	—	100	—	—	670
320	—	700	—	—	1870
900	—	390	—	—	2474
350	—	60	—	—	732
960	—	440	—	1	2221
69438	16750	49008	15	7	208147
—	—	260	40	—	1450
69630	11788	39440	1313	6	201234
400	—	430	2	2	1518
60396	3950	32793	342	3	204001
110	—	986	—	1	2727
49712	868	31964	30	—	150378
280	—	1240	52	—	3596
88502	10983	43122	170	5	254736
221	—	1617	26	—	3246
48757	21932	37440	160	11	166450
9240	—	11742	193	4	42597
551661	80336	366612	2651	40	1672511
560901	80336	378354	2844	44	1715108

О состояніи хлѣбныхъ мага

	Общее число душъ, облагавшихся хлѣбнымъ сборомъ въ сельскіе запасные магазины.	Число душъ, содержавшихъ хлѣбные запасы въ натурѣ.	Полное количество хлѣба, долженствовавшее находиться въ магазинахъ.		Къ 1 января 1897 г.			
					Дѣйствительно находилось въ магазинахъ хлѣба.		Состояло въ ссудахъ и недоимкахъ	
			Озим.	Яров.	Озим.	Яров.	Озим.	Яров.
1) Крестьянскихъ:								
Гродненскій уѣздъ . . .	32286	40047	32286	16143	32602 3—5	16136 6—„	52 5—„	60 7—„
Сокольскій „ . . .	24838	24633	24838	12419	24993 1—7	12579 1—2½	107 1—2	63 5—6½
Бѣлостокскій „ . . .	22950	22723	22950	11475	22952	11472 4—„	47	22 4—„
Бѣльскій „ . . .	25973	24688	25973	12986 4—„	26330 „—3	12920 2—„	396 2—„	242 4—„
Брестскій „ . . .	35591	34835	35591	17795 4—„	35889 6—1½	17302 1—6½	243 7—2½	121 2—5½
Кобринскій „ . . .	38422	38514	38422	19211	37969 3—3	18153 5—½	1606 7—7½	724 5—„
Пружанскій „ . . .	28902	40761	28902	14451	29030 5—„	14530 7—„	135 2—„	66 5—„
Слонимскій „ . . .	44073	43235	44073	22036 4—„	43822 5—7	22006 2—5	246 5—5	54 3—„
Волковыскій „ . . .	29899	45127	29899	14949 4—„	30113 1—2	14988 3—4	45 2—„	35 6—„
Итого . .	282934	314563	282934	141467	283703 3—4½	140090 1—2½	2881 1—1	1392 2—½
2) Мѣщанскихъ:								
Гродненскій уѣздъ . . .	224	224	224	112	216 2—1	104 1—3	22 5—7	15 2—5
3) Предмѣщанскихъ:								
Гродненскій уѣздъ . . .	428	428	428	214	428	214	—	—
Сокольскій „ . . .	56	56	56	28	56	28	—	—
Бѣлостокскій „ . . .	662	532	662	331	246 2—„	106 5—„	415 6—„	224 3—„
Бѣльскій „ . . .	1640	1963	1640	820	1702 5—„	850 4—„	—	—
Итого . .	2786	2979	2786	1393	2432 7—„	1199 1—„	415 6—„	224 3—„
Всего по губерніи.	285944	317766	285944	142972	286352 4—5½	141393 3—5½	3319 5—„	1632 „—1

ЗИНОВЪ КЪ 1 ЯНВАРЯ 1898 г.

СЪ 1-го ЯНВАРЯ 1897 ГОДА ПО 1-е ЯНВАРЯ 1898 ГОДА.				КЪ 1-МУ ЯНВАРЯ 1898 ГОДА.					
Поступило хлѣба въ магазины въ уплату ссудъ и недоимокъ.		Вновь выдано въ ссуды.		Осталось на лицо.		Состояло въ ссудахъ и недоимкахъ.		Итого.	
Озим.	Яров.	Озим.	Яров.	Озим.	Яров.	Озим.	Яров.	Озим.	Яров.
5913	3900	5602	2677	32913	16359	109	75	33022	14635
3—2	2—2	2—„	4—2	4—7	4—„	4—„	7—„	5—3	3—„
2993	2863	3055	2915	24931	12526	169	115	25100	12642
7—„		6—„	2—„	2—7	7—2½	2—„	7—6½	3—1	7—1
2483	2299	2513	2315	22931	11455	77	39	22999	11495
	2—„	4—„	7—„	4—„	7—„	4—„	1—„		
2295	2052	2415	2165	26209	12807	529	361	26739	13169
1—2	4—2	4—3	2—2	5—2	4—„	5—1	6—4	2—3	2—4
1907	2095	1911	2093	35886	17304	242	121	36128	17426
6—„	4—„	4—„	3—„	„—1½	2—6½	5—2½	5—5½	5—4	4—„
2560	2830	2405	2431	38125	18554	1173	539	39298	19092
7—5½	6—6½	1—1	„—7	1—7½	3—„	3—„	3—½	2—2½	6—½
4200	3314	4211	3274	29019	14571	370	132	29389	14703
4—6	2—5	5—2	„—5	4—4	1—„	2—„		6—4	1—„
2204	1945	2018	1922	44008	22030	61	30	44069	22060
„—2	7—4	2—5	„—4	3—4	1—5		4—„	3—4	5—5
5633	4863	5696	4888	30050	14963	65	47	30115	15011
„—6	6—2	1—6	6—2	„—2	3—4	6—„	6—„	6—2	1—4
30191	26165	29829	25683	284065	140572	2797	1464	286863	142036
6—7½	3—5½	7—1	2—6	3—3	2—2	7—4½	1—½	2—7½	3—2½
—	—	—	—	216	104	22	15	239	119
				2—1	1—3	5—7	2—5		4—„
—	—	—	—	428	214	—	—	428	214
9	8	9	8	56	28	—	—	56	28
6—„	5—„	6—„	5—„						
63	29	11	13	298	122	363	208	662	331
5—6			4—„	7—6	1—„	„—2	7—„		
—	—	106	33	1596	817	106	33	1702	850
			4—„	5—„			4—„	5—„	4—„
73	37	126	55	2379	1181	469	242	2848	1423
3—6	5—„	6—„	5—„	4—6	1—„	„—2	3—„	5—„	4—„
30265	26203	29956	25738	286661	141857	3289	1721	289950	143579
2—5½	„—5½	5—1	7—6	2—2	4—5	5—5½	6—5½	7—7½	3—2½

Названіе уѣздовъ.		Во время посѣва хлѣбовъ. Подденная. Работнику съ лошадью. Р.	К.	Работнику пѣшему. Р.	К.	Работницѣ. Р.	К.	Подесятинная. Р.	К.	Помѣсячная. Работнику. Р.	К.	Работницѣ. Р.	К.
Гродненскій	На продовольствіи нанимающагося	—	90	—	50	—	35	3	5	—	—	—	—
	На продовольствіи нанимателя	—	70	—	40	—	25	2	50	—	—	—	—
Сокольскій	На продовольствіи нанимающагося	1	30	—	35	—	25	5	50	9	—	5	—
	На продовольствіи нанимателя	—	—	—	25	—	15	—	—	6	—	3	50
Бѣлостокскій	На продовольствіи нанимающагося	1	50	—	45	—	30	6	—	10	—	6	—
	На продовольствіи нанимателя	—	—	—	35	—	20	—	—	7	—	3	50
Бѣльскій	На продовольствіи нанимающагося	1	37	—	50	—	30	3	80	11	—	6	—
	На продовольствіи нанимателя	—	95	—	30	—	20	3	—	6	—	3	—
Брестскій	На продовольствіи нанимающагося	1	—	—	60	—	35	—	—	—	—	—	—
	На продовольствіи нанимателя	—	75	—	40	—	25	—	—	—	—	—	—
Кобринскій	На продовольствіи нанимающагося	1	5	—	45	—	25	6	—	9	—	5	50
	На продовольствіи нанимателя	—	80	—	32	—	20	5	—	6	—	3	50
Пружанскій	На продовольствіи нанимающагося	1	20	—	50	—	35	—	—	—	—	—	—
	На продовольствіи нанимателя	—	80	—	35	—	25	—	—	—	—	—	—
Слонимскій	На продовольствіи нанимающагося	1	25	—	45	—	35	5	60	11	50	7	—
	На продовольствіи нанимателя	—	75	—	35	—	25	4	15	7	50	4	—
Волковыскій	На продовольствіи нанимающагося	1	—	—	35	—	25	—	—	9	—	6	75
	На продовольствіи нанимателя	—	70	—	25	—	20	—	—	5	35	3	10

ческій трудъ за 1897 годъ.

Во время сѣнокоса.										Во время уборки хлѣбовъ.										Въ лѣто		Въ годъ.	
Поденная.						Подсятинная.		Помѣсячная.				Поденная.				Подсятинная.		Помѣсячная.					
Работнику съ лошадью.		Работнику пѣшему.		Работницѣ.				Работнику.		Работницѣ.		Работнику съ лошадью.		Работнику пѣшему.		Работницѣ.		Работнику.		Работницѣ.		Работнику.		Работницѣ.		Работнику.	Работницѣ.
Р.	К.	Р.	К.	Р.	К.	Р.	К.	Р.	К.	Р.	К.	Р.	К.	Р.	К.	Р.	К.	Р.	К.	Р.	К.	Р.	Р.	РУБ.	РУБ.
1	40	—	70	—	40	2	10	—	—	—	—	1	50	—	75	—	40	2	60	—	—	—	—	—	—	—	—	—	—
1	10	—	60	—	35	1	30	—	—	—	—	1	35	—	65	—	35	1	40	—	—	—	—	18	12	40	30		
1	40	—	40	—	30	6	—	9	50	5	30	1	40	—	40	—	30	6	—	9	50	5	30	54	34	90	60		
—	—	—	30	—	22	—	—	6	30	3	60	—	—	—	30	—	22	—	—	6	50	3	60	34	24	57	36		
1	60	—	60	—	40	6	50	10	50	6	30	1	70	—	65	—	45	7	80	11	—	6	80	65	45	125	80		
—	—	—	45	—	30	—	—	7	—	3	80	—	—	—	50	—	30	—	—	7	50	4	20	42	28	80	40		
1	30	—	50	—	30	3	80	11	—	6	50	1	50	—	60	—	45	3	—	11	50	6	50	40	25	80	45		
1	—	—	40	—	25	3	—	6	50	3	50	1	20	—	35	—	30	2	75	7	25	4	—	27	16	50	36		
1	—	—	60	—	35	—	—	—	—	—	—	1	—	—	60	—	35	—	—	—	—	—	—	—	—	100	60		
—	75	—	40	—	25	—	—	—	—	—	—	—	75	—	40	—	25	—	—	—	—	—	—	—	—	40	25		
1	15	—	55	—	33	4	—	11	—	6	50	1	15	—	55	—	35	4	—	11	—	6	50	53	33	80	45		
—	90	—	40	—	25	3	—	8	—	4	50	—	90	—	40	—	27	3	—	8	—	4	50	37	20	45	25		
1	50	—	75	—	50	—	—	—	—	—	—	1	50	—	75	—	50	—	—	—	—	—	—	—	—	—	—		
1	—	—	50	—	40	—	—	—	—	—	—	1	—	—	50	—	40	—	—	—	—	—	—	—	—	56	36		
1	35	—	60	—	40	5	75	12	—	7	50	1	50	—	65	—	45	5	80	12	50	8	50	50	32	90	60		
—	80	—	45	—	30	4	25	8	—	4	30	—	90	—	50	—	30	4	30	8	60	4	80	35	19	40	30		
1	20	—	40	—	25	—	—	9	75	7	25	1	25	—	45	—	32	—	—	9	66	7	25	42	29	75	60		
—	95	—	30	—	20	—	—	6	75	4	45	—	95	—	35	—	27	—	—	6	33	4	65	20	15	32	24		

ОТДѢЛЪ IV.

Свѣдѣнія о состояніи Гродненской губерніи за 1897 годъ.

(Статистическій обзоръ).

Территорія.

Гродненская губернія заключена между 51°30'48", и 54°2'30" сѣверной широты и между 4°24' и 7°54'46" западной долготы отъ Пулкова; она граничитъ на С. съ Ломжинскою, Сувалкскою и Виленскою, на В. съ Виленскою и Минскою, на Ю. съ Волынскою и Минскою и на З. съ Сѣдлецкою и Ломжинскою губерніями. Гродненская губернія занимаетъ площадь въ 704½ кв. миль или 3547746 десятинъ. По числу жителей—1627310 душъ обоего пола, что составляетъ среднимъ числомъ по 1 человѣку на 2,18 десятинъ земли,—губернія принадлежитъ къ числу средненаселенныхъ въ Россіи.

Площадь земли, занимаемой каждымъ уѣздомъ въ отдѣльности—въ квадратныхъ верстахъ и десятинахъ,—представлена въ слѣдующей таблицѣ:

Названіе уѣздовъ.	Квадратные версты.	Десятины.
Слонимскій занимаетъ площ. .	6359,2	662416
Кобринскій	4645,3	483885
Брестскій	4299,7	447885
Гродненскій	3709,1	386364
Пружанскій	3659,4	381187
Волковыскій	3413,2	355541
Бѣльскій.	3130,1	326052
Бѣлостокскій	2551,8	265812
Сокольскій	2290,6	238604
Итого . .	34058,4	3547746

Почва.

Главнѣйшіе виды почвы распредѣляются приблизительно слѣдующимъ образомъ:

песчаный и песчано-каменистый занимаетъ . .	1,020	т. д.	или	28,8 %
супесчаный	1,578	„ „	„	43,9 „
суглинистый и глинистый .	553	„ „	„	15,5 „
черноземный	140	„ „	„	4,0 „
болотный	196	„ „	„	5,5 „
подзолистый	78	„ „	„	2,2 „
торфяной	3	„ „	„	0,1 „

Сыпучіе пески встрѣчаются въ сѣверной части Гродненскаго уѣзда, въ Бѣлостокскомъ уѣздѣ—по теченію рѣкъ Нарева и Бобра, въ Бѣльскомъ уѣздѣ—въ верховьяхъ рѣки Нурца, въ Брестскомъ уѣздѣ—по рѣкѣ Западному Бугу, въ Пружанскомъ уѣздѣ—по рѣкамъ Нареву и Лѣснѣ, а также въ нѣкоторыхъ мѣстахъ Волковыскаго и Слонимскаго уѣздовъ Песчано-каменистая производительная почва занимаетъ около четвертой части Сокольскаго и Бѣлостокскаго уѣздовъ, встрѣчаясь также въ Бѣльскомъ, Волковыскомъ и другихъ уѣздахъ. Супесчаная (отъ 5% до 20% глины) и суглинистая (отъ 20% до 40% глины) почвы являются господствующими въ Гродненской губерніи. Чистый черноземъ встрѣчается весьма рѣдко: въ южной части Гродненскаго, въ западной—Пружанскаго, въ сѣверо-западной—Кобринскаго и въ средней Брестскаго уѣздовъ. Подзольная, болотная и торфяная почвы, въ первобытномъ ихъ состояніи совершенно безплодныя встрѣчаются преимущественно въ южныхъ частяхъ Брестскаго, Кобринскаго и Слонимскаго уѣздовъ и только въ малыхъ размѣрахъ въ другихъ уѣздахъ.

Такимъ образомъ приблизительно 0,7 всего пространства губерніи состоитъ изъ разновидностей песчаной почвы, около 0,2 части занято плодороднымъ суглинкомъ и черноземомъ и около 0,1 болотами, подзольной и торфяной почвою. Несмотря на это Гродненская губернія даетъ почти постоянные средніе урожаи, что можетъ быть объяснено лишь благопріятными для земледѣлія

климатическими условіями. Умѣренный климатъ и преобладающіе западные вѣтры, приносящіе съ собою влагу, способствуютъ правильному произрастанію злаковъ и травъ.

Экономическая дѣятельность населенія.

Земледѣліе.

Условія почвы заставляютъ сельскихъ хозяевъ ограничиваться посѣвами ржи, овса, ячменя, гречихи и преимущественно картофеля. Пшеница сѣется въ незначительномъ количествѣ. Правильное травосѣяніе встрѣчается только въ помѣщичьихъ имѣніяхъ; отдѣльные случаи посѣва крестьянами лупина и клевера начали появляться въ послѣдніе годы.

Кромѣ неблагопріятныхъ качествъ почвы и малоземелья, причиною неустройства крестьянскаго хозяйства служитъ еще и недостатокъ сѣнокосовъ и луговъ, что лишаетъ крестьянъ возможности содержать въ достаточномъ количествѣ скотъ.

Общіе результаты отчетнаго 1897 земледѣльческаго года и отличительные признаки его были слѣдующіе:

Озимые и яровые посѣвы произведены своевременно; бывшая снѣжная съ умѣренными морозами зима не оказала вреднаго вліянія на озимые всходы, но успѣшному произрастанію ихъ и вообще всей растительности съ начала весны не благопріятствовала холодная дождливая погода; благодаря же наступившей съ половины апрѣля теплой, съ изрѣдка перепадающими дождями, погодѣ, продолжавшейся все время почти до уборки хлѣбовъ, состояніе какъ хлѣбовъ, такъ и травъ значительно улучшилось, урожай которыхъ оказался въ общемъ по количеству собранныхъ продуктовъ удовлетворительнымъ. Уборка хлѣбовъ и травъ при довольно благопріятной погодѣ окончена своевременно. Урожай текущаго года въ общей сложности обезпечилъ народное продовольствіе и другія потребности жителей губерніи.

Въ 1897 году повреждено и выбито градомъ въ восьми уѣздахъ озимаго хлѣба 2454 десятины и яроваго 1281 десятина, на сумму 72641 руб. Въ лѣто 1896 года пострадавшихъ уѣздовъ было семь; въ нихъ выбито градомъ озимыхъ посѣвовъ на 2769 десятинахъ и яровыхъ на 1314 десятинахъ, на сумму 56886 руб.

Вредъ, причиненный градобитіями за послѣдніе два года, выражается слѣдующею таблицею:

Уѣзды, пострадавшіе отъ градобитій.	Повреждено градомъ хлѣбовъ.								Сравнительно съ 1896 г. въ 1897 г. болѣе + менѣе —	
	Въ 1896 году.				Въ 1897 году.					
	На десятинахъ.		На сумму.		На десятинахъ.		На сумму.			
	Озимыхъ.	Яровыхъ.	Руб.	К.	Озимыхъ.	Яровыхъ.	Руб.	К.	Рубли.	К.
Гродненскій .	57½	69	2021	—	—	—	—	—	— 2021	—
Сокольскій . .	1188½	359	17840	—	688	260	13590	—	— 4950	—
Бѣлостокскій .	985	200	15590	—	75	85	2400	—	— 13190	—
Бѣльскій . .	—	—	—	—	216	170	15000	—	+ 15000	—
Брестскій . .	24	—	280	—	152	105	3405	—	+ 3125	—
Кобринскій . .	494	98	12605	—	859	472	32290	—	+ 19685	—
Пружанскій .	—	—	—	—	—	44	336	—	+ 336	—
Слонимскій . .	20	123	3000	—	448	145	5428	—	+ 2428	—
Волковыскій .	—	465	5550	—	16	—	192	—	— 5358	—
Итого .	2769	1314	56886	—	2454	1281	72641	—	+ 15755	—

Озимые посѣвы въ 1897 году произведены крестьянами своевременно и собственными средствами.

Сравнительные посѣвы и урожаи въ 1896 и 1897 г. г.

	въ 1896 г.	въ 1897 г.
Обсѣменено было земли	940,926½ дес.	949,529½ дес.
Посѣяно было хлѣбовъ и картофеля	1.746,670 четв.	1.785,817⅝ четв.
Собрано было хлѣбовъ и картофеля .	7.705,544¼ „	7.806,970⅛ „
Собрано было сѣна .	30.134,874 пуд.	30.595,827 пуд.

Въ 1897 году, какъ видно, площадь посѣвовъ увеличилась на 8603 десятины, а количество употребленныхъ на посѣвы сѣмянъ прибавилось на 39147⅝ четв.; при чемъ количество со-

браннаго хлѣба увеличилось противъ сбора хлѣбовъ 1896 г. на 101425 четв. 7 четк ; сѣна же оказалось въ излишкѣ 460951 пудъ.

Посѣвная площадь по уѣздамъ была засѣяна слѣдующими хлѣбами:

Въ уѣздахъ.	Въ 1897 году высѣяно четвертей.							
	Озимой.		Яровой пшеницы	Овса.	Ячменя.	Гречихи.	Остальн. яровыхъ хлѣбовъ.	Картофеля.
	Пшеницы.	Ржи.						
Гродненскомъ .	5060	41540	199-5	19615	6972	2258-5	3662 5	91716
Сокольскомъ .	902	36450	15	19788	4566	3439	3511	43539
Бѣлостокскомъ .	2316	30579	—	21578	3395	1893	2546	68442
Бѣльскомъ . .	23116	61582	9	43952	12200-4	3168	11811-4	161622
Брестскомъ . .	3701	50232	79	30121	6590	2686	4714	97348
Кобринскомъ .	3615-6	36292	626-2	34767-4	4544-6	2129-4	3799-4	75161-4
Пружанскомъ .	1959	31575	190	23818	4834	1242	1198	112454
Слонимскомъ .	2238	58660	1193	38615	7364	6712	6041	135272
Волковыскомъ .	4177	52446	933	26969	8139	3714	3528	164709
Итого .	47075-6	399356	3244-7	259218	58605 2	27242-1	40811-5	950263-4

Всего собрано въ 1897 году зерновыхъ хлѣбовъ, картофеля и сѣна по сравненію съ 1896 годомъ.

	въ 1896 г.	въ 1897 г.	болѣе + менѣе —
Озимой пшеницы . .	221301 чет.	217633	— 3668 чет
„ ржи	1998344 „	1729316	—269028 „
Яровой пшеницы . .	13045-4 „	14832-2	+ 1786-6 „
Овса	836794 „	993995-4	+157201-4 „
Ячменя	220117-6 „	245596	+ 25478-2 „
Гречихи	96084 „	117585-4	+ 21501-4 „
Остальныхъ яр. хлѣб.	153733-7 „	139634-7	— 14099 „
Картофеля	4166124½ „	4348377	+ 182252½ „
Сѣна	30134874 пуд.	30595827	+ 460953 пуд.

По уѣздамъ эти данныя распредѣляются слѣдующимъ образомъ:

Въ уѣздахъ:	Въ 1897 году собрано четвертей:								
	Озимой.		Яровой пшеницы	Овса.	Ячменя.	Гречихи.	Остальныхъ яровыхъ хлѣбовъ.	Картофеля.	Сѣна пудовъ.
	Пшеницы.	Ржи.							
Гродненскомъ	22770	207900	798-6	68652-4	31374	9034-4	13096-7	458580	910940
Сокольскомъ.	3393	144330	45	62529	18203	13353	10177	170963	2082570
Бѣлостокскомъ	8942	113228	—	57189	12126	10026	7271	238932	2117750
Бѣльскомъ .	94903	251263	45	164465	52544	15829	42025	784358	1826870
Брестскомъ .	26254	236069	348	112353	27005	12649	17585	469243	3719120
Кобринскомъ.	21865	199933	3705-4	210560	23687	9789	15759	640891	8458159
Пружанскомъ	9409	134621	610	83789	17355	5584	6350	565249	4231173
Слонимскомъ.	12042	286010	5597	126280	31303	28888	19537	498640	4802955
Волковыскомъ	18055	155962	3683	108178	31999	12433	7834	521521	2446290
ИТОГО	217633	1729316	14832-2	993995-4	245596	117585-4	139634-7	4348377	30595827

Въ среднемъ для всѣхъ хозяйствъ губерніи урожай былъ:

	въ 1896 г.	1897 г.	болѣе + менѣе —
Озимыхъ хлѣбовъ . самъ	4,9	4,5	— 0,4
Яровыхъ . . . . „	3,4	3,9	+ 0,5
Картофеля . . . „	4,7	4,6	— 0,1

По родамъ хлѣбовъ степень урожайности въ 1897 году выразилась въ слѣдующихъ процентахъ:

По уѣздамъ.	Озимыхъ хлѣбовъ.		Яровыхъ хлѣбовъ:					
	Пшеницы.	Ржи.	Пшеницы.	Овса.	Ячменя.	Гречихи.	Остальныхъ.	Картофеля.
Гродненскому . .	4,5	5	4	3,5	4,	4	3,5	5
Сокольскому . . .	3,7	3,9	3	3,1	3,9	3,8	2,8	3,9
Бѣлостокскому . .	3,8	3,7	—	2,6	3,5	5,2	2,8	3,4
Бѣльскому . . .	4,1	4	5	3,7	4,3	5	3,5	4
Брестскому . . .	7	4,6	4,3	3,7	4	4,7	3,7	4,8
Кобринскому . . .	6	5	5,9	6	5,2	4,5	4,1	8,5
Пружанскому . .	4,8	4,2	3,2	3,5	3,5	4,4	5,3	5
Слонимскому . . .	5,3	4,8	4,6	3,2	4,2	4,3	3,2	3,6
Волковыскому . .	4,3	2,9	3,9	4	3,9	3,3	2,2	3,1
Въ среднемъ выводѣ . .	4,	4,2	4,2	3,7	4,1	4,3	3,4	4,6

Стоимость всего собраннаго по губерніи въ отчетномъ году хлѣба въ количествѣ 7,806,970 четв. 1 четк. (въ 1896 году было 7,705,544 четв. 2 четк.), считая по среднимъ годовымъ справочнымъ цѣнамъ, по каждому изъ 9 уѣздовъ отдѣльно, опредѣлилась въ суммѣ 24.070,429 руб. 12¼ коп. (въ 1896 г. было 21 721,503 руб. 80¾ коп.) болѣе противъ предыдущаго года на 2.348,925 руб. 31¾ коп. при урожаѣ, большемъ на 101,425⅞ четверт. сравнительно съ урожаемъ предшествовавшаго года.

По уѣздамъ цифры эти представляются слѣдующею таблицею:

Уѣзды.	Количество собранныхъ въ 1897 г. хлѣбовъ.	Средняя стоимость всего количества собраннаго въ 1897 г. хлѣба.
Гродненскій . .	812206·5 ч	2838817 р. 11½ к.
Сокольскій . .	422993 „	1480496 „ 57½ „
Бѣлостокскій . .	447714 „	1848940 „ 94 „
Бѣльскій . . .	1405432 „	4899234 „ 9 „
Брестскій . . .	901506 „	3086621 „ 13½ „
Кобринскій . .	1126189·4 „	2900234 „ 46¼ „
Пружанскій . .	822967 „	1802759 „ 44 „
Слонимскій . .	1008297 „	3318246 „ 41 „
Волковыскій . .	859665 „	1895078 „ 95½ „
Итого .	7806970·1 ч.	24070429 р. 12¼ к.

Вредныхъ насѣкомыхъ не появлялось въ 1897 году, почему и порчи хлѣбамъ, злакамъ и корнеплодамъ причиняемо ими не было.

Недостатка въ рабочихъ силахъ въ отчетномъ году не ощущалось. Цѣны на земледѣльческій трудъ, сравнительно съ предшествовавшимъ 1896 годомъ, въ общемъ, оставались безъ перемѣны, что усматривается изъ подробныхъ свѣдѣній, помѣщенныхъ въ отдѣлѣ III, на стр. 42—43

Среднія справочныя цѣны за октябрь мѣсяцъ въ 1896 и 1897 гг. были:

Безъ мѣшка.	Въ 1896 г.	Въ 1897 г.	Разница.
Ржи четверть вѣсомъ 7 п. 10 ф.	4 р. 1 к.	5 р. 56 к.	+ 1 р. 55 к.
Муки ржаной 7 п. 10 ф. . .	4 » 81½ »	6 » 29 »	+ 1 »47½»
Крупы четв. вѣсомъ 8 пудовъ. гречневой . .	11 » 22¼ »	11 » 77¾ »	+ — »55½»
Крупы четв. вѣсомъ 8 пудовъ. ячной . . .	8 » 87 »	9 » 61¾ »	+ — »74¾»
Овса четверть вѣсомъ 5 п. 20 ф.	3 » 81½ »	4 » 58 »	+ — »76½»
Сѣна пудъ	— » 30½ »	— » 35½ »	+ — »5 »

Обезпеченіе народнаго продовольствія.

Урожай 1897 года, не бывъ обильнымъ, доставилъ, однако продовольственныхъ средствъ вполнѣ достаточно для удовлетворенія потребностей и нуждъ населенія губерніи, а потому и не было предпринимаемо никакихъ особыхъ мѣръ вспомоществованія жителямъ, кромѣ выдачи нѣкоторымъ, особо нуждавшимся и пострадавшимъ отъ различныхъ бѣдствій крестьянамъ и мѣщанамъ, хлѣба изъ запасныхъ магазиновъ. Долговъ этихъ насчитывается и числится въ недоимкѣ 3289 четв. 5 ч-ковъ 5½ гарн. озимаго хлѣба и 1721 четв. 6 ч-ковъ 5½ гарнц. яроваго.

Общими мѣрами обезпеченіе продовольствія населенія губерніи на случай пожаровъ, градобитій и не вполнѣ удовлетворительныхъ урожаевъ, служатъ: 1) хлѣбозапасные магазины крестьянъ, мѣщанъ и, такъ называемыхъ, предмѣщанъ и 2) сословный продовольственный капиталъ.

Общественныхъ хлѣбо-запасныхъ магазиновъ въ губерніи состоитъ 2173, изъ нихъ принадлежитъ:

крестьянскимъ обществамъ . . .	2141
предмѣщанскимъ	28
и мѣщанскимъ	4

Во всѣхъ этихъ магазинахъ должно состоять по числу душъ, обложенныхъ хлѣбнымъ сборомъ, озимаго 285944 четв. и яроваго 142972 четв.

(Подробныя свѣдѣнія о состояніи хлѣбныхъ магазиновъ за 1897 годъ изложены въ отдѣлѣ Ш, стр. 40—41).

Сословный продовольственный капиталъ, принадлежащій мѣщанамъ и другого званія городскимъ обывателямъ, состоитъ въ вѣдѣніи Комиссіи народнаго продовольствія; сумма его съ наросшими процентами равнялась къ 1 января 1898 г. 56,747 руб. 50 коп., которые хранятся въ Гродненскомъ Отдѣленіи Государственнаго Банка.

Въ отдѣльности по уѣздамъ означенные 56,747 руб. 50 коп. распредѣляются такъ:

Гродненскій . . .	10,012 р.	3 к.
Сокольскій . . .	5,531 »	46 »
Бѣлостокскій . .	7,663 »	— »
Бѣльскій	8,275 »	43 »
Брестскій. . . .	8,183 »	69 »
Кобринскій . . .	4,603 »	7 »
Пружанскій . . .	3,473 »	13 »
Слонимскій . . .	5,672 »	77 »
Волковыскій . . .	3,332 »	92 »
Итого .	56,747 р.	50 к.

О степени увеличенія сословнаго продовольственнаго капитала, въ теченіе послѣднихъ пяти лѣтъ, можно судить по слѣдующимъ даннымъ:

Капиталъ составлялъ:

въ 1893 г.	въ 1894 г.	въ 1895 г.	въ 1896 г.	въ 1897 г.
52087 р. 22 к.	53030 р. 61 к.	54187 р. 53 к.	55376 р. 37 к	56747 р. 50 к.

Скотоводство.

Скотоводство въ Гродненской губерніи не представляетъ отдѣльной отрасли сельскаго хозяйства. Самое количество скота

сравнительно съ населеніемъ и пространствомъ губерніи, не велико, чему причиною служитъ недостатокъ луговъ.

По свѣдѣніямъ, доставленнымъ мѣстною полиціею, въ отчетномъ 1897 году, считалось разнаго рода хозяйственныхъ животныхъ 1.715,108 головъ.

Въ этомъ числѣ состояло:

лошадей		175,846
рогатаго скота		516,783
овецъ	простыхъ	560,901
	тонкорунныхъ	80,336
свиней		378,354
козъ		2,844
ословъ и муловъ		44
всего головъ		1.715,108

Недостаточность количества скота, содержимаго въ губерніи, по сравненіи съ населеніемъ ея и съ занимаемою ею площадью видна изъ нижеслѣдующихъ данныхъ:

На 100 жителей въ губерніи приходится:

лошадей	10,8
рогатаго скота	31,7
овецъ	39,4
свиней	23,2
козъ и ословъ	0,18

На 100 десятинъ земли въ губерніи приходится:

лошадей	5,0
рогатаго скота	14,8
овецъ	18,4
свиней	10,8
козъ и ословъ	0,08

Въ частности, по роду угодій, на 100 десятинъ земли пахатной и усадебной приходится:

лошадей	11,9
рогатаго скота	35,2
овецъ	43,8
свиней	25,1
козъ и ословъ	0,19

На 100 десятинъ земли луговой и пастбищной:

лошадей	22,6
рогатаго скота	66,7
овецъ	82,6
свиней	48,7
козъ и ословъ	0,37

Въ существующихъ шестнадцати конскихъ заводахъ содержалось въ 1897 году 292 лошади (30 жеребцовъ и 262 матки) рысистой, упряжной, верховой и скаковой породъ.

У крестьянъ улучшенное коневодство развито только вблизи пунктовъ, въ которые присылаются производители изъ Виленской земской конюшни и Яновскаго конскаго завода. Къ сожалѣнію улучшенныя породы лошадей не остаются въ губерніи, а продаются по довольно высокой цѣнѣ за границу.

Случныхъ пунктовъ въ губерніи было въ отчетномъ году всего 8: съ жеребцами Виленской земской конюшни 6 и съ жеребцами Яновскаго конскаго завода 2. Дозволено было 1370 садокъ (1080 съ Виленскими и 290 съ Яновскими производителями).

Пчеловодство.

Пчеловодство, за исключеніемъ пасѣкъ въ Бѣловѣжской пущѣ, Пружанскаго уѣзда, не составляетъ отрасли хозяйства и служитъ только подспорьемъ въ домоводствѣ. Оптовой торговли медомъ въ губерніи не имѣется.

Огородничество и садоводство.

Сельскіе жители губерніи занимаются огородами только для своего обихода, подгородные же разводятъ овощи и на продажу.

Фруктовые сады встрѣчаются почти при каждомъ имѣніи, а иногда и въ крестьянскихъ усадьбахъ. Эта отрасль развивается и уже служитъ нѣкоторымъ подспорьемъ помѣщикамъ въ доходахъ ихъ.

Лѣсоводство.

Вслѣдствіе вздорожанія топлива и строительныхъ матеріаловъ лѣсное хозяйство въ губерніи пріобрѣтаетъ постепенно болѣе ра-

ціональный характеръ, и большинство крупныхъ помѣщиковъ заводитъ правильный оборотъ рубки и разработки лѣсныхъ матерьяловъ на мѣстѣ. Къ сожалѣнію, у частныхъ землевладѣльцевъ лѣса рѣдѣютъ вслѣдствіе необходимости увеличивать площадь угодій другихъ видовъ.

За истребленіемъ въ значительной степени частныхъ лѣсовъ остается еще въ губерніи огромная площадь лѣсовъ казенныхъ и Удѣльнаго вѣдомства. Всѣхъ лѣсныхъ дачъ, состоявшихъ въ вѣдѣніи Управленія Государственными Имуществами, къ 1 января 1898 года числилось по учету лѣсовъ 185, общей площадью 350,863,$_5$ дес. Изъ числа 185 дачъ, къ 1-му января 1898 года вполнѣ устроено 108 дачъ, площадью 244,043,$_{83}$ дес

Промыслы сельскаго и городского населенія.

Крестьянское населеніе Гродненской губерніи занимается исключительно земледѣліемъ; остальныя отрасли экономической дѣятельности населенія имѣютъ значеніе лишь второстепенное. Въ свободное отъ полевыхъ работъ время крестьяне занимаются, преимущественно, сплавомъ хлѣба и лѣса по рѣкамъ Нѣману и Западному Бугу съ ихъ притоками, а также работаютъ на фабрикахъ и заводахъ губерніи и на желѣзныхъ дорогахъ. Кустарные промыслы удовлетворяютъ лишь мѣстнымъ потребностямъ крестьянъ; впрочемъ, въ Пружанскомъ уѣздѣ, въ районѣ Сухопольской волости, значительно развитъ между крестьянами промыселъ выдѣлки деревянной посуды и колесъ. Ремесла: портняжное, сапожное, столярное, слесарное, кузнечное и другія сосредоточены въ рукахъ евреевъ.

По свѣдѣніямъ, доставленнымъ городской и уѣздной полиціею, общее число ремесленниковъ въ губерніи простиралось въ отчетномъ 1897 году до 43241 человѣка (въ 1896 г. насчитывалось 39736 чел.), въ томъ числѣ:

	въ 1896 г.	въ 1897 г.	+или —
мастеровъ . . .	26387	26303	— 84
рабочихъ . . .	7268	9626	+2358
учениковъ . . .	6081	7312	+1231
	39736	43241	+2505

По ремесламъ они дѣлились на:

	въ 1896 г.	въ 1897 г.	+или—
приготовляющихъ предметы пищевые	6175	5365	— 810
приготовляющихъ предметы одежды	14022	16336	+2314
изготовляющихъ предметы домашняго хозяйства	15881	16973	+1092
прочихъ, неподходящихъ къ первымъ тремъ разрядамъ	3658	3567	— 91
	39736	43241	+2505

Въ городахъ: губернскомъ, 8 уѣздныхъ и 16 заштатныхъ состояло:

	Мастеровъ.	Рабочихъ.	Учениковъ.	Всѣхъ.
Въ 1896 году.	8616	2873	2636	14125
Въ 1897 году.	8313	4630	3643	16586

Въ уѣздахъ (внѣ городовъ):

	Мастеровъ.	Рабочихъ.	Учениковъ.	Всѣхъ.
Въ 1896 году.	17771	4395	3445	25611
Въ 1897 году.	17990	4996	3669	26655

По вѣроисповѣданіямъ ремесленники распредѣлялись слѣдующимъ образомъ:

		Число ремесленниковъ.		
		Христіанъ.	Евреевъ.	Магометанъ
Въ губернскомъ, уѣздныхъ и заштатныхъ городахъ	въ 1896 г.	3207	10858	60
	» 1897 г.	3310	13239	37
Въ уѣздахъ внѣ городовъ	» 1896 г.	13044	12502	65
	» 1897 г.	13310	13276	69
Итого .	» 1896 г.	16251	23360	125
	» 1897 г.	16620	26515	106

Въ % это составляло:

	въ 1896 г.	въ 1897 г.
христіанъ . . .	40,89%	38,43%
евреевъ. . . .	58,80 „	61,32 „
магометанъ. . .	0,31 „	0,25 „

По городамъ и уѣздамъ процентное отношеніе ремесленниковъ христіанъ и евреевъ выразилось въ слѣдующемъ видѣ:

христіане:

	Въ городахъ.	**Въ уѣздахъ.**
Въ 1896 году.	22,6%	50,9%
Въ 1897 году.	19,9%	50%

евреи:

	Въ городахъ.	**Въ уѣздахъ.**
Въ 1896 году.	77,4%	49,1%
Въ 1897 году.	80,1%	50%

Болѣе подробныя свѣдѣнія находятся въ отдѣлѣ III, на стр. 36.

Промышленность фабричная и заводская.

Послѣ земледѣлія первое мѣсто въ экономической дѣятельности населенія губерніи занимаетъ фабрично-заводская промышленность, нѣкоторыя отрасли которой достигли довольно высокой степени развитія. Въ этомъ отношеніи Гродненская губернія далеко опередила остальныя губерніи края, считая по 13—14 фабрично заводскихъ рабочихъ на 1000 жителей, тогда какъ въ другихъ губерніяхъ ихъ насчитывается только по 3—6 человѣкъ на 1000 жителей.

Всѣхъ въ губерніи дѣйствовавшихъ въ 1897 году фабрикъ и заводовъ было 3671; на нихъ работало 21608 человѣкъ постоянныхъ рабочихъ (въ 1896 году работало 19644 человѣкъ). Общая сумма фабрично-заводской производительности опредѣлилась въ отчетномъ году 15.378,446 руб., на 1.336.592 руб. болѣе чѣмъ въ предшествовавшемъ году.

По суммѣ производительности фабрикъ и заводовъ города и уѣзды губерніи слѣдуютъ въ такомъ порядкѣ:

	Число.			Сумма производительности (въ рубляхъ).		
	Фабрикъ.	Заводовъ.	Итого.	Фабрикъ.	Заводовъ.	Итого.
а) Города:						
Бѣлостокъ	248	42	290	4383082	377500	4760582
Гродна	13	60	73	1959950	297286	2257236
Брестъ-Литовскъ . .	12	41	53	198500	107950	306450
Слонимъ	4	28	32	30430	69580	100010
Соколка	—	15	15	—	93750	93750
Волковыскъ	5	12	17	22800	41150	63950
Пружаны	1	14	15	14947	43890	59837
Кобринъ	4	26	30	1800	25300	27100
Бѣльскъ	4	23	27	12450	12500	24950
Всего . .	291	261	552	6623959	1069906	7693865

	Число:			Сумма производительности (въ рубляхъ).		
	Фабрикъ.	Заводовъ.	Итого.	Фабрикъ.	Заводовъ.	Итого.
б) Уѣзды:						
Бѣлостокскій	99	241	340	3530632	805129	4335761
Гродненскій	12	205	217	19470	786339	805809
Слонимскій	16	321	337	218325	362029	580354
Волковыскій	9	235	244	5980	518490	524470
Бѣльскій	76	515	591	262163	188394	450557
Брестскій	2	379	381	450	413128	413578
Сокольскій	50	229	279	139021	119421	258442
Пружанскій	1	295	296	400	179280	179680
Кобринскій . . .	1	433	434	875	153055	153930
Всего . .	266	2853	3119	4177316	3507265	7684581
Всего по губерніи . .	557	3114	3671	10801275	4577171	15378446

Вышеприведенныя цифровыя данныя указываютъ на то, что между городами первое мѣсто, какъ по суммѣ производительности, такъ и по числу фабричныхъ заведеній, принадлежитъ городу Бѣлостоку, а между уѣздами выше всѣхъ по суммѣ производительности стоитъ Бѣлостокскій уѣздъ и что слабѣе всѣхъ по стоимости вырабатываемаго фабриката, являются городъ Бѣльскъ и Кобринскій уѣздъ.

Характерной особенностью обрабатывающей промышленности Гродненской губерніи является раздробленность и незначительные размѣры отдѣльныхъ фабрично-заводскихъ предпріятій при ихъ сравнительной многочисленности. Такъ, фабрикъ съ числомъ рабочихъ болѣе 1000 въ губерніи всего двѣ: табачная Шерешевскаго въ Гроднѣ и суконная Моэсъ и К.° въ Хорощѣ; съ числомъ рабочихъ отъ 400 до 500 одна; съ числомъ рабочихъ отъ 100 до 300 двадцать одна; затѣмъ слѣдуютъ

фабрики и заводы съ числомъ рабочихъ отъ 16 до 100 въ каждомъ, которыхъ насчитывается свыше 400.

Незначительность большинства промышленныхъ заведеній сказывается и тѣмъ, что на всѣ заводы и фабрики губерніи приходится всего 250 дѣйствующихъ на нихъ паровыхъ котловъ, около 20 керосиновыхъ двигателей и столько же водяныхъ турбинъ. Остальныя заведенія работаютъ въ ручную.

Первое мѣсто въ губерніи какъ по числу рабочихъ и размѣрамъ оборотовъ, такъ и по экономическому значенію принадлежитъ обработкѣ шерсти. Центромъ шерстяной промышленности въ Гродненской губерніи слѣдуетъ считать городъ Бѣлостокъ и Бѣлостокскій уѣздъ. Въ первомъ находится 21 паровая шерстообрабатывающая фабрика и около 250 ручныхъ шерстоткацкихъ заведеній. Въ уѣздѣ фабрики расположены или отдѣльно или группами.

Какъ на выдающіяся по своему устройству и качествамъ изготовляемаго товара, слѣдуетъ указать на суконныя фабрики К. Мозъ и К°, съ годовою производительностью до 1400000 руб., въ м. Хорощѣ и Р. Коммихау съ сыновьями съ годовой производительностью въ 440000 р., въ г. Бѣлостокѣ.

Число дѣйствовавшихъ въ отчетномъ году суконныхъ и сопричастныхъ имъ фабрикъ достигало 506. Сумма производительности означенныхъ 506 фабрикъ простиралась до 7881428 руб. Работало на нихъ 9146 человѣкъ обоего пола; въ 1896 году было 741 фабрика, съ суммою производительности въ 7192737 руб., при 8824 рабочихъ обоего пола. Въ отчетномъ году сумма производительности увеличилась на 668691 руб.

Второе мѣсто въ ряду фабрикъ принадлежало табачнымъ, работавшимъ въ числѣ 8, съ производствомъ въ размѣрѣ 2094647 руб., при 2163 рабочихъ. Самая солидная изъ нихъ—фабрика І. Шерешевскаго въ гор. Гроднѣ (съ оборотомъ до 1831200 руб. въ годъ).

Изъ заводовъ наиболѣе выдѣляются винокуренные, число которыхъ въ 1897 году достигало 75. Сумма производительности ихъ простиралась до 1061287 руб., при 598 рабочихъ. Въ 1896 году было 76 заводовъ съ оборотомъ въ 907823 р., менѣе отчетнаго года на 153464 р.

Затѣмъ слѣдуютъ 143 кожевенныхъ завода съ производ-

ствомъ на сумму 1067904 руб.; на нихъ работало свыше 700 человѣкъ рабочихъ, при чемъ самые крупные заводы не имѣютъ болѣе 50 рабочихъ каждый. Центръ промышленности—м. Кринки Гродненскаго уѣзда. Изготовляется исключительно гамбургскій товаръ.

Слѣдующее мѣсто занимали мукомольные заводы въ количествѣ 2072 (20 паровыхъ), съ суммою производительности 515946 руб., при 2411 рабочихъ. Въ 1896 году работало мельницъ 2040, съ суммою производительности въ 683763 р.; въ 1897 г. менѣе противъ 1896 г. на 167817 р.

Производительность 48 пивоваренныхъ заводовъ выразилась въ 1897 году въ размѣрѣ 496013 руб.

Изъ литейныхъ заводовъ обращаетъ на себя вниманіе заводъ А. Вечерека, при гор. Бѣлостокѣ (съ оборотомъ 190000 руб. въ годъ).

Фабричныхъ заведеній, обрабатывающихъ шелкъ, въ губерніи насчитывается всего 6, съ числомъ рабочихъ болѣе 400 человѣкъ и производительностью около 300 тысячъ рублей.

Стекловаренныхъ заводовъ—4, при 500 рабочихъ и съ общею годовою производительностью около 200 тысячъ рублей.

Изъ числа многочисленныхъ кирпичныхъ заводовъ Гродненской губерніи заслуживаютъ вниманіе лишь имѣющіе непрерывно дѣйствующія т. н. Гофманскія печи. Годовая производительность 13 такихъ заводовъ равнялась въ 1897 году около 200 тысячъ рублей, при 600 рабочихъ. Кромѣ кирпичныхъ заводовъ, въ губерніи имѣется одинъ изразцовый и одинъ фаянсовый, каждый изъ нихъ съ оборотомъ болѣе 20 тысячъ рублей. Всѣхъ-же кирпичныхъ заводовъ работало въ отчетномъ году 212, съ производительностью 284461 руб., при 1205 рабочихъ.

Паровыхъ крахмальныхъ заводовъ въ губерніи имѣется 6; кромѣ того нѣсколько дѣйствующихъ водою или коннымъ приводомъ. Общая производительность ихъ около 100 тысячъ рублей.

Гильзовыя фабрики сосредоточены въ Брестъ-Литовскѣ, гдѣ ихъ насчитывается 12, съ числомъ рабочихъ до 700 и годовой производительностью болѣе 100000 рублей.

Паровыя лѣсопильни разсѣяны въ разныхъ мѣстахъ губерніи, по преимуществу въ мѣстахъ сплава лѣса.

Щетинныя заведенія сосредоточены въ Бѣлостокскомъ уѣздѣ; болѣе значительныхъ заведеній этого рода 5, при 80000 руб.

оборота. Мыловаренные заводы, въ числѣ 18, сдѣлали оборота на 103080 руб., при 39 рабочихъ.

Всѣ остальныя промышленныя заведенія губерніи, не отличаясь значительными оборотами, дѣйствовали довольно удовлетворительно.

Сумма производительности всѣхъ фабрикъ и заводовъ губерніи, по сравненіи съ таковою же въ 1896 г., представляется въ слѣдующемъ видѣ:

Сумма производительности (въ рубляхъ).			
Въ 1896 году.		**Въ 1897 году.**	
Фабрики.	Заводы.	Фабрики.	Заводы.
9580646	4461208	10801275	4577171
14041854		15378446	

Составъ фабрично-заводскихъ рабочихъ въ 1896 и 1897 годахъ былъ слѣдующій:

	Въ 1896 году.				**Въ 1897 году.**			
	Взрослыхъ.		Малолѣтнихъ.		Взрослыхъ.		Малолѣтнихъ.	
	м.	ж.	м.	ж.	м.	ж.	м.	ж.
На фабрикахъ .	6870	4707	282	387	7490	5396	201	328
На заводахъ . .	7060	169	157	12	7705	245	201	42

Изъ 557 фабрикъ въ 425 являются хозяевами евреи, а въ 132 — христіане; зато изъ 3114 заводовъ въ рукахъ евреевъ состоитъ только 783 — и ведутся христіанами 2331.

Торговля.

Торговлею въ Гродненской губерніи занимаются преимущественно евреи. Главными предметами сбыта являются произведенія земледѣлія, скотоводство и лѣсоводство.

Вывозная торговля зерновымъ хлѣбомъ производится на гг. Либаву, Варшаву и Кенигсбергъ. Въ прежніе годы, при лучшемъ состояніи водъ въ р. Нѣманѣ, хлѣбъ шелъ за границу водою.

Во внутреннія губерніи Россіи хлѣбъ идетъ только въ годы большихъ неурожаевъ; вообще же изъ Гродненской губерніи хлѣба въ Имперію не вывозится. Въ Гродненскую губернію идетъ пшеница въ зернѣ изъ Юго-Западнаго края и овесъ изъ Орла и Курска на продовольствіе войсковыхъ лошадей; кромѣ зерна, ввозится изъ Орловской, Самарской, Казанской и Саратовской губерній довольно большое количество высшаго сорта пшеничной муки, по качеству своему значительно превышающей муку мѣстнаго производства.

Ярмарочная торговля незначительная: почти всѣ ярмарки, общее число которыхъ достигаетъ 59, однодневныя и служатъ мѣстному населенію для удовлетворенія его потребностей; ярмарка въ м. Цѣхановцѣ, Бѣльскаго уѣзда, продолжается 7 дней и торгуетъ хорошо; мѣсячная ярмарка въ м. Зельвѣ, Волковыскаго уѣзда, утратила свое значеніе: въ настоящее время, въ теченіе этого мѣсяца, по воскреснымъ днямъ, бываетъ довольно оживленный торгъ рогатымъ скотомъ, лошадьми и разными сельскохозяйственными произведеніями. Покупаемыя на всѣхъ ярмаркахъ губерніи лошади лучшихъ сортовъ отправляются за границу.

Торговля лѣсомъ производится въ значительныхъ размѣрахъ какъ частными лицами, такъ и правительственными учрежденіями.

Судоходство.

Судоходство и сплавы по рѣкамъ и каналамъ въ предѣлахъ Гродненской губерніи совершаются вполнѣ удобно только въ весеннюю полую воду и частью осенью, такъ какъ даже р. Нѣманъ, болѣе другихъ рѣкъ обильный водою въ лѣтнее время, имѣетъ по фарватеру только около $2^1/_2$ футовъ на перекатахъ.

Главнѣйшими водяными путями въ предѣлахъ губерніи служатъ: 1) Двѣпровско-Бугскій каналъ съ рѣкою Муховцемъ и Западнымъ Бугомъ, впадающимъ въ р. Вислу, и 2) Нѣманъ съ его притокомъ Щарою. По этимъ двумъ системамъ водяныхъ сообщеній ведется заграничная торговля лѣсомъ въ г. Данцигѣ и Мемелѣ. Первый городъ служитъ рынкомъ для лѣсовъ, сплавляемыхъ изъ уѣздовъ губерніи по р. Западному Бугу, а второй для лѣсовъ Гродненскаго, Слонимскаго и сѣверной части Волковыскаго уѣздовъ, идущихъ по теченію р. Щары и Нѣмана.

Сравнительная вѣдомость сплава клади и лѣса по названнымъ системамъ на 1896 и 1897 гг. выразилась въ слѣдующихъ цифрахъ:

Наименованіе рѣкъ и каналовъ.	Грузилось			Разгрузилось			Мимо прошло.		
	Судовъ.	Плотовъ.	Цѣнность клади и плотовъ въ рублях.	Судовъ.	Плотовъ.	Цѣнность клади и плотовъ въ рублях.	Судовъ.	Плотовъ.	Цѣнность клади и плотовъ въ рублях.
а) Днѣпровско-Бугскій каналъ, рѣка Муховецъ и р. Западный Бугъ, въ предѣлахъ Гродненской губерніи.									
Въ 1896 году . .	238	217	121185	237	79	51824	17	2515	1449353
» 1897 году . .	352	172	153669	249	24	55784	—	2139	1894978
Сравнительно съ 1896 г. болѣе на .	114	—	32474	12	—	3960	—	—	445625
Сравнительно съ 1896 г. менѣе на .	—	45	—	—	55	—	17	376	—
б) рр. Щара и Нѣманъ.									
Въ 1896 году . .	119	1610	490742	86	772	107353	64	4767	1923062
» 1897 году . .	165	2034	833922	160	629	218373	69	5566	4543901
Сравнительно съ 1896 г. болѣе на .	46	424	343180	74	—	111020	5	799	2620839
Сравнительно съ 1896 г. менѣе на .	—	—	—	—	143	—	—	—	—

Торговые документы.

О родахъ торговли и промысловъ въ губерніи можно судить по разрядамъ и количеству документовъ, которыхъ выбрано въ 1897 году 17610.

Сумма торговыхъ сборовъ, поступившихъ по губерніи въ отчетномъ году, и сумма этихъ сборовъ за предшествованій 1896 г. представлены въ слѣдующей таблицѣ:

Уѣзды:	Штрафовъ и взысканій.				Пошлинъ за выбранные документы.				Дополнительнаго сбора, установленнаго закономъ 19 мая 1887 г.			
	Въ 1896 г.		Въ 1897 г.		Въ 1896 г.		Въ 1897 г.		Въ 1896 г.		Въ 1897 г.	
	Руб.	К.	Руб.	К.	Руб.	К.	Руб.	К.	Руб.	К.	Руб.	К.
Гродненскій .	1825	90	2372	83	49512	—	50258	—	2544	10	642	10
Сокольскій . .	263	45	262	15	9816	50	10061	—	3	40	5	20
Бѣлостокскій .	3232	25	1537	31	78342	—	82519	—	4	60	3	90
Бѣльскій . .	314	95	795	10	18442	—	19055	50	5	80	3	10
Брестскій . .	1137	46	492	85	50699	—	48862	—	5	20	8	30
Кобринскій .	1406	28	605	49	9179	50	13586	50	12	80	11	10
Пружанскій .	144	50	185	70	11728	—	12496	50	7	60	4	50
Слонимскій .	598	45	1828	75	26923	—	30779	—	3	20	9	20
Волковыскій .	735	75	178	40	13627	—	14917	—	1	10	1	20
По всей губерніи . .	9658	99	8258	58	268176	—	282534	50	2587	90	688	60

Такимъ образомъ какъ число выбранныхъ торговыхъ документовъ, такъ равно сумма пошлинъ за нихъ въ 1897 г. увеличилась на 14358 руб. 50 коп.

Число торговыхъ и промышленныхъ предпріятій, а также суммы оборотовъ и прибылей отъ этихъ предпріятій въ 1897 го-

ду, по даннымъ уѣздныхъ податныхъ присутствій представлены въ слѣдующей таблицѣ:

Уѣзды:	Число предпріятій.	Сумма оборота.	Сумма прибыли.	% обложенія.
		Въ рублях ъ.		
А) Гильдейскія предпріятія.				
Гродненскій	301	7522520	392010	1, 5
Сокольскій	84	1393900	132830	1,181
Бѣлостокскій	366	5245890	388050	2,834
Бѣльскій	96	566980	49412	3, 4
Брестскій	284	3245300	326880	1, 6
Кобринскій	81	459000	103330	1, 5
Пружанскій	158	802610	123362	1, 5
Слонимскій	163	1108250	106500	2,
Волковыскій	125	864600	55080	2,795
Всего по губерніи	1658	21209050	1677454	—
Б) Негильдейскія предпріятія.				
Гродненскій	677	1364300	152500	2,
Сокольскій	350	430600	23730	2, 28
Бѣлостокскій	947	2300600	185713	1, 64
Бѣльскій	523	847265	80910	1, 1
Брестскій	883	1983900	159450	1, 8
Кобринскій	492	1352500	189000	1,
Пружанскій	446	646700	69340	1, 5
Слонимскій	851	854800	58000	2,
Волковыскій	548	519100	41000	2,
Всего по губерніи	5717	10299765	959643	—

Временнымъ податнымъ Присутствіемъ Гродненской губерніи привлечено къ платежу дополнительнаго раскладочнаго сбора 165 акцизныхъ предпріятій, по которымъ общая сумма оборота опредѣлена въ 3772372 руб. и прибыль въ 430164 руб.

Кредитъ и сберегательныя кассы.

Въ Гродненской губерніи существовали слѣдующія частныя кредитныя учрежденія: Гродненское и Кобринское Общества Взаимнаго Кредита и Бѣлостокское Отдѣленіе Рижскаго Частнаго Коммерческаго Банка.

Главнѣйшимъ кредитнымъ учрежденіемъ для губерніи служатъ Отдѣленія Государственнаго Банка въ Гроднѣ и Бѣлостокѣ, ре-

зультаты дѣятельности которыхъ выразились въ слѣдующихъ цифровыхъ данныхъ, представленныхъ въ таблицѣ.

(Цифры въ тысячахъ рублей).

	Оставалось къ 1 января 1897 года.		Въ 1897 году поставлено.				Осталось къ 1 января 1898 года.	
			Въ дебетъ.		Въ кредитъ.			
	Въ Отд.	Въ Казн.	Въ Отд.	Въ Казн.	Въ Отд	Въ Казн	Въ Отд.	Въ Казн.
АКТИВЪ.								
Касса	963,2	—	41733,6	35741,0	41967,4	33169,4	729,4	2571,6
Учтенные векселя .	1135,4	—	17856,4	—	17803,8	—	2188,0	—
Спеціальные текущіе счеты, обезпеченные векселями и % бумаг.	255,8	—	4869,2	—	4886,3	—	238,7	—
Ссуды подъ залогъ % бумагъ . . .	285,9	—	348,7	—	361,6	—	302,7	—
Ссуды подъ товары	112,9	—	103,3	—	102,9	—	113,3	—
Ссуды сельскимъ хозяевамъ . .	440,3	—	185,4	—	237,5	—	388,2	—
Ссуды промышлен. предпріятіямъ .	28,3	—	14,0	—	16,3	—	26,0	—
Ссуды на покупку земледѣльческихъ машинъ и орудій.	2,2	—	—	—	2,1	—	0,1	—
Процентныя бумаги, принадлежащія Банку . . .	131,7	—	2806,4	505,6	24651,1	475,8	473,0	29,8
Счетъ съ Банкомъ.	—	—	—	—	—	—	—	—
Счетъ съ Казначействами	—	—	26883,2	—	26205,4	—	677,8	—
Счетъ Казначействъ съ учрежденіемъ	—	—	—	3464	—	3410	—	54
Прочіе активы .	290,8	—	6482,1	192,7	6090,1	112,6	682,8	80,1
	4676,	—	101282,3	39903,3	100188,8	37167,8	5820,0	2735,5
ПАССИВЪ.								
Вклады	509,	—	779,7	—	1012,1	—	276,7	—
Текущіе счеты .	781,8	—	4888,2	4952,9	5577,1	2998,2	92,9	1954,7
Счетъ съ Банкомъ.	3217,9	—	49447,6	—	47494,9	—	5170,6	—
„ „ Казначействами.	—	—	3464,0	—	3410,0	—	54	—
„ „ учрежденіемъ.	—	—	—	26883,2	—	26205,4	—	677,8
Прочіе пассивы .	167,7	—	18092,7	5091,7	18031,6	4988,7	225,8	130,0
	4676,5	—	76669,2	36927,8	75525,7	34192,3	5820,0	2735,5
По активу . . .	—	—	100138,8	37167,8	101282,3	39903,3	—	—
Итого . .	—	—	176808,0	74095,6	176808,0	74095,6	—	—

Процентныхъ бумагъ, принятыхъ на храненіе къ 1 января 1897 г., состояло . 3993
Въ 1897 году принято 2833
„ „ „ „ выдано 2561
Къ 1 января 1898 г. осталось 4265

Операціи Государственныхъ сберегательныхъ кассъ въ 1897 г. выразились слѣдующими данными, доставленными Гродненскимъ и Бѣлостокскимъ Отдѣленіями Государственнаго Банка, Гродненскою Казенною Палатою и Гродненскимъ Почтово-Телеграфнымъ округомъ: было вкладчиковъ 39,990 на сумму 5.000,530 р. 85 к.

Движеніе населенія.

Жителей въ Гродненской губерніи къ 1 января отчетнаго 1897 года считалось 1.598,528 душъ обоего пола, въ томъ числѣ мужскаго 826,927 душъ и женскаго 771,601.

Число это по городамъ и уѣздамъ распредѣлялось слѣдующимъ образомъ.

а) въ городахъ *):

	м. п.	ж. п.	об. п.
Гроднѣ . .	27611	19030	46641
Соколкѣ . .	5118	2546	7664
Бѣлостокѣ .	32080	33700	65780
Бѣльскѣ . .	4356	3282	7638
Брестѣ . .	26382	20402	46784
Кобринѣ . .	5248	4749	9997
Пружанахъ .	4517	4271	8788
Слонимѣ . .	12170	11633	23803
Волковыскѣ .	5495	3699	9184
	122977	103312	226289

б) въ уѣздахъ:

Гродненскомъ .	78136	78618	156754
Сокольскомъ .	50850	52747	103597
Бѣлостокскомъ.	77549	65821	143370
Бѣльскомъ .	79176	77950	157126

*) Жители 16 заштатныхъ городовъ губерніи (м. п. 20448 ч., ж. п. 20,426 ч., об. п. 40,874 человѣкъ) показаны въ числѣ лицъ, проживающихъ въ уѣздахъ.

	м. п.	ж. п.	об. п.
Брестскомъ .	84525	81983	166508
Кобринскомъ .	87032	82358	169390
Пружанскомъ .	70124	66482	136606
Слонимскомъ .	102855	90483	193338
Волковыскомъ .	73703	71847	145550
Итого .	703950	667289	1372239
А всего въ городахъ и уѣздахъ	826927	771601	1598528

Естественный приростъ населенія за 1897 годъ выразился въ слѣдующихъ цифрахъ:

Въ теченіе года родилось:

мальчиковъ	дѣвочекъ
35693	31861
67554	

Въ теченіе года умерло:

мужск. п.	женск. п.
21732	20584
42316	

Перевѣсъ числа родившихся надъ числомъ умершихъ опредѣлился цифрами:

для мужск. п.	для женск. п.
13961	11277
25238	

На 1119 душъ менѣе прироста за 1896 годъ.

Такимъ образомъ естественный приростъ населенія губерніи составилъ въ отчетномъ году $1,_{57}{}^{0}/_{0}$.

Въ числѣ родившихся въ отчетномъ году 35693 мальчиковъ и 31661 дѣвочекъ было:

а) въ городахъ:

мальчиковъ	дѣвочекъ
3969	2978
6947	

б) въ уѣздахъ:

мальчиковъ	дѣвочекъ
31724	28883
60607	

Число родившихся мальчиковъ (35693) превышаетъ число родившихся дѣвочекъ (31861) на 3832.

Изъ общаго числа умершихъ въ теченіе отчетнаго года (42316) приходятся:

а) на города:

мужск.	женск.	об. пола
2149	1780	3929

б) на уѣзды:

мужск.	женск.	об. пола
19583	18804	38387

Въ смертности число мужчинъ превышаетъ число женщинъ на 1148 человѣкъ.

Браковъ въ году было заключено 13221, въ томъ числѣ:

въ городахъ . . .	1561
„ уѣздахъ . . .	11544

По вѣроисповѣданіямъ число состоявшихся браковъ представляется въ слѣдующемъ видѣ:

исповѣданія православнаго . . .	8245
„ р.-католическаго . .	2736
„ протестантскаго . .	85
„ еврейскаго	2023
„ магометанскаго . .	16
всего	13105

Болѣе подробныя свѣдѣнія о числѣ жителей по сословіямъ и вѣроисповѣданіямъ, а также о движеніи населенія за 1897 годъ находятся въ отдѣлѣ III, стр. 2—14.

Подати и повинности.

Окладные государственные доходы

Разныхъ обыкновенныхъ окладныхъ казенныхъ доходовъ, какъ то: государственнаго поземельнаго налога, процентнаго сбора съ имѣній лицъ польскаго происхожденія, государственнаго квартирнаго налога, налога съ недвижимыхъ имуществъ и сбора на обезпеченіе продовольствія оставалось къ 1 января 1897 года въ недоимкѣ 139546 р. 18 к. и вмѣстѣ съ окладомъ должно было поступить 419799 р. 29 к.; въ счетъ этой суммы исключено и взыскано 370792 р. 18 к. Затѣмъ къ 1 января 1898 года осталось въ недоимкѣ 48987 р. 11 к.

Выкупныхъ платежей.

Къ 1 января 1897 г. оставалось въ недоимкѣ 37928 р. 86 к. и вмѣстѣ съ окладомъ должно было поступить 892988 р. 36 к. въ счетъ этой суммы исключено и взыскано 855764 р. 62 к. Затѣмъ къ 1 января 1898 года осталось въ недоимкѣ 37223 р. 74 к.

Губэрнскаго и частнаго земскихъ сборовъ.

Къ 1 января 1897 года оставалось въ недоимкѣ 174590 р. 40 к. и вмѣстѣ съ окладомъ должно было поступить 755634 р. 3 к.; въ счетъ этой суммы исключено и взыскано 623085 р. Затѣмъ къ 1 января 1898 года осталось въ недоимкѣ 132549 р. 3 к.

Неокладные сборы.

Къ 1 января 1897 года оставалось въ недоимкѣ 1527698 р. 29 к. и вмѣстѣ съ причисленіемъ слѣдовало къ поступленію 1870985 р. 82 к въ счетъ этой суммы исключено и взыскано 330708 р. 99 к. Затѣмъ къ 1 января 1898 года осталось въ недоимкѣ 1540276 р. 83 к.

Городскіе доходы и расходы.

Смѣтные доходы и расходы по губернскому и восьми уѣзднымъ городамъ представляются въ отчетномъ году въ слѣдующемъ видѣ:

Смѣтный доходъ городовъ на 1897 годъ былъ исчисленъ въ 525757 руб. 84¼ коп.; расходъ въ 529129 р. 10 коп.

Для покрытій смѣтныхъ расходовъ, къ исчисленному смѣтному доходу и причисленныхъ къ нему въ теченіе отчетнаго года новымъ поступленіямъ, въ количествѣ 29688 руб. 16½ к., ожидалось къ поступленію недоимокъ прежнихъ лѣтъ 195922 руб. 78½ к. всего слѣдовало къ поступленію 750468 р. 79¼ к. Дѣйствительно поступило 494346 р 45½ к. Исключено въ теченіе отчетнаго года изъ предположенныхъ доходовъ 32019 р. 10½ коп. и недовзыскано 224103 р. 23¼ коп.

Обороты 1897 года по расходованію суммъ были:

Оставалось къ 1 января 1897 года невыполненныхъ расходовъ на сумму 275397 руб. 91¼ коп. Назначено по смѣтѣ къ выполненію расходовъ на 529129 р. 10 к. Въ теченіе 1897 года причислено по смѣтѣ къ выполненію расходовъ на 57584 р. 21 коп.

Предположено произвести расходовъ въ 1897 году по прежнимъ и настоящимъ смѣтамъ на 862111 р. 22¼ коп. Произведено въ 1898 году расходовъ смѣтныхъ и сверхсмѣтныхъ 537030 руб. 45½ коп. Исключено въ теченіе 1897 года расходовъ смѣтныхъ и сверхсмѣтныхъ на 21100 руб. 85¾ коп. Осталось къ 1 января 1898 года невыполненныхъ расходовъ на 303079 руб. 91 коп.

Акцизные сборы.

Сравнительная вѣдомость объ акцизныхъ доходахъ по Гродненской губерніи за 1897 годъ.

Наименованіе доходовъ.	Сумма доходовъ.	Въ 1897 г. сравнительно съ 1896 г.	
		Болѣе.	Менѣе.
	Рубли и копѣйки.		
I. По питейному сбору:			
1) Акцизъ съ вина и спирта - -	1825759 91	— —	1139246 50
2) » дополнительный - - -	55 27	55 27	— —
3) » съ пивоваренія - - - -	120751 60	— —	19634 70
4) » » медоваренія - - - -	1101 50	— —	126 50
5) » » прессованныхъ дрожжей	53677 —	473 25	— —
6) Патентный сборъ - - - - -	77213 42	— —	139232 36
7) Случайныя поступленія - - -	5276 50	1161 37	— —
Итого.	2083835 70	— —	1296549 67
II. По казенной продажѣ вина:			
1) Доходъ отъ продажи казенныхъ питей (безъ акциза) - - - - -	682993 5½	682993 5½	— —
2) Доходъ отъ комиссіонной продажи питей частныхъ фирмъ - - -	10361 68	10361 68	— —
3) Случайныя поступленія - - -	596 18½	596 18½	— —
Итого.	693950 92	693950 92	— —
III. По табачному сбору:			
1) Акцизъ	1028859 67	51169 54	— —
2) Дополнительный акцизъ съ табачныхъ издѣлій	50978 61	— —	1073 42
3) Патентный сборъ	21163 —	— —	2915 —
4) Дополнительная къ табачнымъ патентамъ плата	9322 75	— —	1144 75
5) Дополнительн. 15% и прибав. 10% сборъ съ патентовъ . . .	4916 28	— —	530 82
6] Случайныя поступленія . . .	895 26	51 7	— —
Итого.	1116135 57	45556 62	— —
ВСЕГО . .	3893922 19	— —	557042 13

Изъ представленныхъ цифръ видно, что въ 1897 г. всѣхъ акцизныхъ доходовъ по Гродненской губерніи поступило 3893922 руб. 19 коп., на 557042 руб. 63 коп. менѣе противъ 1896 года. Если при сравненіи исключить новые виды доходовъ, несуществовавшіе въ 1896 году, именно доходы собственно отъ казенной продажи питей, которые, не представляя собою абсолютной цифры, должны быть разсматриваемы и оцѣниваемы

въ связи съ расходами казны по ея веденію, то уменьшеніе поступленія въ отчетномъ году сравнительно съ предшествовавшимъ ему выразится цифрой 1250993 руб. 55 коп.

Отправленіе натуральныхъ повинностей.

Дорожная и подводная повинности.

Существующія въ губерніи общія натуральныя повинности—дорожная и подводная—отбывались населеніемъ въ отчетномъ году тѣмъ-же порядкомъ, какъ и въ 1896 г. На этотъ предметъ въ 1897 году потребовалось 113618 подводъ и 201384 пѣшихъ рабочихъ (считая въ одинъ день). По переложеніи на деньги, сообразно существовавшимъ въ отчетномъ году среднимъ цѣнамъ на конnаго и пѣшаго рабочаго, дорожная повинность обошлась населенію въ 183927 руб. 66 коп., кромѣ употребленнаго матеріала; болѣе 1896 года на 36394 р. 30 коп.

Подводная повинность составляла обязанность населенія поставлять натурою лошадей для должностныхъ лицъ, при разъѣздахъ ихъ по дѣламъ службы, для воинскихъ командъ при прохожденіи ихъ, и для перевозки арестантовъ. Въ отчетномъ году поставлено было населеніемъ 22625 подводъ и 8598 проводниковъ. Стоимость этой повинности, по переложеніи ея на деньги, обошлась населенію въ 26479 руб. 26 коп.; болѣе 1896 года на 10480 руб. 29 коп.

Квартирная повинность

Размѣщеніе расположенныхъ въ губерніи войскъ въ мѣстностяхъ, гдѣ нѣтъ казармъ, производилъ Распорядительный Комитетъ, нанимая помѣщенія у частныхъ владѣльцевъ или же передавая полные квартирные оклады сельскимъ и городскимъ общественнымъ управленіямъ, отводящимъ помѣщенія. Приплата къ квартирнымъ окладамъ, отпускаемымъ отъ казны, возросла въ отчетномъ 1897 году до 117904 руб. 82½ коп. по всѣмъ 9 городамъ губерніи (болѣе 1896 года на 29495 руб. 44½ к).

Воинская повинность.

Въ 1897 году призыву къ исполненію воинской повинности подлежало: 17030, къ пріему на службу 4741, принято 4670 и осталось въ недоимкѣ 71 человѣкъ.

Въ числѣ принятыхъ въ военную службу заключалось:

а) по отношенію къ семейному положенію: неимѣющихъ права на льготу 4425 чел., имѣющихъ право на льготу: 3-го разряда 75 чел., 2-го 119 и 1-го 51 чел.

б) по отношенію къ образованію: имѣвшихъ право на сокращенные сроки службы по 1 п. 56 ст. уст. (2 года службы и 16 лѣтъ въ запасѣ. Оканчивающіе курсъ въ учебн. заведен. 1 и 2 разр.) 6 чел.; по 2 п. 56 ст. уст. (4 года службы и 14 лѣтъ въ запасѣ) 22 чел. по 3 п. 56 ст. уст. 337 человѣкъ, неимѣвшихъ права на сокращенные сроки службы: умѣвшихъ читать и писать или только читать 1861 чел. неграмотныхъ 2444 чел.

в) по сословіямъ: лицъ, внесенныхъ въ ревизскія сказки, а равно приписанныхъ къ обществамъ послѣ ревизіи, 4620 чел., лицъ, изъятыхъ отъ внесенія въ 10 народную перепись, а также вышедшихъ послѣ ревизіи изъ податнаго состоянія, 50 чел.

г) по происхожденію: русскихъ, малороссіанъ и бѣлоруссовъ 3570 чел. литовцевъ, жмудяковъ и латышей 15 чел. поляковъ 3, нѣмцевъ 7, евреевъ 1072 и татаръ 3.

д) по вѣроисповѣданіямъ: православныхъ, единовѣрцевъ 2589 чел., прочихъ христіанъ 997 чел., евреевъ 1072 чел. и магометанъ 3

е) по семейному положенію: женатыхъ 464 чел. и холостыхъ 4206 чел.

ж) по росту: 2-хъ арш. $2^1/_2$ вершк. 67 чел., 2-хъ арш. 3 вершк., 321 чел., 2-хъ арш. 4 вершк., 798 чел., 2-хъ арш. 5 вершк. 1256 чел., 2-хъ арш. 6 вершк., 1168 чел., 2-хъ арш. 7 вер. 725 чел., 2-хъ ар. 8 верш 213 чел., 2-хъ арш. 9 верш. 71 ч., 2-хъ арш. 10 верш. 8 чел. и 2-хъ арш. 11 верш. 1 чел.

Почты и телеграфы.

Почтовые тракты.

Къ 1 января отчетнаго года въ Гродненской губерніи состояло 23 конныхъ почтовыхъ станцій, на которыхъ содержалось 172 лошади, съ приплатою отъ казны за содержаніе таковыхъ по 23796 руб. Въ теченіе 1897 года по распоряженію Главнаго Управленія Почтъ и Телеграфовъ, для усиленія перевозочныхъ средствъ Друскеникской и Порѣчской почтовыхъ станцій,

двѣ лошади къ прежнему комплекту въ 4 лошади съ того же 10 мая и съ платою по 328 руб. 75 коп. за лошадь въ годъ. Кромѣ того, съ 5 іюня 1897 года на Бѣльской почтовой станціи къ существовавшему комплекту 9 лошадей добавлено 2 лошади, съ платою по 125 руб. за каждую. Затѣмъ, къ 1 января 1898 года всѣхъ почтовыхъ станцій осталось 23, съ комплектомъ 176 лошадей, приплата за которыхъ опредѣлена по дѣйствующимъ контрактамъ 25142 руб., что составитъ среднимъ числомъ 142 руб. 85 коп. въ годъ за лошадь.

При всѣхъ 23 почтовыхъ станціяхъ состояло: старостъ 5 писарей 23 и ямщиковъ 78.

Со всѣхъ станцій отпущено было лошадей: подъ почты и эстафеты 15287, подъ проѣзжающихъ 24489.

Пройдено въ теченіе года почтами: по желѣзнымъ дорогамъ 628440 вер. по шоссейнымъ дорогамъ 36420 вер. и по грунтовымъ дорогамъ 387637 верстъ.

Протяженіе всѣхъ почтовыхъ трактовъ въ губерніи состояло: желѣзнодорожныхъ 846 вер., шоссейныхъ 37¼ и грунтовыхъ 819.

Почтовая корреспонденція.

Движеніе почтовой корреспонденціи въ отчетномъ году выражается нижеслѣдующими цифрами:

1) По корресподенціи внутренней и иногородной:
получено:

писемъ закрытыхъ, оплаченныхъ, не вполнѣ оплаченныхъ, безплатныхъ, открытыхъ, заказныхъ и бандерольныхъ отправленій 8277862,

денежныхъ и цѣнныхъ пакетовъ, цѣнныхъ посылокъ и узловъ, посылокъ безъ цѣны, абонементныхъ періодическихъ изданій и корреспонденцій съ наложеннымъ платежемъ 2706215.

Цѣнность полученной корреспонденціи составляетъ 66038326 р.

съ 10 мая 1897 года на Друскеникской станціи двѣ лошади, выставлявшіяся только въ лѣтнее время съ 15 мая по 15 сентября, обращены въ постоянныя, съ годовою уплатою по 328 р. 75 к. за лошадь въ годъ, и на Порѣчской станціи добавлены

б) отправлено:

писемъ закрытыхъ, открытыхъ, заказныхъ и т. д.
(Статистика простой корреспонденціи не ведется.)

денежныхъ и цѣнныхъ пакетовъ, цѣнныхъ посылокъ и узловъ, посылокъ безъ цѣны, абонементныхъ періодическихъ изданій, эстафетъ и корреспонденцій съ наложеннымъ платежемъ 294171

Цѣнность отправленной корреспонденціи составляетъ 89300583 руб.

2) По корреспонденціи внутренней городской:

отправлено писемъ открытыхъ, закрытыхъ, заказныхъ, бандерольныхъ отправленій, денежныхъ и цѣнныхъ пакетовъ 167997

Цѣнность этого рода корреспонденціи составляетъ 26061 р.

3) По международной корреспонденціи:

а) получено:

писемъ франкированныхъ, открытыхъ, рекомендованныхъ, бандерольныхъ отправленій, абонементныхъ періодическихъ изданій, денежныхъ и цѣнныхъ пакетовъ, посылокъ и узловъ цѣнныхъ и безъ цѣны 640710.

Цѣнность составляетъ 971717 руб.

б) отправлено:

того же рода корреспонденціи 489723
Цѣнность этой корреспонденціи составляетъ 611078 руб.

Такимъ образомъ оказывается, что количество всей вообще пересланной въ отчетномъ году корреспонденціи увеличилось въ сравненіи съ 1896 годомъ на 1304186 отправленій, а приливъ и отливъ капиталовъ, получаемыхъ путемъ почтовыхъ сношеній, увеличился на 44923600 руб.

Телеграфы и телеграфная корреспонденція.

Протяженіе телеграфныхъ линій въ губерніи составляло 454 версты; на нихъ проводовъ $601^{1}/_{4}$ версты. Протяженіе телефонныхъ линій было $57^{3}/_{4}$ версты; на нихъ проводовъ $261^{7}/_{8}$ в.

Движеніе телеграфной корреспонденціи въ отчетномъ году очерчивается слѣдующими цифрами:

1) По мѣстной кореспонденціи:

обмѣнено телеграммъ тарифныхъ	982
» » безплатныхъ	66

2) По внутренней и иногородной корреспонденціи:

а) получено:

телеграммъ тарифныхъ	130839
» безплатныхъ	12904

б) отправлено:

телеграммъ тарифныхъ	110100
» безплатныхъ	9716

3) По международной корреспонденціи:

а) получено:

телеграммъ тарифныхъ	6297
» безплатныхъ	145

б) отправлено:

телеграммъ тарифныхъ	5405
» безплатныхъ	118

Кромѣ сего насчитывалось проходящихъ телеграммъ 497137

Общее число всѣхъ обмѣненныхъ къ отчетному году телеграммъ достигло 773759; сравнительно съ 1896 года болѣе на 44758.

Почтово-телеграфныя учрежденія и оборотъ суммъ.

Въ составѣ почтово-телеграфныхъ учрежденій губерніи въ отчетномъ 1897 году произошли слѣдующія перемѣны: а) въ Суворовскомъ штабѣ Бѣлостокскаго уѣзда, расположенномъ вблизи ст. Моньки Юго-Западныхъ желѣзныхъ дорогъ, открыто почтово-телеграфное отдѣленіе съ пріемомъ внутреннихъ телеграммъ; б) почтовыя отдѣленія въ мѣстечкахъ Городокъ, Бѣлостокскаго уѣзда и Семятичи, Бѣльскаго уѣзда, преобразованы въ почтово-телеграфныя по внутренней корреспонденціи; в) на Мильковщизнянской конной почтовой станціи открыта продажа знаковъ почтовой оплаты, а также пріемъ и выдача простой корреспооденціи; г) въ почтово-телеграфной конторѣ въ г. Соколкѣ почтово-телеграфныхъ отдѣленіяхъ въ м. Крынкахъ, Свислочи, Скиделѣ, Пескахъ и Ружанахъ открытъ пріемъ телеграммъ международной корреспонденціи, и д) установлена доставка на домъ, по желанію адресатовъ, денежныхъ и цѣнныхъ пакетовъ на сумму не свыше 50 руб. каждый, въ городѣ Слонимѣ и м. Друскеники, Гродненскаго уѣзда.

Лицъ, служащихъ въ почтово телеграфныхъ, почтовыхъ и телеграфныхъ учрежденіяхъ было:

чиновниковъ	250
унтеръ-офицеровъ	3
почталіоновъ	130
сторожей	56

Оборотъ почтово-телеграфныхъ суммъ по учрежденіямъ губерніи за отчетный годъ представлялся въ слѣдующемъ видѣ:

Приходъ.

За почтовыя марки	191407	р.	78 к.
» штемпельные конверты. . . .	15872	»	82 »
» бланки для закрытыхъ и открытыхъ писемъ и почтовыя бандероли	44680	»	$83\frac{1}{2}$ »
За переводъ денегъ	2952	»	11 »
За пересылку корреспонденціи, неоплаченной штемпелемъ или марками . . .	25787	»	90 »

За періодическія изданія	25	» 65	»
» страхованіе	17217	» 62	»
» росписки въ пріемѣ на почту корреспонденціи и за заказъ	12064	» 85	»
За эстафеты	11	» 40	»
За корреспонденцію съ наложеннымъ платежемъ	737	» 84	»
За передачу телеграфныхъ депешъ .	88051	» 4	»
Сборъ отъ эксплоатаціи телефонныхъ сообщеній	9453	» 48	»
Сборъ съ проѣзжающихъ на почтовыхъ лошадяхъ	2278	» —	»
Разные другіе доходы	278	» 51	»
Итого. .	410819 р.	$83\frac{1}{2}$ к.	

Расходъ.

На содержаніе личнаго состава . .	139437 р.	51 к.	[1]
„ хозяйственные расходы	36689	» 60	» [2]
„ прогоны за возку почтъ и эстафетъ	19432	» 85	»
„ лѣченіе нижнихъ почтовыхъ служителей	235	» 33	»
На ремонтъ и постепенное капитальное возобновленіе телеграфныхъ и телефонныхъ линій и проводовъ	7104	» 60	»
На пересылку депешъ и возвратъ подателямъ	1292	» 10	»
Разные другіе расходы	16361	» 52	»
Итого .	220553 р.	51 к.	

По сравненію съ предшествовавшимъ годомъ доходы почтово-телеграфные увеличились на 11242 руб. 55 коп., а расходы на 18028 руб. 78 коп.; въ общемъ же результатѣ получилось прибыли 190266 руб. $32\frac{1}{2}$ коп., менѣе чѣмъ отъ эксплоатаціи 1896 года на 6786 руб. 23 коп.

---

[1]) Въ томъ числѣ для управленія округа . . . . . 9951 р. 17 к.
[2]) » » » » » » . . . . . 11447 « — »

Уголовная статистика.

Народная нравственность, насколько она отражается въ статистикѣ уголовныхъ преступленій, обрисовывается нижеслѣдующими цифровыми свѣдѣніями:

По всѣмъ слѣдственнымъ участкамъ губерніи въ теченіе отчетнаго 1897 года производилось 4192 дѣла, подсудныхъ общимъ судебнымъ установленіямъ, болѣе, по сравненію съ предшествовавшимъ годомъ, на 67 дѣлъ. По роду преступленій возникшія дѣла распредѣлялись слѣдующимъ образомъ:

ПРЕСТУПЛЕНІЯ.	Количество возникшихъ въ 1897 г. дѣлъ.	Противъ 1896 г. болѣе (+) или менѣе (—).
Противъ вѣры и ограждающихъ оную постановленій	39	—25
Противъ порядка управленія . .	128	+23
По службѣ государственной и общественной	70	—8
Противъ имущества и доходовъ казны	9	—17
Противъ общественнаго благоустройства и благочинія	450	+142
Противъ жизни, здравія, свободы и чести частныхъ лицъ	2078	+194
Противъ собственности частныхъ лицъ	1362	—121
По разнымъ другимъ преступленіямъ	56	—121

Изъ приведенной таблицы видно, что наибольшее число дѣлъ приходится на преступленія противъ жизни, здравія, свободы и чести частныхъ лицъ (49,57% общаго числа дѣлъ) и противъ частной собственности (32,50% общаго числа дѣлъ).

При сличеніи прилагаемой вѣдомости о числѣ и родѣ преступленій, дѣла о которыхъ разсмотрѣны Гродненскимъ Окружнымъ Судомъ, съ такою же вѣдомостью за 1896 г., оказывается,

что въ отчетномъ году общее число преступленій болѣе числа преступленій за предыдущій годъ на 14 и число осужденныхъ въ отчетномъ году тоже болѣе числа таковыхъ за 1896 г. на 73. Общее число уголовныхъ дѣлъ, окончательно рѣшенныхъ окружнымъ судомъ въ теченіе отчетнаго года, достигло 1100 и приговорено къ различнаго рода наказаніямъ 768 человѣкъ (мужчинъ 636 и женщинъ 132). Въ общемъ числѣ лицъ, осужденныхъ въ 1897 году, мужчины составляютъ 83% и женщины 17%.

Распредѣленіе преступниковъ по сословіямъ, возрасту, вѣроисповѣданіямъ и степени образованія усматривается изъ слѣдующихъ данныхъ:

1) по сословіямъ:

	м. п.	ж. п.	об. п.
дворянъ потомственныхъ	23	4	27
городскихъ { почетн. гражд. и купцовъ .	5	—	5
обывателей { мѣщанъ	173	27	200
крестьянъ	407	101	508
лицъ военнаго званія и ихъ семействъ .	21	—	21
иностранцевъ	4	—	4
бродягъ и бѣглыхъ	3	—	3
Итого .	636	132	768

2) по возрасту:

	м. п.	ж. п.	об. п.
отъ 10—17 лѣтъ	11	—	11
„ 17—21 года	87	17	104
„ 21—50 лѣтъ	482	106	588
„ 50—70 „	54	9	63
свыше 70 лѣтъ	2	—	2
Итого .	636	132	768

3) по вѣроисповѣданіямъ:

	м. п.	ж. п.	об. п.
православныхъ	346	71	417
другихъ христіанскихъ исповѣданій . .	218	52	270
евреевъ	72	9	81
Итого .	636	132	768

4) по образованію:

воспитывавшихся въ высшихъ учебн. зав.		3	—	3
невоспитывавшихся въ высшихъ учебн. зав.	грамотныхъ . .	289	26	315
	неграмотныхъ .	344	106	450
Итого . .		636	132	768

Что касается до движенія уголовныхъ дѣлъ въ мировыхъ судебныхъ уустановленіяхъ, то общее число ихъ въ отчетномъ году достигло 24736 (болѣе 1896 г. на 64).

Самое большее количество дѣлъ составляютъ, какъ и въ предшествовавшіе годы, дѣла объ оскорбленіи чести, угрозахъ и насиліяхъ=7837 или 31,68% и дѣла по проступкамъ противъ чужой собственности=8511 или 34,40% всѣхъ возникшихъ въ году дѣлъ. Число осужденныхъ по рѣшеннымъ дѣламъ въ отчетномъ году достигло 16056 (мужчинъ 14134 и женщинъ 1922), по сравненію съ предшествовавшимъ годомъ менѣе на 921.

Военныхъ дезертировъ въ отчетномъ году было задержано 14 человѣкъ (менѣе 1896 г. на 12 чел.); изъ нихъ 8 пересланы въ подлежащія части расквартированныхъ въ губерніи войскъ, а 6, какъ оказавшіеся принадлежащими къ полкамъ, размѣщеннымъ въ сосѣднихъ губерніяхъ, переданы въ распоряженіе воинскихъ начальниковъ. Поймано бродягъ 4 и бѣжавшій изъ Сибири 1.

Тюремныхъ замковъ въ Гродненской губерніи въ отчетномъ году было 8, изъ нихъ одинъ въ губернскомъ городѣ и по одному въ каждомъ изъ уѣздныхъ городовъ, за исключеніемъ лишь

г. Соколки, гдѣ бывшая тюрьма упразднена въ 1885 г. Всѣ тюрьмы помѣщались въ казенныхъ каменныхъ зданіяхъ. Съ конца 1893 года открыто при Гродненской тюрьмѣ отдѣленіе, устроенное по системѣ одиночнаго содержанія арестантовъ. Зданіе подъ одиночную тюрьму 3-хъ-этажное, со всѣми приспособленіями и усовершенствованіями новѣйшаго времени, имѣетъ 72 кельи. Порядокъ отбыванія наказанія въ этой тюрьмѣ установленъ правилами, утвержденными Министромъ Внутреннихъ Дѣлъ, на основаніи Высочайше утвержденнаго, 15 іюля 1887 года, мнѣнія Государственнаго Совѣта, приложеннаго къ ст. 266 Св. Зак. т. XIV Уст. о сод. подъ стр., изданія 1890 г.

Кромѣ сего, въ губерніи имѣлись арестантскія при каждомъ изъ трехъ городскихъ и девяти уѣздныхъ полицейскихъ управленіяхъ и при волостныхъ правленіяхъ, а также при двухъ становыхъ квартирахъ въ Гродненскомъ уѣздѣ, при одной въ Бѣльскомъ уѣздѣ и при двухъ въ Брестскомъ уѣздѣ. Сверхъ того содержится 9 домовъ для арестуемыхъ по приговорамъ мировыхъ судебныхъ установленій—въ городахъ: Гроднѣ (на 40 чел.), Соколкѣ (на 25 чел.), Бѣлостокѣ (на 30 чел.), Бѣльскѣ (на 35 чел.), Брестѣ (на 20 чел.), Кобринѣ (на 15 чел.), Пружанахъ (на 15 чел.), Слонимѣ (на 20 чел.) и Волковыскѣ (на 20 чел.)

Въ теченіе 1897 года, въ мѣстахъ заключенія Гродненской губерніи, содержалось слѣдующее число арестантовъ:

а) въ тюремныхъ замкахъ:

	м. п.	ж. п.	об. п.
оставалось къ 1 января 1897 г. . . .	610	71	681
дѣтей	6	2	8
въ теченіе года поступило	5103	742	5845
дѣтей	114	131	245
Итого . .	5833	946	6779
изъ этого числа выбыло	5072	719	5891
дѣтей	105	124	229
затѣмъ къ 1 января 1898 г. осталось .	641	94	735
дѣтей	15	9	24

б) въ арестныхъ домахъ:

	м. п.	ж. п.	об. п.
оставалось къ 1 января 1897 года . .	87	13	100
въ теченіе года поступило	4872	648	5520
Итого . .	4959	661	5620
изъ этого числа выбыло	4820	638	5458
затѣмъ къ 1 января 1898 г. осталось .	139	23	162

в) въ полицейскихъ арестантскихъ:

оставалось къ 1 января 1897 г. . . .	15	5	20
въ теченіе года поступило	1221	180	1401
Итого . .	1235	185	1421
изъ этого числа выбыло	1213	181	1394
затѣмъ къ 1 января 1898 г. осталось .	22	4	26

Всего въ теченіе 1897 г. въ означенныхъ мѣстахъ заключенія содержалось 13820 арестантовъ, по сравненіи съ 1896 годомъ болѣе на 2849 человѣкъ.

Въ теченіе отчетнаго 1897 г. арестанты Гродненской губернской тюрьмы занимались преимущественно внутренними работами, а именно: шитьемъ и починкою арестантской одежды, бѣлья и обуви, очисткою дымовыхъ трубъ въ тюремныхъ зданіяхъ, работали при ремонтировкѣ тюрьмы, производствами: бондарнымъ, токарнымъ, чемоданнымъ, корзиночнымъ, столярнымъ и кузнечнымъ, пряжею льна, тканьемъ холста, распилкою бревенъ на доски и брусья и вставкою мундштуковъ въ папиросныя гильзы; внѣ тюремной ограды арестанты Гродненской тюрьмы занимались пилкою дровъ, очисткою улицъ, площадей и дворовъ и разными работами поденно.

Въ Бѣлостокской, Бѣльской, Брестской, Кобринской и Волковыской тюрьмахъ арестанты занимались большею частью на-

ружными работами; въ Пружанской—исключительно наружными работами; въ Слонимской-же—преимущественно внутренними. Въ Бѣлостокской, Кобринской, Слонимской и Волковыской тюрьмахъ арестантами исполнялись работы внутри замковъ исключительно только для удовлетворенія потребностей тюрьмы, а именно: въ Бѣлостокской и Кобринской занимались очисткою дымовыхъ трубъ и ретирадныхъ мѣстъ и работали при ремонтировкѣ зданій, а также починкою арестантской одежды; въ Слонимской—работами при постройкѣ тюрьмы и административнаго зданія, и въ Волковыской—очисткою ретирадныхъ мѣстъ. Внутри Брестской и Бѣльской тюремъ арестанты занимались только постройкою арестантскихъ котовъ, починкою арестантской одежды и обуви и работами при ремонтировкѣ тюремныхъ зданій; въ рѣдкихъ случаяхъ исполнялись заказы частныхъ лицъ въ Брестской тюрьмѣ по столярному и сапожному мастерствамъ, а въ Бѣльской—по плотничной и бондарной частямъ.

Валовой доходъ отъ арестантскихъ работъ былъ слѣдующій:

ВЪ ТЮРЬМАХЪ.	Отъ работъ внѣшнихъ.		Отъ работъ внутреннихъ.		ВСЕГО.	
	Руб.	Коп.	Руб.	Коп.	Руб.	Коп.
Гродненской . .	2260	97½	1399	30	3690	27½
Бѣлостокской .	593	20	166	40	759	60
Бѣльской . .	425	70	80	—	505	70
Брестской . .	760	13	323	10	1083	23
Кобринской . .	357	25	46	—	403	25
Пружанской . .	187	70	—	—	187	70
Слонимской . .	595	20	10	80	606	—
Волковыской . .	378	50	7	20	385	70
Итого .	5558	65½	2032	80	7591	45½

Пожары.

Въ теченіе 1897 г. всѣхъ пожаровъ въ губерніи было 499, въ сравненіи съ 1896 г. менѣе на 75 случаевъ, какъ видно изъ прилагаемой таблицы:

	Число пожаровъ.		Противъ 1896 года болѣе (+) менѣе (—).
	Въ 1896 г.	Въ 1897 г.	
Отъ грозы	29	59	+ 30
„ дурного устройства трубъ и печей	38	26	— 12
„ неосторожнаго обращенія съ огнемъ . . .	86	55	— 31
„ поджога	160	132	— 28
„ причинъ, не обнаруженныхъ дознаніемъ . .	261	227	— 34
Итого .	574	499	— 75

По числу пожаровъ города и уѣзды губерніи представляются въ слѣдующемъ видѣ:

Города:		Уѣзды:	
Бѣлостокъ	6	Кобринскій	77
Брестъ	6	Брестскій	72
Гродна	5	Гродненскій	67
Соколка	3	Слонимскій	61
Пружаны	2	Волковыскій	48
Слонимъ	2	Бѣльскій	47
Волковыскъ	2	Пружанскій	46

Города:		Уѣзды:	
Кобринъ	1	Сокольскій	28
Бѣльскъ	—	Бѣлостокскій	26
Итого . . .	27	Итого . . .	472

По суммѣ пожарныхъ убытковъ города и уѣзды являлись въ такомъ состояніи:

Города:		Уѣзды:	
Брестъ . . .	46,526 р.	Бѣльскій . .	855,724 р.
Бѣлостокъ . .	43,400 „	Слонимскій .	210,856 „
Гродна . . .	15,350 „	Брестскій . .	175,919 „
Соколка . . .	5,973 „	Кобринскій .	151,758 „
Пружаны . .	5,945 „	Волковыскій .	144,498 „
Слонимъ . .	4,525 „	Гродненскій .	104,861 „
Волковыскъ .	4,000 „	Бѣлостокскій .	101,967 „
Кобринъ . .	920 „	Пружанскій .	92,445 „
Бѣльскъ . .	— „	Сокольскій .	85,577 „
Итого .	126,639 р.	Итого .	1.923,605 р.

Всего въ губерніи понесено пожарныхъ убытковъ на 2050244 р., противъ 1896 г. менѣе на 211066 руб.

Пожарная часть въ Гродненской губерніи устроена слѣдующимъ образомъ:

Въ гг. Гроднѣ, Бѣлостокѣ и Брестъ-Литовскѣ имѣются брантмейстеры. Пожарныхъ служителей въ 8 городахъ 82 человѣка (г. Пружаны таковыхъ не имѣетъ). Лошадей съ упряжью въ 7 городахъ 62 головы (въ гг. Бѣльскѣ и Кобринѣ обыватели приводятъ лошадей во время пожаровъ, за что получаютъ условленную плату отъ Управъ). Пожарныхъ трубъ во всѣхъ 9 городахъ 46, со всѣми къ нимъ принадлежностями. Содержаніе пожарной части обходится въ годъ всѣмъ городамъ въ

24448 руб. 43 к. Въ селахъ и деревняхъ имѣются общественныя бочки, ведра, багры и лѣстницы, кромѣ того выставляются у воротъ домовъ кадки съ водой и помела; инструменты же находятся только при мѣстечковыхъ и волостныхъ правленіяхъ. Лошади подъ свозъ бочекъ и инструментовъ назначаются очередныя.

Въ 1897 году было разрѣшено, вслѣдствіе поступившихъ ходатайствъ, устройство вольныхъ пожарныхъ обществъ въ слѣдующихъ городахъ Гродненской губерніи: въ Гроднѣ, Бѣлостокѣ, Соколкѣ, Слонимѣ, Волковыскѣ, Васильковѣ, Суховолѣ и въ мѣстечкѣ Друскеникахъ, но дѣйствій эти общества въ 1897 году еще не открывали.

Врачебная часть.

Медицинскій персоналъ.

Въ отчетномъ году въ Гродненской губерніи состояло по гражданскому вѣдомству: врачей 149, Фельдшеровъ 375, повивальныхъ бабокъ 125 и ветеринарныхъ врачей 10.

Кромѣ того въ губерніи состояло зубныхъ врачей и дантистовъ 25.

По военному вѣдомству было: врачей 130, фельдшеровъ 376, ветеринаровъ 9 и фармацевтовъ 1.

Аптекъ въ Гродненской губерніи было: нормальныхъ 38, филіальныхъ 1, сельскихъ 32, гомеопатическихъ 1, итого 72.

Фармацевтовъ было 109 и аптекарскихъ учениковъ 24.

Рецептовъ поступило:

Во всѣ аптеки	216862	
по этимъ рецептамъ выручено .	100235 р.	7 к.
кромѣ того выручено по ручной продажѣ	49101 р.	22 к.
Итого . .	149336 р.	29 к.

Свѣдѣнія о числѣ лѣчебныхъ заведеній гражданскаго вѣдомства и кроватей въ нихъ за отчетный годъ представлены въ слѣдующей таблицѣ:

Названіе заведеній.	Число ихъ.	Число кроватей въ нихъ.
Больницы Приказа Общественнаго Призрѣнія городскія: Гродненская окружная лѣчебница съ родильнымъ отдѣленіемъ при повивальной школѣ, Сокольская, Бѣлостокская, Бѣльская, Брестская, Кобринская, Пружанская, Слонимская и Волковыская	9	377
Тюремныя больницы	8	72
Сельскія лѣчебницы	18	112
Врачебные пріемные покои	36	36
Еврейскія больницы	11	234
Больницы при учебныхъ заведеніяхъ . .	3	39
„ „ частныхъ лицъ . . .	1	12
Итого	86	882

Лѣчебныхъ заведеній военнаго вѣдомства въ отчетномъ году было 69 и въ нихъ 2188 кроватей, какъ это видно изъ слѣдующей таблицы:

Названіе лѣчебныхъ заведеній.	Число ихъ.	Число кроватей въ нихъ.
Госпитали и лазареты	18	1674
Пріемные покои	16	154
Околотки	35	360
Итого	69	2188

Находящаяся въ г. Гроднѣ повивальная школа состоитъ изъ двухъ отдѣленій—родовспомогательнаго и собственно повивальной школы. Родовспомогательное отдѣленіе устроено на 6 кроватей, а школа на двадцать казеннокоштныхъ воспитанницъ. Содержится школа на суммы земскаго сбора, а родильное отдѣленіе на суммы Приказа Общественнаго Призрѣнія. Воспитанницъ въ школѣ въ отчетномъ году состояло 36; изъ нихъ казенно-коштныхъ 20 и своекоштныхъ (приходящихъ) 16. Въ 1-мъ—младшемъ классѣ—казеннокоштныхъ 10 и приходящихъ 10, во 2-мъ—старшемъ—казеннокоштныхъ 10 и приходящихъ 6.

Въ Гродненской губерніи имѣется 18 сельскихъ лѣчебницъ, каждая на 6 кроватей, 36 пріемныхъ покоевъ, 102 фельдшерскихъ пункта и 27 пунктовъ повивальныхъ бабокъ.

По уѣздамъ фельдшерскіе пункты распредѣлялись слѣдующимъ образомъ:

Гродненскій	уѣздъ	14
Сокольскій	„	6
Бѣлостокскій	„	8
Бѣльскій	„	9
Брестскій	„	11
Кобринскій	„	16
Пружанскій	„	12
Слонимскій	„	14
Волковыскій	„	12

Содержаніе каждой лѣчебницы съ наймомъ помѣщенія, инвентаремъ, ремонтомъ его и проч., не выходитъ изъ предѣловъ 1200 р., при чемъ суточное содержаніе больного, кромѣ медикаментовъ, обходится въ 21 к., что вполнѣ обезпечиваетъ хорошее содержаніе больного. На медикаменты отпускается въ каждую лѣчебницу по 100 р. въ годъ, но суммы этой, какъ показалъ опытъ, въ большинствѣ лѣчебницъ недостаточно, въ виду того, что, помимо стаціонарныхъ больныхъ, тѣ же медикаменты отпускаются безплатно и амбулаторнымъ больнымъ, число которыхъ въ нѣкоторыхъ лѣчебницахъ достигаетъ значительныхъ размѣровъ.

На каждый пріемный покой отпускаются медикаментовъ ежегодно на сумму 50 р., а на каждый фельдшерскій пунктъ—на

сумму 25 р. Всего отпускается въ годъ на сельскія лѣчебницы, пріемные покои и фельдшерскіе пункты 4800 рублей.

Всѣхъ больныхъ, пользованныхъ въ теченіе 1897 г. амбулаторно въ сельскихъ лѣчебницахъ, пріемныхъ покояхъ и на фельдшерскихъ пунктахъ, было 129677 чел., изъ коихъ умерло 1599 (% смертности 1,23).

Во всѣхъ лѣчебныхъ заведеніяхъ гражданскаго вѣдомства губерніи, въ отчетномъ году, пользовалось больныхъ 8802; изъ нихъ въ теченіе года умерло 518.

Въ лѣчебныхъ заведеніяхъ военнаго вѣдомства въ отчетномъ году пользовалось 14867 больныхъ, изъ коихъ умерло 242.

Во всѣхъ больничныхъ заведеніяхъ, существовавшихъ въ отчетномъ году въ предѣлахъ Гродненской губерніи какъ гражданскаго такъ и военнаго вѣдомствъ, пользовалось больныхъ 23669 чел., изъ нихъ въ теченіе года умерло 760 чел.; средняя больничная смертность въ губерніи равнялась 3,23%.

Общее число больныхъ по губерніи, смертность между ними и % этой смертности за 1897 г. показаны въ прилагаемой таблицѣ:

	Пользовалось.	Умерло.	% смертности.
Въ больницахъ гражданскаго вѣдомства и прочихъ учрежденіяхъ .	8802	518	5,88
Въ больничныхъ заведеніяхъ военнаго вѣдомства	14867	242	1,62
У врачей на дому и амбулаторныхъ больныхъ при всѣхъ лѣчебныхъ заведеніяхъ гражданскаго вѣдомства	273023	6149	2,25
Итого . . .	296692	6909	2,3

Оспопрививаніе.

Оспопрививаніе въ отчетномъ году, какъ и въ предшествовавшіе годы, производилось фельдшерами, цырюльниками и по-

вивальными бабками, подъ наблюденіемъ врачей, а равно самими врачами, какъ служащими, такъ и вольно-практикующими. Прививаніе оспы, дѣлавшееся преимущественно въ весенніе и лѣтніе мѣсяцы, производилось почти исключительно детритомъ.

Оспа привита въ отчетномъ году 60556 дѣтямъ (въ 1896 г. 56631 дѣт.).

Насильственная и случайная смерть.

Въ теченіе 1897 года умерло насильственно, скоропостижно и случайно—по свѣдѣніямъ полиціи:

мужчинъ	325	чел.
женщинъ	79	„
Итого . .	404	чел.

Въ томъ числѣ было:

жертвъ смертоубійства . . .	61	чел.
самоубійцъ	31	„
скоропостижно умершихъ . .	60	„
найденныхъ мертвыхъ тѣлъ .	27	„
жертвъ случайной смерти . .	225	„
Итого. .	404	чел.

Въ сравненіи съ предшествовавшимъ годомъ число смертныхъ случаевъ увеличилось на 17.

Изъ числа всѣхъ умершихъ насильственнымъ и случайнымъ образомъ въ теченіе отчетнаго года на долю городовъ приходится 65 человѣкъ, а на уѣзды 339 человѣкъ.

Богадѣльни и Благотворительныя Общества.

Попеченіе о круглыхъ сиротахъ, безпомощныхъ дѣтяхъ бѣдныхъ родителей, престарѣлыхъ и увѣчныхъ—лежитъ въ Гродненской губерніи на обязанности мѣстнаго Приказа Общественнаго Призрѣнія и четырехъ частныхъ благотворительныхъ обществъ, образованныхъ въ г. г. Гродно, Бѣлостокѣ, Брестѣ и Слонимѣ. Дѣйствія этихъ обществъ контролируются Приказомъ Общественнаго Призрѣнія.

На средства Приказа въ г. Гродно содержится одна богадѣльня, въ которой въ теченіе отчетнаго года призрѣвалось 30 престарѣлыхъ и увѣчныхъ воиновъ, 1 сынъ инвалида, 2 мѣщанина, приписанныхъ безъ согласія общества, 1 дворянинъ, страдающій слабоуміемъ, и 8 бродягъ (въ числѣ послѣднихъ 5 мужчинъ, 3 женщины). Всего 42 человѣка.

На содержаніе богадѣльни израсходовано въ 1897 г. 2289 р. 26½ коп. Сверхъ сего, Приказомъ въ отчетномъ году выдано было 2388 руб. 90 коп. на уплату частнымъ лицамъ за воспитаніе подкидышей, 482 руб. 63 коп. на пособіе безпріютнымъ вдовамъ и сиротамъ и 589 р. 37½ к. на содержаніе родильнаго отдѣленія при Гродненской повивальной школѣ. Всего израсходовано Приказомъ на дѣло общественной благотворительности 5110 р. 79½ к.

Кромѣ того, на содержаніе подвѣдомственныхъ Приказу больницъ и Гродненской повивальной школы израсходовано Приказомъ 67076 р. 45¼ к.

Частныя благотворительныя общества заботятся главнымъ образомъ о безпомощныхъ престарѣлыхъ и о больныхъ дѣтяхъ, для чего содержатъ богадѣльни и дѣтскіе пріюты. Сверхъ того, ими выдаются пособія нуждающимся всякаго рода и званія.

На призрѣніи обществъ въ 1897 году состояло:

а) въ богадѣльняхъ:

	Къ 1 января 1897 г.		Къ 1 января 1898 г.	
Гродненской . . .	10 мужчинъ 45 женщинъ	55	10 мужчинъ 46 женщинъ	56
Бѣлостокской . . .	25 женщинъ		26 женщинъ	
Брестской	6 мужчинъ 23 женщины	29	6 мужчинъ 23 женщины	29
Слонимской . . .	5 мужчинъ 7 женщинъ	12	5 мужчинъ 8 женщинъ	13

б) въ пріютахъ:

Гродненскомъ . .	19 мальчик. 21 дѣвочка	40	20 мальчик. 32 дѣвочки.	52
Бѣлостокскомъ . .	11 мальчик. 2 дѣвочки	13	13 мальчик. 3 дѣвочки	16

Лицамъ, непользовавшимся призрѣніемъ въ богоугодныхъ заведеніяхъ, раздавались постоянныя и единовременныя пособія. Содержались подкидыши внѣ дѣтскихъ пріютовъ; устраивалась судьба безпріютныхъ; уплачивалось за ученіе дѣтей несостоятельныхъ родителей.

Средства частныхъ благотворительныхъ обществъ составляются изъ доходовъ съ недвижимыхъ имуществъ, принадлежащихъ обществамъ, изъ процентовъ съ ихъ капиталовъ, изъ членскихъ взносовъ и, наконецъ, изъ случайныхъ доходовъ: отъ добровольныхъ пожертвованій, отъ устраиваемыхъ спектаклей, концертовъ, лотерей и т. п.

Движеніе суммъ, принадлежащихъ означеннымъ обществамъ, въ отчетномъ году выразилось въ слѣдующихъ цифрахъ:

По Гродненскому обществу:

Къ 1 января отчетнаго года оставалось всѣхъ суммъ	34438 р. 89 к.
Въ теченіе года поступило	20413 „ 93 „
Итого . .	54852 р. 82 к.
Въ теченіе года израсходовано	18016 „ 14 „
Затѣмъ къ 1 января 1898 г. осталось .	36836 „ 68 „

По Бѣлостокскому обществу:

Къ 1 января отчетнаго года оставалось всѣхъ суммъ	2733 р. 34 к.
Въ теченіе года поступило	5826 „ 77 „
Итого . .	8560 р. 11 к.
Въ теченіе года израсходовано	5667 р. 13 к.
Къ 1 января 1898 года осталось . . .	2892 „ 98 „

По Брестскому обществу:

Къ 1 января отчетнаго года оставалось всѣхъ суммъ	17516 р. 8 к.
Въ теченіе года поступило	761 „ 27 „
Итого . .	18277 р. 35 к.

Въ теченіе года израсходовано	904 р. 85 к.
Затѣмъ къ 1 января 1898 г. осталось . .	17372 „ 50 „

По Слонимскому Обществу:

Къ 1 января отчетнаго года оставалось всѣхъ суммъ	2517 р. 36 к.
Въ теченіе года поступило	2383 „ 43 „
Итого . .	4900 р. 79 к.
Въ теченіе года израсходовано	978 „ 82 к.
Затѣмъ къ 1 января 1898 г. осталось . .	3921 „ 97 „

Домъ Трудолюбія.

Постановленіемъ общаго собранія членовъ Гродненскаго Благотворительнаго Общества, состоявшемся 11 февраля 1895 г., опредѣлено было принять, согласно ходатайству Гродненскаго Софійскаго Православнаго Братства, открытый еще 10 октября 1893 года при означенномъ Братствѣ Домъ Трудолюбія въ вѣдѣніе Благотворительнаго Общества, за отсутствіемъ у Братства, имѣющаго предметомъ своей дѣятельности преимущественно просвѣтительныя задачи, достаточныхъ матеріальныхъ средствъ для содержанія упомянутаго благотворительнаго заведенія. Домъ трудолюбія фактически перешелъ въ вѣдѣніе Общества съ 15 апрѣля 1895 года. Въ 1897 году Домъ Трудолюбія помѣщался, какъ и раньше, въ частной квартирѣ за плату 225 руб. въ годъ. Домомъ завѣдывалъ членъ Общества А. С. Цвѣтковъ, казначеемъ состоялъ членъ Общества П. И. Волковъ, работами руководила г-жа Никулина. Для непосредственнаго присмотра за людьми, приходившими работать, и для необходимыхъ черныхъ работъ былъ нанятъ особый надзиратель.

За отчетный годъ являлось въ Домъ Трудолюбія на работы 849 мужчинъ, 2982 женщины, 205 мальчиковъ и 82 дѣвочки, всего 4118 человѣкъ. Среднимъ числомъ въ каждый рабочій день являлось по 15 человѣкъ Изъ нихъ около $^2/_3$ были одни и тѣ же лица. Работы производились каждый день, за исключеніемъ дней праздничныхъ и табельныхъ. Являвшіеся на работы занимались плетеніемъ корзинъ изъ драницъ, расщиплываніемъ перьевъ и, кро-

мѣ сего, вязаніемъ чулокъ, а также вышиваніемъ по канвѣ и другими мелочными работами. Въ продолженіе отчетнаго времени корзинъ сработано 2098 штукъ и перьевъ расщипано 17 п. 33 ф. 5 л.

За всѣ произведенныя въ Домѣ Трудолюбія работы уплачено работавшимъ 244 руб. 60 к.; помимо сего отпущено 5621 обѣдъ.

Свѣдѣнія о приходѣ и расходѣ суммъ по содержанію Дома Трудолюбія за отчетный 1897 годъ усмотриваются изъ слѣдующей вѣдомости:

Оставалось къ 1 января 1897 . .	875 р. $54\frac{3}{4}$ к.

Приходъ:

1) Поступило изъ суммъ Гродненскаго Благотворительнаго Общества	442 р. 75 к.
2) Пожертвовано разными лицами .	2 „ — „
3) Вынуто изъ кружки при Домѣ Трудолюбія	21 „ 61 „
4) Выручено за работы и отъ продажи издѣлій Дома	298 „ 45 „
5) Поступило процентовъ по сберегательной книжкѣ Дома Трудолюбія за 1897 годъ	18 „ 56 „
Итого . .	1658 р. $91\frac{3}{4}$ к.

Расходъ:

1) На наемъ помѣщенія	225 р. — к.
2) На отопленіе онаго	59 „ 60 „
3) На наемъ надзирателя и въ награду ему	147 „ — „
4) На уплату за обѣды для работавшихъ.	227 „ $41\frac{1}{2}$ „
5) На покупку матеріаловъ для работъ	29 „ 90 „

6) На выдачу работавшимъ поденной и задѣльной платы (за исключеніемъ общей цѣны обѣдовъ)	244 „ 60 „
7) На мелочные расходы	5 „ 10 „
Всего расхода .	938 р. 61½ к.

Такимъ образомъ осталось къ 1 января 1898 года 720 руб. 30¼ коп. (билетъ въ 500 руб. и наличными 220 руб. 30¼ коп.).

За вычетомъ изъ общей суммы расхода (938 р. 61½ к.) 298 р. 45 к., вырученныхъ отъ работъ и отъ продажи издѣлій, оказывается, что въ сущности понесено убытка 640 руб. 16½ к. или по 53 р. 34⅔ к. за каждый мѣсяцъ отчетнаго періода времени, чѣмъ выясняется, что Домъ Трудолюбія, при настоящихъ условіяхъ, не въ состояніи дѣйствовать безъ матеріальной помощи со стороны.

Попечительство о слѣпыхъ.

Дѣятельность Попечительства Императрицы Маріи Александровны о слѣпыхъ въ отчетномъ году, подобно предыдущимъ годамъ, была направлена, главнымъ образомъ, къ предупрежденію слѣпоты, въ виду чего больнымъ глазами была оказываема безвозмездная медицинская помощь и матеріальная поддержка во время амбулаторнаго и стаціонарнаго ихъ лѣченія изъ суммъ Попечительства. Вмѣстѣ съ оставшимися отъ прошлаго 1896 г. 76 руб. 29 коп., въ отчетномъ году состояло въ распоряженіи Попечительства 1552 руб. 35 коп; изъ нихъ 1200 руб. высланы въ Совѣтъ Попечительства, израсходовано на мѣстныя нужды 135 руб. 25 коп. и осталось къ 1 января 227 руб. 10 коп.

Кромѣ того, Совѣтомъ Попечительства осенью 1897 года былъ командированъ въ Гродненскую губернію летучій глазной отрядъ въ составѣ двухъ врачей окулистовъ. Отрядъ работалъ около 1½ мѣсяца въ м. Бытени, Слонимскаго уѣзда, и м. Дрогочинѣ, Кобринскаго уѣзда, при чемъ въ обоихъ пунктахъ имъ было принято 1616 больныхъ и сдѣлано 216 операцій, въ томъ числѣ снято катаракъ 73; неизлѣчимо слѣпыхъ на оба глаза зарегистрировано 99 человѣкъ.

Въ отрядѣ принимали дѣятельное участіе мѣстные сельскіе и вольнопрактикующіе врачи, производившіе операціи подъ руководствомъ завѣдующаго отрядомъ. Большую услугу оказали своимъ безвозмезднымъ трудомъ и мѣстные фельдшера и акушерки, помогая отряднымъ врачамъ при пріемѣ больныхъ, при перевязкахъ и операціяхъ.

Попечительство о народной трезвости.

Гродненское Попечительство о народной трезвости, начавшее свою дѣятельность съ іюля 1897 года, насчитывало членовъ-соревнователей и попечителей въ отчетномъ году 1236 чел.; по уѣздамъ они распредѣлялись слѣдующимъ образомъ:

	Член.-соревн.	Член.-попеч.
Гродненскій уѣздъ	68	45
Сокольскій „	23	5
Бѣлостокскій „	59	46
Бѣльскій „	55	17
Брестскій „	185	19
Кобринскій уѣздъ	99	62
Пружанскій „	91	2
Слонимскій „	162	79
Волковыскій „	97	122
Итого	839	397

V. Народное просвѣщеніе.

Въ отчетномъ 1897 году всѣхъ учебныхъ заведеній въ Гродненской губерніи было 2315, въ томъ числѣ:

а) три гимназіи—одна мужская въ (г. Гроднѣ) и двѣ женскія (въ г.г. Гроднѣ и Бѣлостокѣ).

б) одна мужская прогимназія (въ г. Брестѣ).

в) одинъ институтъ благородныхъ дѣвицъ (въ г. Бѣлостокѣ).

г) одно реальное училище (въ гор. Бѣлостокѣ).

д) одна учительская семинарія (въ м. Свислочи, Волковыскаго уѣзда).

е) одно духовное училище (въ м. Жировицахъ, Слонимскаго уѣзда).

ж) шесть уѣздныхъ училищъ (въ городахъ Соколкѣ, Бѣльскѣ, Кобринѣ, Пружанахъ, Слонимѣ и Волковыскѣ).

з) 37 приходскихъ училищъ (11 для мальчиковъ, 10 для дѣвочекъ и 16 съ классами для обоего пола).

Изъ числа 37 приходскихъ училищъ было двухклассныхъ 4; два въ Гроднѣ и по одному въ городахъ Бѣльскѣ и Пружанахъ; всѣ остальныя—одноклассныя

и) 23 частныхъ учебныхъ заведеній (училища, пансіоны и школы частныхъ лицъ, благотворительныхъ обществъ и при молитвенныхъ домахъ иностранныхъ исповѣданій).

і) 307 начальныхъ народныхъ училищъ.

к) 84 церковно-приходскихъ школъ.

л) 987 школъ грамоты.

м) 4 казенныхъ начальныхъ еврейскихъ училища (по одному одноклассному въ г.г. Гроднѣ, Бѣлостокѣ и Брестѣ и одно—двухклассное въ г. Слонимѣ).

н) одинъ еврейскій пріютъ (въ г. Гроднѣ) 5 талмудъторъ (въ гг. Гроднѣ, Бѣлостокѣ, Брестѣ, Слонимѣ и въ м. Ружанахъ), одинъ ешиботъ (въ г. Гроднѣ), 21 еврейская начальная школа русской грамоты, 8 женскихъ еврейскихъ училищъ и 821 хедеръ.

о) одно ремесленное училище (въ г. Гроднѣ).

п) и одна повивальная школа (въ гор. Гроднѣ).

Сравнительно съ 1896 годомъ общее число учебныхъ заведеній увеличилось на 75, что видно изъ приложенной таблицы.

	Состояло.		Противъ 1896 г. болѣе (+) или менѣе (—).
	Къ 1-му января 1897 г.	Къ 1-му января 1898 г.	
1. Среднихъ учебныхъ заведеній . . .	5	6	+ 1
2. Уѣздныхъ училищъ	6	6	=
3. Начальныхъ училищъ:			
а) приходскихъ училищъ	37	37	=
б) народныхъ училищъ	304	307	+ 3
4. Учебныхъ заведеній духовнаго вѣдомства	1	1	=
5. Церковно-приходскихъ школъ и школъ грамоты	1001	1071	+ 70
6. Частныхъ училищъ и школъ . . .	21	23	+ 2
7. Спеціальныхъ учебныхъ заведеній .	3	3	=
8. Еврейскихъ учебныхъ заведеній .	862	861	— 1
Итого .	2240	2315	+ 75

Въ память пребыванія ИХЪ ИМПЕРАТОРСКИХЪ ВЕЛИЧЕСТВЪ въ городѣ Бѣлостокѣ 12-го ноября 1897 года тамъ же открыта Николаевско-Александринская женская гимназія вѣдомства Министерства Народнаго Просвѣщенія. Гимназія открыта въ составѣ трехъ классовъ, но въ виду обнаруженія крайней потребности дать мѣсто всѣмъ выдержавшимъ экзаменъ 165 ученицамъ при ней было открыто вмѣстѣ съ тѣмъ и параллельное отдѣленіе при 1-мъ классѣ. Гимназія помѣщается временно въ городскомъ домѣ, впредь до окончанія производимой уже постройки спеціальнаго зданія для этого заведенія.

Въ отчетномъ году явилось значительное увеличеніе въ числѣ церковно-приходскихъ школъ.

Учащихся во всѣхъ родахъ учебныхъ заведеній губерніи насчитывалось въ отчетномъ 1897 году:

мальчиковъ	56028 чел.
дѣвочекъ	11804 „
Итого	67832 чел.

По сравненію съ 1896 годомъ болѣе на 7797 учащихся.

По категоріямъ учебныхъ заведеній измѣненіе въ числѣ учащихся представляется въ слѣдующемъ видѣ:

	Число учащихся достигало.		Противъ 1896 г. болѣе (+) или менѣе (—).
	Къ 1-му января 1897 г.	Къ 1-му января 1898 г.	
1) Въ среднихъ учебн. заведен.	1482	1733	+ 251
2) Въ уѣздныхъ училищахъ .	531	561	+ 30
3) Въ начальныхъ училищахъ:			
а) приходскихъ	2901	1635	—1266
б) народныхъ	23814	26120	+2306
4) Учебн. завед. духовн. вѣдом.	135	141	+ 6
5) Въ церковно-приходскихъ школахъ и школахъ грамоты .	24180	26090	+1910
6) Въ частн. училищ. и школахъ	1327	1458	+ 131
7) Въ спеціальныхъ учебн. заведен.	231	252	+ 21
8) Въ еврейскихъ учебн. заведен.	5474	9842	+4368
Всего . . .	60035	67832	+7797

Изъ приведенныхъ данныхъ видно, что въ отчетномъ году замѣтно прибавилось число учащихся во всѣхъ учебныхъ заведеніяхъ, въ особенности въ низшихъ училищахъ.

По отношенію къ народонаселенію распредѣленіе было таково: одно учебное заведеніе приходилось на 702,94 человѣка всего наличнаго числа жителей губерніи и одинъ учащійся на 23,99 человѣкъ жителей.

Положеніе школьнаго дѣла въ губерніи за отчетный годъ, по каждой группѣ учебныхъ заведеній въ отдѣльности, усматривается изъ слѣдующихъ данныхъ:

Среднія учебныя заведенія.

Всѣхъ учащихся въ шести среднихъ учебныхъ заведеніяхъ было 1733, въ томъ числѣ 974 дѣтей мужскаго пола и 759 женскаго пола.

По вѣроисповѣданіямъ и сословіямъ воспитанники и воспитанницы распредѣлялись слѣдующимъ образомъ:

а) по вѣроисповѣданіямъ:

	м. п.	ж. п.	об. п.
православныхъ	437	332	769
р.-католиковъ	328	92	420
протестантовъ и лютеранъ	71	27	98
магометанъ	13	9	22
евреевъ	125	299	424
	974	759	1733

б) по сословіямъ:

	м. п.	ж. п.	об. п.
дѣтей дворянъ и чиновниковъ	485	373	858
„ лицъ духовнаго званія	17	16	33
„ „ городскихъ сословій . . .	322	350	672
„ „ сельскій сословій	127	19	146
„ „ иностранцевъ	23	1	24
	974	759	1733

% отношеніе учащихся по вѣроисповѣданіямъ: православныхъ 44,37%, р.-католиковъ 24,24%, протестантовъ 5,66%, магометанъ 1,27%, евреевъ 24,46%.

Во всѣхъ среднихъ учебныхъ заведеніяхъ въ отчетномъ году окончило курсъ наукъ 126 воспитанниковъ; изъ нихъ въ мужскихъ заведеніяхъ 51 и въ женскихъ 75.

Составъ учебно-воспитательныхъ корпорацій этихъ учебныхъ заведеній заключалъ въ себѣ 137 человѣкъ; изъ нихъ въ мужскихъ заведеніяхъ—54 человѣка и въ женскихъ—83.

Учебныя заведенія духовнаго вѣдомства

Въ Жировицкомъ духовномъ училищѣ, единственномъ въ губерніи означеннаго рода учебномъ заведеніи, всѣхъ воспитанниковъ въ первой половинѣ отчетнаго года было 132 человѣка и во второй 141. Окончило курсъ 22 человѣка—15,6%.

Въ числѣ воспитанниковъ было:

дѣтей дворянъ и чиновниковъ . .	8
„ священно-церк. служащ. . .	120
„ лицъ городск. сословій . .	4
„ „ крестьянъ	9
	141

Учащихъ состояло 10 человѣкъ.

Учебныя заведенія, подвѣдомственныя Дирекціи Народныхъ Училищъ.

Къ 1 января 1898 года всѣхъ учебныхъ заведеній состояло 1236; изъ нихъ въ губернскомъ городѣ 93 училища, въ уѣздныхъ и заштатныхъ городахъ 756 училищъ и собственно въ уѣздахъ 387 училищъ.

Во всѣхъ 1236 учебныхъ заведеніяхъ, подвѣдомственныхъ Дирекціи, было въ отчетномъ 1897 году учащихся мужскаго пола 33409 человѣкъ и женскаго пола 6294 человѣка, итого 39703 человѣка. Изъ этого числа обучалось:

	въ 1897 г.
Въ христіанскихъ учебныхъ заведеніяхъ	29861
„ еврейскихъ „ „	9842
Итого . . .	39703

По вѣроисповѣданіямъ и сословіямъ учащіеся дѣлились такъ:

Православныхъ	23196
Католиковъ	5015
Лютеранъ	875
Магометанъ	49
Іудейскаго вѣроисповѣданія . .	10546
Прочихъ	4
Итого . .	39703

Дѣтей дворянъ и чиновниковъ . . .	609
„ духовнаго званія	145
„ городскихъ сословій	13431
„ сельскихъ сословій	25294
„ иностранныхъ подданныхъ	224
	39703

Учебно-воспитательный персоналъ въ христіанскихъ училищахъ состоялъ исключительно изъ лицъ православнаго исповѣданія.

Въ христіанскихъ учебныхъ заведеніяхъ законоучителями были лица, облеченныя священнымъ саномъ; изъ учителей большинство окончило курсъ въ спеціальныхъ учебныхъ заведеніяхъ (учительскихъ институтахъ и семинаріяхъ), остальные были со званіемъ учителей начальныхъ народныхъ училищъ. Учительницы, за исключеніемъ немногихъ, получившихъ званіе по экзамену,—окончили курсъ въ среднихъ учебныхъ заведеніяхъ.

Въ еврейскихъ училищахъ всѣхъ наименованій и объемовъ обучали лица со спеціальнымъ образованіемъ, полученнымъ ими въ учительскихъ институтахъ или въ бывшихъ раввинскихъ училищахъ, а меламды были снабжены присвоенными ихъ званію свидѣтельствами. Въ женскихъ еврейскихъ училищахъ состояли учительницами окончившія курсъ среднихъ учебныхъ заведеній или получившія званіе по спеціальному испытанію.

О состояніи учебныхъ заведеній Дирекціи, отдѣльно по каждой категоріи таковыхъ, можно судить по слѣдующимъ даннымъ:

Уѣздныя училища.

Въ шести уѣздныхъ училищахъ къ 1 января 1898 г. состояло учащихся 561.

По вѣроисповѣданіямъ и сословіямъ учащіеся распредѣлялись слѣдующимъ образомъ:

а) По вѣроисповѣданіямъ:

	въ 1897 г.
Православныхъ . . .	312
Р.-католиковъ . . .	166
Протестантовъ и лютеранъ	6
Магометанъ	13
Іудеевъ	64
Итого. . .	561

б) По сословіямъ:

	въ 1897 г.
Дѣтей дворянъ и чиновниковъ	66
» лицъ духовнаго званія .	4
» городскихъ сословій . .	251
» сельскаго сословія . .	240
Итого . . .	561

Въ 1897 году изъ 224 человѣкъ 2-го класса окончили курсъ въ уѣздн. училищахъ 160 человѣкъ.

Начальныя народныя училища.

Всѣхъ начальныхъ народныхъ училищъ къ 1-му января 1898 года состояло въ вѣдѣніи Дирекціи 334; въ нихъ обучалось 23657 мальчиковъ и 4098 дѣвочекъ, всего 27755. До окончанія курса вышли 5457 человѣкъ и по окончаніи курса 2670 человѣкъ. Изъ числа 2670, вышедшихъ изъ училищъ по окончаніи курса, 1831 мальчикъ получили свидѣтельства на льготу IV разряда по отбыванію воинской повинности. Собственно сельскихъ начальныхъ училищъ Дирекціи было 307 народныхъ и 16 приходскихъ; обучалось въ нихъ 22637 мальчиковъ и 3483 дѣвочки, всего 26120 человѣкъ.

По вѣроисповѣданіямъ обучавшіеся во всѣхъ начальныхъ училищахъ распредѣлялись такъ:

Православныхъ	22557	чел.
Р.-католиковъ	4627	„
Лютеранъ	74	„
Магометанъ	34	„
Прочихъ испов.	463	„
Итого . . .	27755	чел.

Между обучавшимися собственно въ сельскихъ начальныхъ училищахъ Дирекціи было:

Православныхъ	21672
Р.-католиковъ	4067
Лютеранъ	68
Магометанъ	12
Прочихъ испов.	301
Итого . . .	26120

На ряду съ общими учебными предметами въ сельскихъ начальныхъ училищахъ съ успѣхомъ идетъ обученіе дѣтей пѣнію, гимнастикѣ, ремесламъ въ нѣкоторыхъ изъ училищъ и ручнымъ работамъ, а также садоводству и огородничеству.

Обученіе пѣнію общеупотребительныхъ молитвъ, церковнобогослужебныхъ пѣснопѣній, патріотическихъ русскихъ пѣсенъ и народнаго гимна обязательно во всѣхъ начальныхъ школахъ.

Къ устройству церковныхъ хоровъ Дирекціею поощряются учителя вознагражденіемъ ихъ по мѣрѣ возможности.

Къ 1 января 1898 г. состояло хоровъ 249; въ нихъ участвуютъ мальчики, дѣвочки, взрослые крестьяне и женщины.

Строевой гимнастикѣ дѣти обучаются въ 222 училищахъ Дирекціи, снабжаемыхъ на сей предметъ средствами отъ мѣстныхъ обществъ. Преподавателями этого предмета состоятъ нижніе чины въ 52 училищахъ; въ остальныхъ сами—учителя.

Обученіе ремесламъ производится только въ немногихъ училищахъ; столярное преподается въ трехъ училищахъ; токарное—въ двухъ; переплетное въ десяти; слесарное—въ Блуденскомъ (Пружанскаго уѣзда) училищѣ. Въ отчетномъ году велись въ этомъ училищѣ занятія съ 29 мальчиками.

Въ женскихъ училищахъ и въ нѣкоторыхъ смѣшанныхъ, какъ и предшествовавшіе годы, велись занятія рукодѣльными работами.

Бѣловѣжское женское народное училище осчастливлено было 8 сентября 1897 г. посѣщеніемъ ЕЯ ИМПЕРАТОРСКАГО ВЕЛИЧЕСТВА ГОСУДАРЫНИ ИМПЕРАТРИЦЫ АЛЕКСАНДРЫ ѲЕОДОРОВНЫ.

Занятія мальчиковъ ручнымъ трудомъ велись въ 14 училищахъ Дирекціи.

На пріученіе дѣтей къ садоводству и огородничеству обращено также вниманіе въ училищахъ Дирекціи. Въ настоящее время всѣхъ садиковъ при училищахъ имѣется 137. При 10 училищахъ заведены пчелиныя пасѣки.

При нѣкоторыхъ народныхъ училищахъ Дирекціи устроены воскресныя чтенія и бесѣды, которыя ведутся мѣстными о.о. законоучителями при дѣятельной помощи со стороны учителей. Чтенія эти охотно посѣщаются крестьянами.

При многихъ училищахъ губерніи имѣются народныя библіотеки и книжные склады. Народныхъ библіотекъ въ истекшемъ году было 161. Въ нихъ состояло книгъ религіозно-нравственнаго, историческаго и бытоваго содержанія, а равно и по части гигіены и сельскаго хозяйства, къ 1 января 1897 г. 24671 экземпляръ, на сумму 5274 р. 73 к., а къ 1 января 1898 г. составилось 27281 экз., на сумму 6063 р. 91 к.

Прочитано изъ этихъ библіотекъ 15473 книги учащимися и 9987 кн. взрослыми крестьянами.

Для большей наглядности представляется вѣдомость съ обозначеніемъ количества библіотекъ по уѣздамъ губерніи, количества книгъ въ библіотекахъ каждаго уѣзда, ихъ стоимости и количества книгъ, прочитанныхъ учащимися и взрослыми крестьянами.

УѢЗДЫ.	Количество библіотекъ.	Количество томовъ	На сумму.		Количество книгъ, прочитанныхъ,	
			Рубли.	К.	Учащимися.	Взрослыми.
Гродненскій .	25	3870	846	52	2331	743
Сокольскій .	5	527	103	96	724	269
Бѣлостокскій .	10	648	165	51	513	182
Бѣльскій . .	7	1829	572	60	875	242
Брестскій . .	29	3877	934	70	2443	2989
Кобринскій .	22	754	1029	12	1934	1994
Пружанскій .	31	4585	1123	85	3467	1262
Слонимскій .	27	2715	668	50	2499	1546
Волковыскій .	5	1686	619	15	687	760
Итого .	161	27281	6063	91	15473	9987

Книжные склады существовали при 50 народныхъ училищахъ. Въ этихъ складахъ въ отчетномъ году состояло книгъ и

брошюръ 76 названій, въ 15458 томахъ, на сумму 3981 р. 23 к.

Училища, пансіоны и школы частныхъ лицъ, благотворительныхъ обществъ и при молитвенныхъ домахъ иностранныхъ исповѣданій (христіанскихъ).

Учащихся въ этихъ школахъ состояло къ 1-му января 1898 года мальчиковъ 620 и дѣвочекъ 838, всего 1458.

По вѣроисповѣданіямъ и сословіямъ учащіеся дѣлились на:

Православныхъ	276	или	18,9%
Р.-католиковъ	192	„	13,1%
Лютеранъ	795	„	54,6%
Прочихъ исповѣданій . .	195	„	13,4%
Итого .	1458		

Дѣтей дворянъ и чиновн. .	214	или	14,6%
„ духовнаго званія .	13	„	0,9%
„ городскаго сословія .	650	„	44,6%
„ сельскаго сословія .	374	„	25,7%
„ иностранцевъ . .	207	„	14,2%
Итого .	1458		

Еврейскія училища одноклассныя и двухклассныя, начальныя школы русской грамотности, талмудъ-торы, эшиботъ, пріютъ, хедеры и женскія частныя училища.

Обучавшихся во всѣхъ перечисленныхъ училищахъ состояло къ 1-му января 1898 года 9842 учащихся обоего пола.

Церковно-приходскія школы и школы грамоты

Этого рода школъ въ отчетномъ году числилось 1071 по свѣдѣніямъ, доставленнымъ Гродненскимъ Губернскимъ Отдѣленіемъ Литовскаго Епархіальнаго Училищнаго Совѣта и тщательно имъ провѣреннымъ.

Распредѣленіе школъ по уѣздамъ:

Уѣзды:	Церковно учительскихъ.	Одноклассныхъ церковно-приходскихъ.	Школъ грамоты.	Итого.
Гродненскій .	—	8	141	149
Сокольскій .	—	1	41	42
Бѣлостокскій .	—	6	46	52
Бѣльскій . .	1	12	183	196
Брестскій . .	—	13	151	164
Кобринскій .	—	13	80	93
Пружанскій .	—	7	83	90
Слонимскій .	—	16	173	189
Волковыскій .	—	7	89	96
Итого .	1	83	987	1071

Общее число обучавшихся въ этихъ школахъ достигало 26090 человѣкъ (21339 мальчиковъ и 4751 дѣвочка), что составляло 39% всего числа обучавшихся во всѣхъ учебныхъ заведеніяхъ губерніи въ отчетномъ году.

Въ числѣ учащихся было: православнаго исповѣданія 19259 мальч. 4427 дѣв., р.-католическаго 2058 мальч. 262 дѣв. и другихъ исповѣданій 22 мальч. и 62 дѣв.

Дѣтей православнаго исповѣданія обучалось 90,8% (23686 дѣтей обоего пола) и католиковъ 8,9% (2320 душъ). Въ 1897 году окончили курсъ 548 учениковъ; изъ нихъ 489 удостоены свидѣтельствъ на льготу по отбыванію воинской повинности.

Помѣщеніе имѣется для 525 школъ; изъ нихъ 115 размѣщаются въ выстроенныхъ для нихъ собственныхъ домахъ, 25 въ церковныхъ причтовыхъ домахъ, 38 въ общественныхъ зданіяхъ и 357 въ наемныхъ квартирахъ. Для остальныхъ 546, преимущественно школъ грамоты, помѣщенія избираются въ крестьянскихъ избахъ, гдѣ эти школы становятся передвижными, такъ какъ онѣ принуждены поочередно переходить отъ одного домохозяина къ другому, помѣщаясь вмѣстѣ съ крестьянской семьей.

Здѣсь прилагается таблица о числѣ учащихся по вѣроисповѣданіямъ, съ процентнымъ отношеніемъ послѣднихъ къ населенію.

Уѣзды.	Число душъ. Населенія за исключеніемъ губернскаго, уѣздныхъ и заштатныхъ городовъ. Православнаго исповѣданія.	Р.-католическаго исповѣданія.	Другихъ исповѣданій.	Дѣтей школьнаго возраста. Православнаго исповѣданія.	Р.-католическаго исповѣданія.	Другихъ исповѣданій.	Число школъ. Церковно-приходскихъ.	Грамоты.	Крайнее разстояніе въ верстахъ отъ школъ до: Костел.	Церкви.	Число учащихся. По вѣроисповѣданіямъ. Православнаго. М.	Д.	Р.-католическаго. М.	Д.	Другихъ исповѣданій. М	Д.	Процентное отношеніе числа учащихся. Къ населенію по вѣроисповѣданіямъ. Православнаго.	Р.-католическаго.	Другихъ исповѣданій.	Къ дѣтямъ школьнаго возраста. Православнаго.	Р.-католическаго.	Другихъ исповѣданій.
Гродненскій	78736	60590	16525	11248	8655	2360	8	141	12	16	2327	620	214	82	8	37	3,74	0,49	0,27	26,20	3,42	1,90
Сокольскій .	15980	71081	1658	2283	10154	237	1	41	23	15	587	174	160	8	—	3	4,14	0,23	0,18	33,33	1,65	1,26
Бѣлостокскій	29768	82320	14149	4252	11760	2021	6	46	20	26	758	210	404	45	7	6	3,25	0,54	0,09	22,76	3,82	0,64
Бѣльскій .	68797	57970	15943	9828	8281	2277	13	183	10	17	2798	1134	670	67	—	—	5,71	1,27	—	40,01	8,89	—
Брестскій .	135428	11815	21571	19347	1688	3081	13	151	16	24	3215	1128	137	8	3	2	3,26	1,23	0,02	22,45	8,59	0,16
Кобринскій .	148791	3737	19085	21256	534	2726	13	80	15	37	1976	197	28	—	4	4	1,46	0,75	0,04	10,22	5,24	0,29
Пружанскій	102601	12608	17230	14657	1801	2461	7	83	15	35	2008	185	52	4	—	—	2,13	0,44	—	14,96	3,11	—
Слонимскій .	152551	23469	21669	21793	3353	3095	16	173	17	40	3886	459	242	24	—	8	2,85	1,18	0,04	19,94	7,93	0,26
Волковыскій	85473	44106	15922	12210	6301	2274	7	89	12	23	1704	320	151	24	—	2	2,37	0,39	0,01	16,57	2,77	0,09
Итого .	828125	367695	143672	116874	52527	20532	84	987	23	40	19259	4427	2058	262	22	62	2,86	0,63	0,05	20,27	4,41	0,40

Изъ данныхъ таблицы усматривается, что изъ всего православнаго населенія губерніи обучалось дѣтей въ церковно-приходскихъ и школахъ грамоты 2,86%, изъ католическаго же населенія посѣщало эти школы 0,63%. Если же вывести % обучавшихся въ школахъ дѣтей ко всѣмъ дѣтямъ школьнаго возраста, то для дѣтей православныхъ это отношеніе составитъ 20,27% и 4,41% для дѣтей католиковъ.

Спеціальныя учебныя заведенія.

Учительская семинарія въ м. Свислочи.

Въ Свислочской учительской семинаріи въ отчетномъ году находилось 107 воспитанниковъ; въ состоящемъ при ней начальномъ училищѣ 58 человѣкъ.

Всѣ воспитанники семинаріи православнаго исповѣданія; въ училищѣ было: православныхъ 44 человѣка, католиковъ 11 человѣкъ, евреевъ 2 и магометанскаго исповѣданія 1 человѣкъ.

По сословіямъ воспитанники распредѣлялись:

	въ семинаріи.	въ училищѣ
Дѣтей дворянъ и чиновниковъ . .	5	4
„ лицъ духовнаго званія . .	2	—
„ городскихъ сословій . . .	9	2
„ крестьянъ	91	52
	107	58

Въ семинаріи въ 1897 году окончили полный курсъ и получили свидѣтельства на званіе народныхъ учителей 16 человѣкъ. Въ начальномъ училищѣ окончили курсъ 8 человѣкъ.

Учащихъ состояло въ семинаріи и начальномъ при немъ училищѣ 8 человѣкъ.

Трехклассное ремесленное Александровское училище въ гор. Гроднѣ.

Учащихся въ ремесленномъ училищѣ состояло въ отчетномъ году 58 человѣкъ, изъ коихъ было пансіонеровъ 24 и прихо-

дящихъ 34, въ возрастѣ отъ 14 до 19 лѣтъ; вѣроисповѣданія пансіонеры православнаго, приходящіе католики и евреи; пансіонеры — всѣ сельскаго сословія, а остальные — городского. Въ курсъ обученія входятъ: а) общеобразовательные предметы - Законъ Божій, русскій языкъ, ариѳметика (въ предѣлахъ программъ для народныхъ училищъ Виленскаго учебнаго округа) и геометрія съ черченіемъ въ объемѣ программы для трехклассныхъ ремесленныхъ училищъ и б) практическое изученіе ремеслъ столярнаго и слесарнаго.

Мастерскихъ при училищѣ двѣ—слесарная и столярная. Для обученія этимъ ремесламъ состоятъ два мастера—слесарный и столярный.

Повивальная школа въ г. Гродно.

Свѣдѣнія объ этой школѣ помѣщены на страницѣ 50 настоящаго отчета.

Изъ вышеизложенныхъ данныхъ видно, что во всѣхъ 2315 учебныхъ заведеніяхъ (6 среднихъ, 1 духовнаго вѣдомства, 1237 Дирекціи и 1071 церковно-приходскихъ и школъ грамоты) въ отчетномъ году обучалось 67832 дѣтей разныхъ сословій.

Сопоставляя эти цифры съ числомъ жителей городского и сельскаго населенія губерніи, оказывается, что одно учебное заведеніе приходилось на 702,94 жителей и одинъ учащійся—на 23,99 человѣкъ жителей. Затѣмъ, если выдѣлить изъ общаго числа жителей число дѣтей школьнаго возраста, на которое, согласно общему статистическому закону, должно отнести $^1/_7$ часть всего населенія губерніи, то отношеніе учащихся къ числу лицъ школьнаго возраста выразится какъ 1:3,4, въ прошломъ году тоже отношеніе выражалось цифрами 1:3,8.

По всѣмъ учебнымъ заведеніямъ губерніи число учениковъ римско-католическаго вѣроисповѣданія составляетъ 7773 человѣка или 13,7% всѣхъ учащихся, кромѣ евреевъ. Въ начальныхъ училищахъ, какъ то: народныхъ, приходскихъ, церковно-приходскихъ и школъ грамоты число католиковъ составляетъ лишь 71391 или 13,1%, а въ среднихъ учебныхъ заведеніяхъ 634

или 28,9% всего числа учащихся безъ евреевъ; отношеніе учащихся католическаго исповѣданія къ числу католическаго населенія школьнаго возраста выражается какъ 1:7,6.

Слѣдующая сравнительная табличка представляетъ распредѣленіе книжныхъ торговыхъ заведеній по городамъ губерніи:

	Число библіотекъ отдѣльныхъ.	Число библіотекъ при книжныхъ магазинахъ.
Въ г. Гродно	1	3
„ „ Бѣлостокѣ	—	6
„ м. Заблудовѣ, Бѣлостокскаго у.	—	1
„ г. Брестѣ	—	5
„ „ Кобринѣ	—	1
„ м. Антополѣ, Кобринскаго у. .	—	1
„ м. Картузъ-Березѣ, Пружанскаго уѣзда	—	1
„ г. Слонимѣ	—	3
„ м. Рожанахъ, Слонимскаго у. .	1	2
„ г. Волковыскѣ	1	—
Итого . .	3	23

Гродненская публичная библіотека открыта въ мартѣ м-цѣ 1863 г. и до конца 1876 г. существовала на счетъ членскихъ взносовъ, платы съ подписчиковъ и добровольныхъ пожертвованій деньгами, книгами и періодическими изданіями. Въ концѣ 1876 г. былъ выработанъ проектъ устава библіотеки, которымъ она пользуется въ настоящее время. Средства ея въ означенный 14-ти лѣтній періодъ времени (съ 1863 по 1877 г. включительно) колебались отъ 200 до 350 руб. въ годъ. Съ 1877 г. библіотека получаетъ ежегодную правительственную субсидію въ размѣрѣ 800 р. и съ того времени начинается правильное ея развитіе.

Въ отчетномъ году въ сравненіи съ 1896 годомъ библіотека имѣла:

	въ 1896 г.	въ 1897 г.	болѣе + менѣе (—).
Годичныхъ членовъ	41	37	— 4
Мѣсячныхъ подписчиковъ . . .	837	854	+ 17
Постороннихъ посѣтителей читальни	5240	6291	+ 1051
Въ томъ числѣ платящихъ . . .	933	612	— 321

Состояло на лицо къ 1 января 1897 года: книгъ и отдѣльныхъ сочиненій 2593, въ 3808 томахъ; журналовъ 105, въ 4130 томахъ.

Къ 1 января 1898 года числилось книгъ 2711 названій, въ 3966 томахъ; періодическихъ изданій 105 названій, въ 4410 томахъ.

Въ сложности инвентарь библіотеки увеличился довольно значительно противъ прошлаго года, изъ чего видно, что Гродненская публичная библіотека не падаетъ.

Состояніе денежныхъ средствъ этой библіотеки по приходу и расходу таковыхъ за отчетный годъ:

Поступило на приходъ въ теченіе года . .	1670 р. 15 к.
Израсходовано	1288 „ 32 „

Книжныхъ магазиновъ и книжныхъ лавокъ къ концу 1897 года было 55, въ томъ числѣ магазиновъ 44 и лавокъ 11.

Типографій и литографій въ концѣ отчетнаго года въ губерніи дѣйствовало 51. Фотографическихъ заведеній насчитывалось 40.

Крестьянское населеніе.

Крестьянское населеніе Гродненской губерніи состояло въ отчетномъ 1897 г. изъ 1,024,723 душъ обоего пола (512334 душъ мужск. пола и 512389 душъ женскаго пола), что составляетъ 62,9% общаго числа жителей губерніи. Все крестьянское населеніе раздѣлено на 185 волостей и 2296 сельскихъ обществъ

Во владѣніи крестьянъ находится надѣльной земли, состоящей на окладѣ за крестьянскими обществами, 1527843 десятины, т. е. 43,9 % всего пространства губерніи. Такимъ образомъ приходится на каждую душу обоего пола крестьянскаго населенія губерніи среднимъ числомъ по 1,49 десятины земли.

Въ числѣ 1527843 дес. крестьянской надѣльной земли заключаются:

Усадебной и пахатной	927279¼	десят.
Луговой и пастбищной	418943¼	„
Лѣса и зарослей	39659¼	„
Неудобной	141961¼	„
Итого . .	1527843	десят.

Данныя эти указываютъ, что усадебной и пахатной земли на каждую душу сельскаго населенія губерніи приходится среднимъ числомъ 0,90 дес., луговой и пастбищной 0,41 дес. и подъ лѣсомъ, зарослями и неудобной 0,18 дес.

Въ отчетномъ году крестьянами куплено при содѣйствіи Крестьянскаго Поземельнаго Банка 2681 д. 1464 кв. саж., и безъ его содѣйствія 3687 дес. 672 кв. саж., а всего 6368 д. 2136 кв. саж.

Въ отчетномъ 1897 г. поступило въ Гродненское Отдѣленіе Крестьянскаго Поземельнаго Банка 66 сдѣлокъ о покупкѣ земли 776 отдѣльныхъ хозяевъ,—въ количествѣ 6208 дес. 1776 саж. за 293553 р., для чего испрашивались у Крестьянскаго Банка ссуды 203177 руб.

Въ теченіе года разрѣшено Банкомъ 29 сдѣлокъ, для покупки 2681 дес. 1464 саж. земли, со ссудою 89587 р., что вмѣстѣ съ доплатою 48165 р. 79 к. составляетъ продажную цѣну земли, въ среднемъ, около 51 р. за десятину.

Данныя о количествѣ земли, купленной крестьянами при содѣйствіи Банка, за всѣ годы существованія послѣдняго, а равно о цѣнности этой земли и суммѣ доплаты со стороны крестьянъ, усматриваются изъ слѣдующей таблицы:

ГОДЫ.	Число ссуд.	Число покупщик. Домохозяев.	Число покупщик. Душ.	Количество покупной земли. Десятинъ	Количество покупной земли. Саженей.	Стоимость покупки. Ссуда.	Стоимость покупки. Доплата покупщиковъ.	Стоимость покупки. Итого.
За 1885 г.	2	17	92	51	804	2933 —	1200 —	4133 —
« 1886 «	19	204	850	2993	309	52915 —	26728 75	79643 75
« 1887 «	17	302	1177	3166	2255	126375 —	53270 50	179645 50
« 1888 «	20	250	868	3304	525	60334 —	27243 09	87577 09
« 1889 «	33	614	2213	3835	1120	122610 —	35242 20	157852 20
« 1890 «	37	509	1806	5736	—	123788 —	51435 25	175223 25
« 1891 «	38	451	1617	4975	454	111975 —	73096 62	185071 62
« 1892 «	43	431	1692	3962	2347	101075 —	64121 70	165196 70
« 1893 «	76	490	1593	4060	382	113365 —	75985 95	189350 95
« 1894 «	41	494	1502	3656	1404	111769 —	77625 07	189394 07
« 1895 «	68	714	2021	4903	1716	155270 —	123274 13	278544 13
« 1896 «	46	396	1091	4773	1116	116067 —	73649 14	189716 14
« 1897 «	29	456	1264	2681	1464	89587 —	48165 79	137752 79
Итого .	469	5328	17786	48100	1896	1288063 —	731038 19	2019101 19

Отсюда видно, что въ тринадцатилѣтній періодъ времени покупалось, въ среднемъ, по 3700 десятинъ земли въ годъ, по среднесложной цѣнѣ 41 р. 76 к. за десятину.

Положеніе дѣла губернскаго страхованія въ отчетномъ году представляется въ слѣдующемъ видѣ:

Запасный страховой капиталъ къ 1 января 1897 г. достигалъ	252495 р.	$12\frac{3}{4}$ к.
Поступило въ теченіе отчетнаго года страховыхъ платежей	86135 р.	$92\frac{1}{2}$ к.
Итого . .	338631 р.	$5\frac{1}{4}$ к.
Ассигновано къ выдачѣ за сгорѣвшія въ 1897 г. постройки	176491 р.	3 к.
Всего выдано за прежніе годы и за отчетный годъ	178232 р.	36 к.
Осталось на лицо къ 1 января 1898 г.	160398 р.	$69\frac{1}{4}$ к.

Сгорѣло строеній въ 1897 г.

Застрахованныхъ по нормальной оцѣнкѣ 492

» по особой » 2357

Всего . . . 2849

ОТДѢЛЪ V.

Справочныя свѣдѣнія.

Роспись населенныхъ мѣстъ губерніи.

Названіе городовъ и мѣстечекъ.	Какого уѣзда поселеніе.	Число жителей.	Разстояніе въ верстахъ.		Сѣверная широта.	Восточная долгота отъ остр. Ферро.	Почтовый адресъ
			Отъ губернск. гор.	Отъ уѣзднаго гор.	гр. м.	гр. м.	
Антополь м.	Кобринс.	3730	277	30	52—12	42—57	Антополь п. о.
Боцьки м.	Бѣльск.	1821	141	16	52—39	41—13	Боцьки п. о.
Берестов.-Велик.м.	Гроднен.	1576	56	56	53—12	42—11	В.-Берестов. п.о
Брестъ-Литов у. г.	Брестск.	47604	203	—	52— 5	41—49	Брестъ п. к
Брянскъ з. г.	Бѣльск.	4205	126	24	52—45	41— „	Брянскъ п. о.
Бытень м.	Слонимс.	2728	165	28	52—53	43—41	Домановo п. о.
Бѣлостокъ у. г.	Бѣлосток.	66654	79	—	53— 8	41—19	Бѣлостокъ п. к.
Бѣльскъ у. г.	Бѣльск.	7765	126	—	52—46	41—21	Бѣльскъ п. к.
Васильковъ з. г.	Сокольск.	3918	66	30	53 8	41—21	Бѣлостокъ п. к.
Влодавка м.	Брестск.	1500	266	59	51— 33	41—44	Влодава п. о.
Волковыскъ у. г.	Волков.	10508	86	—	53—10	42—38	Волковыскъ п.к.
Волпа м.	Гроднен.	1664	57	57	53—22	43—31	Лунна п. о.
Волчинъ м.	Брестск.	458	175	35	52—17	41—28	В.-Литовскъ п.о.
Воля м.	Гроднен.	454	47	47	53—28	42—26	Лунна п. о.
Высоко-Литовск. м.	Брестск.	3096	165	42	52—22	41—32	В.-Литовскъ п.о.
Голынка м.	Слонимс.	659	151	21	53—13	43—12	Озерница п. о.
Гоніондзъ з. г.	Бѣлосток.	3896	128	50	53—29	40—54	Гоніондзъ п. о.
Городецъ м.	Кобрин.	1716	268	21	52—12	42—49	Городецъ п. о.
Городокъ м.	Бѣлосток.	3252	116	36	53—25	41—40	Городокъ п. о.
Гродна г. г.	Гроднен.	48507	—	—	53—41	41—30	Гродна п. к.
Дворецъ м.	Слонимс.	1130	207	39	53—24	43—45	Новоельня п. о.
Деречинъ м.	Тоже.	2550	116	32	53— 15	43— 5	Деречинъ п. о.
Домброва з. г.	Сокольск.	1810	32	28	53—39	41—31	Домброва п. о.
Домачево м.	Брестск.	1029	245	38	51—45	41—45	Домачево п. о.
Дрогичинъ з. г.	Бѣльск.	3007	179	54	52—24	40—49	Дрогичинъ 1 п. о.
Дрогичинъ м.	Кобринс.	2141	301	55	52—11	43—19	Дрогичинъ 2 п. о.
Друскеники м.	Гроднен.	1141	38	38	54— 1	42— 8	Друскеники п. о.
Дывинъ м.	Кобринс.	3942	267	32	51—57	42—45	Дывинъ п. о.
Дятлово м.	Слонимс.	3256	212	44	53—28	43—34	Новоельня п. о.
Заблудово м.	Бѣлосток.	3738	98	19	53— 1	41—30	Заблудово п. о.
Зельва м.	Волков.	2621	108	24	53— 9	42—59	Зельва п. о.
Иваново м.	Кобринс.	2915	333	85	52— 9	43—41	Иваново п. о.
Изабелинъ м.	Волков.	620	101	10	53— 5	42—43	Волковыскъ п. к.
Индура м.	Гроднен.	2681	25	25	53—27	42— 2	Индура п. о.
Каменка м.	Тоже.	553	46	46	53—33	42—40	Скидель п. о.
Каменецъ-Литов. м.	Брестск.	4670	202	35	52—24	41—59	К.-Литовскъ п.о.
Картузъ-Береза м.	Пружан.	4470	166	16	52—32	42—58	Карт.-Береза п.о.
Клещели з. г.	Бѣльск.	1857	148	23	52—35	41—29	Бѣльскъ п. к.
Кнышинъ з. г.	Бѣлосток.	3854	102	24	53—19	41— 5	Кнышинъ п. о.
Кобринъ у. г.	Кобринс.	10898	250	—	52—13	42—31	Кобринъ п. к.
Корицинъ з. г.	Сокольск.	704	68	28	53—26	41—15	Яновъ п. о.
Коссово м.	Слонимс.	5537	149	42	52—45	43—19	Коссово п. о.
Кринки м.	Гродн.	4249	48	48	53—16	41—55	Кринки п. о.
Кузница з. г.	Сокольск.	1407	21	15	53—31	41—48	Соколка п. к.
Лапеница м.	Волков.	360	100	14	53— 1	42—40	Волковыскъ п. к

Лунна м.	Гродн.	1658	46	46	53—27	42—26	Лунна п. о.
Лысково м.	Волков.	1650	121	37	52—51	42—46	Лысково п. о.
Малечъ м.	Пружан.	2015	174	20	52—29	42—52	Линево п. о.
Мельникъ з. г.	Бѣльск.	2976	172	47	52—20	41—13	Семятичи п. о.
Милейчицы м.	Брестск.	1620	152	63	52—32	41—18	Высоко-Лит. п. о.
Молчадь м.	Слонимс.	1743	163	35	53—19	43—53	Молчадь п. о.
Мотоль м.	Кобринс.	1587	347	84	52—19	43—47	Мотоль п. о.
Мосты м.	Гродн.	2592	64	64	53—25	42—48	Мосты п. о.
Мстибовъ м.	Волков.	1172	103	15	53— 6	42—25	Волковыскъ п. к.
Наревка м.	Пружан.	1567	148	64	52—50	41—55	Наревка п. о.
Наревъ з. г.	Бѣльск.	3223	155	30	52—55	41—41	Бѣльскъ п. к.
Немирово м.	Тоже.	841	179	54	52—17	41—20	Семятичи п. о.
Новый Дворъ м.	Волков.	1450	524	38	52—50	42—31	Лысково п. о.
Нов.-Дворъ з. г.	Сокольск.	1358	24	28	53—38	41—42	Сидра п. о.
Одельскъ з. г.	Тоже.	1503	37	19	53—24	41—55	Соколка п. к.
Озеры м.	Гродн.	2309	23	23	53—43	42—20	Озеры п. о.
Озерница м.	Слонимс.	731	149	21	53— 4	43—10	Озерница п. о.
Орля м.	Бѣльск.	4790	135	10	52—42	41—30	Бѣльскъ п. к.
Пески м.	Волков.	1521	70	24	53—21	42—47	Пески п. о.
Порозово м.	Тоже.	2800	84	28	52—57	42—32	Волковыскъ п. к.
Пружаны у. г.	Пружан.	8449	189	—	52—33	42—37	Пружаны п. к.
Рожаны м.	Слоним.	5036	130	37	52—52	43— 4	Рожаны п. о.
Россь м.	Волков.	1030	70	16	53—17	42—34	Россь п. о.
Свислочь м.	Тоже.	2890	70	30	53— 2	42—15	Свислочь п. о.
Селецъ м.	Пружан.	2560	156	28	52—35	43— 2	Селецъ п. о.
Семятичи м.	Бѣльск.	8740	170	45	52—26	41— 1	Семятичи п. о.
Сидра м.	Сокольск.	1097	28	16	53—33	41—37	Сидра п. о.
Скидель м.	Гродн.	2636	30	30	53—35	42—25	Скидель п. о.
Слонимъ у. г.	Слонимс.	15890	128	—	53— 6	43—29	Слонимъ п. к.
Соколка у. г.	Сокольск.	7439	40	—	53—26	41—13	Соколка п. к.
Суражъ з. г.	Бѣлостск.	1674	105	25	52—57	41— 6	Бѣлостокъ п. к.
Суховоля з. г.	Сокольск.	3511	50	35	53—35	41—16	Суховоля п. о
Тростяны м.	Бѣлост.	2195	126	48	53—20	40—51	Тростяны п. о.
Хомскъ м.	Кобрин.	2370	301	55	52—20	43—23	Хомскъ п. о.
Хорощъ м.	Бѣлост.	2097	92	12	53— 9	41— 9	Хорощъ п. о.
Цѣхановецъ м.	Бѣльск.	5125	156	48	52—41	40—40	Цѣхановецъ п. о.
Чернавчицы м.	Брестск.	756	206	16	52—13	41—54	Брестъ п. к.
Шерешево м.	Пружан.	5485	193	14	52—33	42—23	Шерешево п. о.
Яловка м.	Волков.	1937	82	43	53— „	42— 4	Свислочь п. о.
Яновъ з. г.	Сокольск.	2510	45	23	53—27	41—23	Яновъ п. о.
Ясеновка м.	Бѣлосток.	1540	108	30	53—24	41—12	Кнышинъ п. о.

Примѣчанія: 1) Отъ 1-го меридіана, проходящаго черезъ островъ Ферро, Парижскій меридіанъ лежитъ на 20° 30' къ востоку, а Пулковскій меридіанъ на 48° 29' 16'' къ востоку; слѣдовательно, для обозначенія долготы приведенныхъ въ таблицѣ мѣстъ по Парижскому меридіану, нужно изъ показанной въ таблицѣ долготы мѣста вычесть 20° 30', а для обозначенія долготы по Пулковскому меридіану нужно изъ 48° 29' 16'' восточной долготы Пулковской обсерваторіи вычесть цифры, показанныя въ таблицѣ; разность—будетъ западная долгота по Пулковскому меридіану.

2) Сокращенныя буквы: г. г.=губернскій городъ; у. г.=уѣздный городъ; з. г.=заштатный городъ; м.=мѣстечко; п. к.=почтовая контора; п. о.=почтовое отдѣленіе.

Списокъ становъ и волостей.

Названіе уѣздовъ становъ и волостей.	Мѣстонахожденіе становыхъ квартиръ и волостныхъ правленій.	Адресъ почтовый.	Разстояніе въ верстахъ.		
			Отъ становой квартиры.	Отъ уѣзднаго города.	Отъ губернскаго города.
Гродненскій уѣздъ.					
1-й станъ	г. Гродна.	Гродна п. к.	—	—	—
Волости:					
Гожская.	с Гожа.	Гродна. Уѣздн.	14	—	14
Горницкая.	д. Контевщизна.	Тоже. Полиц.	12	—	12
Верцелишская.	с. Верцелишки.	Тоже. Управ	10	—	10
Лашанская.	д. В.-Ковaличи.	Индура п. о.	25	—	25
2-й станъ.	м. Кринки.	Кринки п. о.	—	—	48
Волости:					
Кринская.	м. Кринки.	Кринки п. о.	—	—	48
Индурская.	д. Прокоповичи.	Индура п. о	22	—	28
Мало-Берестовицкая.	с. М.-Берестовица.	Кринки п. о.	10	—	50
Велико-Берестовицкая.	м. В.-Берестовица.	В.-Берест. п. о.	21	—	56
Голынская.	с. Голынка.	Кринки п. о.	16	—	62
3-й станъ.	м. Лунна.	Лунна п. о.	—	—	46
Волости:					
Лунненская.	м. Лунна.	Лунна п. о.	—	—	46
Богородицкая.	с. Масаляны.	Тоже.	20	—	42
Гудзевичская.	с. Гудзевичи.	Тоже.	12	—	42
Волпянская.	м. Волпа.	Тоже.	12	—	57
4-й станъ.	м. Скидель.	Скидель п. о.	—	—	30
Волости:					
Скидельская.	м. Скидель.	Скидель п. о.	—	—	30
Жидомлянская.	с. Жидомля.	Тоже.	14	—	16
Каменская.	м. Каменка.	Тоже.	20	—	46
Дубновская.	м. Дубно.	Лунна п. о.	20	—	48
Мостовская.	м. Мосты.	Мосты п. о.	35	—	64
5-й станъ.	м. Друскеники.	Друскеники п. к.	—	—	38
Волости:					
Соболянская.	м. Друскеники.	Друскеники п. к.	18	—	38
Берштовская.	с. Берштовы.	Озеры п. о.	22	—	42
Озерская.	м. Озеры.	Тоже.	18	—	23

Сокольскій уѣздъ.					
1-й станъ.	г. Кузница.	Кузница п. о.	—	16	24
Волости:					
Круглянская.	г. Кузница.	Кузница п. о.	—	16	24
Маковлянская.	м. Сидра.	Сидра п. о.	14	16	28
Гребеневская.	г. Новый-Дворъ.	Тоже.	15	28	24
Зубрицкая.	д. Бабики.	Соколка п. к.	30	14	40
2-й станъ.	г. Суховоля.	Суховоля п. о.	—	35	50
Волости:					
Багновская.	д. Домураты.	Суховоля п. о.	10	40	47
Трофимовская.	д. Трофимовка.	Яновъ п. о.	12	23	45
Нововольская.	д. Нововоля.	Соколка п. к.	24	12	40
Романовская.	д. Лозово.	Сидра п. о.	20	25	34
Каменская.	с. Красностокъ.	Тоже.	22	27	32
3-й станъ.	г. Васильковъ.	Бѣлостокъ п. к.	—	30	66
Волости:					
Черновесская.	д. Черная-Весь.	Соколка п. к.	13	18	58
Островская.	с. Новый-Островъ.	Крипки п. о.	32	22	56
Каменковская.	д. Яновщизна.	Соколка п. к.	24	10	50
Острогорская.	д. Острогора.	Яновъ п. о.	23	22	52
Бѣлостокскій уѣздъ.					
1-й станъ.	м. Заблудово.	Заблудово п. о.	—	19	98
Волости:					
Заблудовская.	д. Ковалевцы.	Заблудово п. о.	2	16	96
Городецкая.	м. Городокъ.	Городокъ п. о.	14	36	116
Михайловская.	к. Незб.-Михалово.	Незб.-Мих. п. о.	14	35	115
Дойлидская.	ур. Зелена.	Бѣлостокъ п. к.	15	5	85
2-й станъ.	г. Бѣлостокъ.	Бѣлостокъ п. к.	—	—	78
Волости:					
Завыковская.	д. Богданки.	Заблудово п. о.	12	20	100
Хорощанская.	д. Барщево.	Хорощъ п. о.	5	12	89
Бѣлосточанская.	кол. Бацечки.	Бѣлостокъ п. к.	7	5	83
Юхновецкая.	с. Юхновецъ.	Тоже.	21	14	96
3-й станъ.	г. Кнышинъ.	Кнышинъ п. о.	—	28	106
Волости:					
Обрубниковская.	д. Красн.-Фольвар.	Кнышинъ п. о.	30	23	65
Крипнянская.	д. Крипно.	Тоже.	24	24	102
4-й станъ.	г. Гоніондзъ.	Гоніондзъ п. о.	—	50	128
Волости:					
Ясвильская.	д. Ясвилы.	Гоніондзъ п. о.	14	50	152
Пригулянская.	д. Кречково.	Кнышинъ п. о.	12	36	124

Бѣльскій уѣздъ.					
1-й станъ.	м. Орля.	Бѣльскъ п. к.	—	10	135
Волости:					
Орлянская.	м. Орля.	Бѣльскъ п. к.	—	10	135
Новоберезовская.	с. Новоберезово.	Тоже.	18	25	115
Лосинская.	с. Лосинка.	Тоже.	23	28	105
Клениковская.	с. Кленики.	Тоже.	26	17	105
Насынковская.	с. Насынки.	Тоже.	15	10	112
Дубяжинская.	с. Дубяжинъ.	Тоже.	8	8	115
2-й станъ.	г. Брянскъ.	Брянскъ п. о	—	24	126
Волости:					
Алексинская.	д. Алексинъ.	Брянскъ п. о.	8	24	145
Малешевская.	с. Малеши.	Бѣльскъ п. к.	9	15	130
Павловская.	д. Павлы.	Забълудово п. о.	40	22	100
Райская.	д. Гацьки.	Бѣльскъ п. к.	25	10	113
3-й станъ.	м. Цѣхановецъ.	Цѣхановецъ п.о.	—	48	156
Волости:					
Шкурецкая.	д. Шкурецъ.	Цѣхановецъ п.о.	8	47	164
Гродиская.	с. Гродискъ.	Семятичи п. о	19	36	159
4-й станъ.	м. Семятичи.	Семятичи п. о.	—	45	170
Волости:					
Семятичская.	м. Семятичи.	Семятичи п. о	—	45	170
Александровская.	д. Александровка.	Тоже.	17	41	171
Наройская.	с. Наройки.	Тоже.	10	45	172
Брестскій уѣздъ.					
1-й станъ.	м. Домачево.	Домачево п. о.	—	38	245
Волости:					
Домачевская.	м. Домачево.	Домачево п. о.	—	38	245
Приборовская.	с. Приборово.	Тоже.	14	51	258
Мѣднянская.	д. Мѣдна.	Тоже.	16	25	232
Олтушская.	с. Олтушъ.	Тоже.	30	55	262
2-й станъ.	им. Руда.	Брестъ-Лит. п.к.	—	34	241
Волости:					
Великорытская.	с. Великорыто.	Малорыта п. о.	—	31	234
Малорытская.	с. Малорыта.	Тоже.	16	46	249
Радваничская.	с. Радваничи.	Брестъ-Лит. п.к.	12	25	228
Каменецъ-Жировицкая.	с. К.-Жировицы.	Тоже.	23	10	213

3-й станъ.	м. Чернавчицы.	Брестъ-Лит. п. к.	—	16	206
Волости:					
Турнянская.	д. Турна.	Брестъ-Лит. п. к.	6	22	200
Косичская.	с. Черни.	Тоже.	8	8	207
Мотыкальская.	с. Б.-Мотыкалы.	Тоже.	12	14	192
Лышицкая.	с. Кустинъ.	Высоко-Лит. п. о.	18	28	180
4-й станъ.	м. К.-Литовскъ.	Кам.-Лит. п. о.	—	35	202
Волости:					
Каменецъ-Литовская.	м. К.-Литовскъ.	Кам.-Лит. п. о.	—	35	202
Житинская.	д. Индычи.	Тоже.	12	35	224
Войсковская.	с. Войска.	Тоже.	10	35	192
Дмитровичская.	с. Дмитровичи.	Тоже.	10	50	102
Ратайчицкая.	с. Ратайчицы.	Тоже.	15	31	187
Дворцовская.	д. Дворцы.	Тоже.	10	45	212
5-й станъ.	м. Выс.-Литовскъ.	Высоко-Лит. п. о.	—	42	165
Волости:					
Высоко-Литовская.	м. Выс.-Литовскъ.	Высоко-Лит. п. о.	—	42	165
Волчинская.	м. Волчинъ.	Тоже.	10	35	175
Рогачская.	д. Рогачи.	Тоже.	20	72	157
Половецкая.	с. Половцы.	Тоже	12	54	159
Верховичская.	с. Верховичи.	Тоже.	15	57	165
Кобринскій уѣздъ.					
1-й станъ.	г. Кобринъ.	Кобринъ п. к.	—	—	250
Волости:					
Прусковская.	с. Чернавчицы.	Кобринъ п. к.	7	7	225
Рогознянская.	с. Рогозна-Хведков.	Тоже.	20	20	230
Збироговская.	с. Збироги.	Тоже.	33	33	222
Сехновичская.	с. Степанки.	Тоже.	24	24	210
Стриговская.	с. Стригово.	Тоже	11	11	210
Козищская.	с. Козищи.	Тоже.	14	14	195
Подолѣская.	д. Еремичи.	Тоже.	11	11	200
Залѣская.	д. Залѣсье.	Тоже.	7	7	212
2-й станъ.	им. Клѣтыще.	Дывинъ п. о.	—	37	272
Волости:					
Дывинская.	м. Дывинъ.	Дывинъ п. о.	—	32	267
Мокранская.	с. Мокраны.	Малорыта п. о.	25	50	260
Верхолѣская.	с. Новосѣлки.	Кобринъ п. к.	16	21	230
Блотская.	с. Липецкъ.	Тоже.	25	16	215
Озятская.	с. Озяты.	Тоже.	21	21	215

3-й станъ.	м. Антополь.	Антополь п. о.	—	30	277
Волости:					
Антопольская.	м. Антополь.	Антополь п. о.	—	30	277
Волковельская.	с. Волковель.	Тоже.	15	45	230
Именинская.	д. Алексѣевичи.	Дрогичинъ 2 п. о.	16	46	210
Зеловская.	с. Зелово.	Городецъ п. о.	5	35	232
Илоская.	с. Грушево.	Тоже.	4	28	212
Городецкая.	м. Городецъ.	Тоже.	8	21	268
4-й станъ.	м. Дрогичинъ.	Дрогичинъ 2 п. о.	—	55	301
Волости:					
Дрогичинская.	м. Дрогичинъ.	Дрогичинъ 2 п. о.	—	55	301
Хомская.	м. Хомскъ.	Хомскъ п. о.	18	55	301
Бездежская.	м. Бездежъ.	Тоже.	18	72	215
Ополькая.	с. Лядовичи.	Тоже.	20	79	218
Брашевичская.	с. Брашевичи.	Дрогичинъ 2 п. о.	11	45	218
Осовецкая.	с. Осовцы.	Тоже.	15	65	255
5-й станъ.	м. Иваново.	Иваново п. о.	—	85	333
Волости:					
Ивановская.	м. Иваново.	Иваново п. о.	—	85	333
Ворцевичская.	с. Ворцевичи.	Тоже.	14	70	250
Одрижинская	с. Одрижинъ.	Тоже.	24	86	280
Мотольская.	м. Мотоль.	Мотоль п. о.	20	84	347
Дружиловичская.	с. Дружиловичи.	Иваново п. о.	8	77	240
Осовицкая.	д. Осовница.	Тоже.	21	91	250

Пружанскій уѣздъ.

1-й станъ.	м. Селецъ.	Селецъ п. о.	—	28	295
Волости:					
Селецкая.	м. Селецъ.	Селецъ п. о.	—	28	295
Носковская.	д. Носки.	Пружаны п. к.	16	15	165
Рудникская.	с. Рудники.	Тоже.	28	14	155
Котранская.	с. Котра.	Тоже.	40	20	140
Великосельская.	д. Великое Село.	Тоже.	40	14	156
Добучинская.	д. Огородники.	Тоже.	30	5	165
Никитинская.	д. Смоляны.	Тоже.	21	8	175
2-й станъ.	м. Картузъ-Береза.	Карт.-Береза п.о.	—	35	292
Волости:					
Березская.	м. Картузъ-Береза.	Карт.-Береза п.о.	—	35	292
Малечская.	м. Малечъ.	Лиево п. о.	22	18	270
Ревятичская.	с. Ревятичи.	Карт.-Береза п.о.	14	30	190
Черняковская.	пос. Черняково.	Тоже.	22	38	200
Матвѣевская.	д. Междулѣсье-Левковичи.	Тоже.	16	40	200
Байковская.	с. Бакуны.	Линево п. о.	25	16	185

3-й станъ.	м. Шерешево.	Шерешево п. о.	—	14	288
Волости:					
Шерешевская.	м. Шерешево.	Шерешево п. о.	—	14	288
Михайловская.	д. Шени.	Пружа и п. к.	15	6	175
Линевская.	д. Линево.	Линево п. о.	22	10	180
Городечнянская.	д. Щерчево.	Тевли п. о.	15	28	185
Старуновская.	д. Чабахи.	Тоже.	16	28	180
Муравьевская.	с. Огородники.	Тоже.	30	36	200
4-й станъ.	м. Наревка.	Наревка п. о.	—	64	149
Волости:					
Бѣловѣжо-Александровская.	с. Застава.	Гайновка п. о.	20	45	160
Масевская.	д. Масево	Наревка п. о.	16	56	130
Сухопольская.	д. Сухополь.	Шерешево п. о.	36	24	145
Слонимскій уѣздъ.					
1-й станъ.	м. Коссово.	Коссово п. о.	—	42	149
Волости:					
Коссовская.	м. Коссово.	Коссово п. о.	—	42	149
Боржинская.	ур. Червень.	Тоже.	20	40	150
Гичицкая.	ф. Ельки.	Тоже.	24	50	155
Песковская.	д. Новые-Пески.	Карг.-Береза п. о.	30	70	195
2-й станъ.	м. Рожаны.	Рожаны п. о.	—	37	130
Волости:					
Рожанская.	м. Рожаны.	Рожаны п. о.	—	37	130
Марьинская.	с. Трибушки.	Слонимъ п. к.	20	25	128
Мижевичская.	с. Мижевичи.	Тоже.	18	20	118
Жировичская.	д. Подмошье.	Тоже.	34	15	130
3-й станъ.	м. Деречинъ.	Деречинъ п. о.	—	32	116
Волости:					
Деречинская.	м. Деречинъ.	Деречинъ п. о.	—	32	116
Куриловичская.	д. Куриловичи.	Тоже.	15	45	72
Старовесская.	д. Старая-Весь.	Слонимъ п. к.	10	28	91
Костровичская.	д. Костровичи.	Тоже.	18	20	102
Чемерская.	д. Соколово.	Тоже.	30	8	118
4-й станъ.	м. Дятлово.	Дятлово п. о.	—	43	212
Волости:					
Дятловская.	м. Дятлово.	Дятлово п. о.	—	43	212
Пацовская.	с. Пац.-Накрышки.	Тоже.	10	46	125
Козловская.	д. Долбневичи.	Слонимъ п. к.	20	25	135
Роготнянская.	с. Роготна.	Тоже.	15	32	145
Дворецкая.	м. Дворецъ.	Новоельня п. о.	15	40	207

5-й станъ.	м. Бытень.	Доманово п. о	—	28	165
Волости:					
Бытенская.	м. Бытень.	Доманово п. о.	—	28	165
Добромысльская.	с. Добромысль.	Тоже.	18	46	183
Шиловичская.	д. Шиловичи.	Жировицы п. о.	20	10	145
Деревенская.	с. Деревная.	Слонимъ п. к.	38	15	120
Люшневская.	с. Люшнево.	Тоже.	43	35	165

Волковыскій уѣздъ.

1-й станъ.	м. Зельва.	Зельва п. о.	—	24	108
Волости:					
Изабелинская.	м. Изабелинъ.	Волковыскъ п. к.	17	10	96
Подороская.	с. Подорскъ.	Подороскъ п. о.	30	23	109
Пенюгоская.	с. Славатычи.	Рожаны п. о.	26	35	134
Межирѣчская.	д. Межирѣчье.	Зельва п. о.	14	25	122
Зельвянская.	м. Зельва.	Тоже.	—	24	108
2-й станъ.	м. Лысково.	Лысково п. о.	—	37	123
Волости:					
Зельзинская.	д. Зельзинъ.	Лысково п. о.	2	32	118
Лысковская.	м. Лысково.	Тоже.	—	37	123
Порозовская.	м. Порозово.	Волковыскъ п. к.	21	28	114
Горностаевичская.	с. Горностаевичи.	Тоже.	21	21	108
Толочманская.	с. М.-Свѣнтица.	Тоже.	13	14	100
3-й станъ.	м. Свислочь.	Свислочь п. о.	—	30	70
Волости:					
Свислочская.	м. Свислочь.	Свислочь п. о.	—	30	70
Боярская.	выс. Колонный.	Тоже.	12	28	92
Добровольская.	с. Доброволь.	Тоже.	16	48	95
Шимковская.	м. Яловка.	Тоже.	13	43	82
Юшковская.	д. Луплянка.	Тоже.	17	48	82
Тарнопольская.	с. Левково.	Наревка п. о.	33	65	92
4-й станъ.	м. Россь.	Россь п. о.	—	16	70
Волости:					
Россская.	м. Россь.	Россь п. о.	—	16	70
Верейковская.	д. Верейки.	Волковыскъ п. к.	14	27	57
Шиловичская.	д. Шиловичи.	Тоже.	22	13	68
Мстибовская.	м. Мстибово.	Тоже.	15	15	85
Вильчувовская.	д. Оранцы.	Тоже.	18	10	75
5-й станъ.	м. Пески.	Пески п. о.	—	24	70
Волости:					
Песковская.	м. Пески.	Пески п. о.	—	24	70
Самаровичская.	д. Подболотье.	Тоже.	12	19	84
Кремяницкая.	д. Деркачи.	Волковыскъ п. к.	16	12	76
Бискупицкая.	д. Бискупцы.	Тоже.	26	4	96

Участки полицейскихъ урядниковъ.

Гродненскій уѣздъ.

1-й станъ. 1-й уч., Верцелишская вол., (кв. въ дер. Каплицѣ); —2-й уч., Лашанская вол., (кв. въ дер. Литвинкахъ);—3-й уч., Горницкая вол., (кв. въ с. Коптевщизнѣ);—4-й уч., Гожская вол., (кв. въ с. Гожѣ).

2-й станъ. 1-й уч., м. Кринки и Кринская вол., (кв. въ м. Кринкахъ);—2-й уч., м. Индура и Индурская вол., (кв. въ м. Индурѣ);—3-й уч., Голынская вол., (кв. въ дер. Крушинянахъ);—4-й уч., Малс-Берестовицкая вол., (кв. въ с. М.-Берестовицѣ);—5-й уч., м. Великая-Берестовица и Велико-Берестовицкая вол., (кв. въ м. В.-Берестовицѣ).

3-й станъ 1-й уч., м. Лунна и Воля и Лунненская вол., (кв. въ м. Луннѣ);—2-й уч., м. Волпа и Волпянская вол., (кв. въ м. Волпѣ);—3-й уч., Богородицкая и Гудзевичская вол., (кв. въ ок. Великихъ-Эйсымонтахъ).

4-й станъ. 1-й уч., м. Скидель и Скидельская вол., (кв. въ м. Скиделѣ);—2-й уч., м. Мосты и Мостовская вол., (кв. въ м. Мостахъ);—3-й уч., м. Каменка и Каменская вол., (кв. въ м. Каменкѣ);—4-й уч., Дубновская вол., (кв. въ дер. Сухеничахъ);—5-й уч., Жидомлянская вол., (кв. въ дер. Толочкахъ).

5-й станъ. 1-й уч., Соболянская вол., (кв. въ дер. Новая-Руда);—2-й уч., м. Озоры и Озерская вол., (кв. въ м. Озерахъ);—3-й уч., Берштовская вол., (кв. въ с. Берштахъ). Полицейскій стражникъ въ м. Друскеникахъ, (кв. въ м. Друскеникахъ).

Сокольскій уѣздъ

1-й станъ. 1-й уч., г. Кузница и Круглянская вол., (кв. въ г. Кузницѣ);—2-й уч., г. Новый Дворъ и Гребеневская вол., (кв. въ г. Новомъ-Дворѣ);—3-й уч., г. Одельскъ и Зубрицкая вол., (кв. въ г. Одельскѣ);—4-й уч., м. Сидра и Маковлянская вол., (кв. въ м. Сидрѣ).

2-й станъ. 1-й уч., Нововольская вол., (кв. въ дер. Нововолѣ);—2-й уч., г. Суховоля и Багновская вол., (кв. въ г.

Суховолѣ);—3-й уч., г. Яновъ и Трофимовская вол., (кв. въ г. Яновѣ);—4-й уч., г. Домброва и Каменская вол., (кв. въ г. Домбровѣ);—5-й уч., Романовская вол., (кв. въ дер. Червонкѣ).

3-й станъ. 1-й уч., г Васильковъ и Черновесская вол., (кв. въ г. Васильковѣ);—2-й уч., Каменковская вол., (кв. въ дер. Яновщизнѣ);—3-й уч., г. Корицинъ и Острогорская вол., (кв. въ дер. Острая-Гора);—4-й уч., Островская вол., (кв. въ дер. Островѣ).

Бѣлостокскій уѣздъ.

1-й станъ. 1-й уч., Заблудовская вол., (кв. въ м. Заблудовѣ;—2-й уч., Михайловская вол., (кв. въ кол. Незбудка-Михалово);—3-й уч., Городокская вол., (кв. въ м. Городкѣ);—4-й уч., Дойлидская вол., (кв. въ дер. Скорупахъ);—5-й уч., им. Дойлиды, (кв. въ ур. Зеленое). Полицейскій стражникъ въ кол. Супрасль.

2-й станъ. 1-й уч., Бѣлосточанская волость, (кв. въ дер. Вацечкахъ);—2-й уч., Бѣлосточанская вол., (кв. въ пос. Старосельцахъ);—3-й уч., Хорощанская вол., (кв. въ м. Хорощѣ);—4-й уч., Юхновецкая вол., (кв. въ с. Туроснь-Костельная);—5-й уч., Завыковская вол., (кв. въ г. Сураж). Полицейскій стражникъ въ посадѣ Старосельцы.

3-й станъ. 1-й уч., гор. Кнышинъ, (кв. въ гор. Кнышинъ);—2-й уч., Крипнянская вол., (кв. въ дер. Крипно);—3-й уч., м. Тростяны и Крипнянская вол., (кв. въ м. Тростянахъ);—4-й уч., м. Ясеновка и Обрубниковская вол., (кв. въ м. Ясеновкѣ).

4-й станъ. 1-й уч., Притулянская вол., (кв. въ д. Монъки);—2-й уч., Ясвильская вол., (кв. въ с. Долистовѣ). Пѣшій полицейскій урядникъ въ заштат. г. Гоніондзѣ.

Бѣльскій уѣздъ.

1-й станъ. 1-й уч., м. Орля и Орлянская вол., (кв. въ м. Орлѣ);—2-й уч., Пасынковская вол., (кв. въ дер. Голодахъ);—3-й уч., Клениковская вол., (кв. въ с. Чижахъ);—4-й уч., г. Нарва и Лосинская вол., (кв. въ г. Наровѣ);—5-й уч.,

г. Клещели, Ново-Березовская и часть Дубяжинской вол., (кв. въ г. Клещеляхъ); — 6-й уч., м. Боцьки и Дубяжинская вол., (кв. въ м. Боцькахъ).

2-й станъ. 1-й уч., г. Брянскъ, Алексинская и часть Малешевской вол., (кв. въ г. Брянскѣ); — 2-й уч., часть Малешевской и часть Райской вол., (кв въ с. Топчевѣ); — 3-й уч., Малешевская вол., (кв въ с. Малешахъ); — 4-й уч., Павловская и часть Райской вол., (кв. въ с. Райскѣ).

3-й станъ. 1-й уч., м. Цѣхановецъ и часть Шкурецкой вол., (кв въ м. Цѣхановцѣ); — 2-й уч., Гродзиская вол., (кв. въ с. Чарно Церковна); — 3 й уч., Шкурецкая вол., (кв. въ д. Перлеевѣ).

4 й станъ. 1-й уч., м. Семятичи и часть Семятичской вол., (кв. въ м. Семятичахъ); — 2-й уч., г. Дрогичинъ и часть Наройской вол., (кв. въ г. Дрогичинѣ); — 3-й уч., Наройская вол., (кв. въ с. Наройкахъ); — 4-й уч., Семятичская вол., (кв. въ с. Журобицы); — 5-й уч., г. Мельникъ и Александровская вол., (кв. въ г. Мельникѣ).

Брестскій уѣздъ.

1-й станъ. 1-й уч., Домачевская вол., (кв. въ м. Домачевѣ); — 2-й уч., Приборовская и часть Домачевской вол., (кв. въ м. Влодавкѣ); — 3-й уч., Мѣднянская вол., (кв. въ с. Страдечь); — 4-й уч., Олтушская вол., (кв въ с. Олтушѣ).

2-й станъ 1-й уч., Великорытская и Радзаничская вол., (кв. въ с. Великорытѣ); — 2-й уч., Каменецъ-Жировицкая вол., (кв. въ с. Гершоны); — 3-й уч., Малорытская вол., (кв. въ с. Малорытѣ).

3 й станъ, 1-й уч., Турнянская вол., (кв. въ м. Чернавчицахъ); — 2-й уч., Мотыкальская вол., (кв. въ с. Мотыкалахъ); — 3-й уч., Лыщицкая вол., (кв. въ с. Кустынъ); — 4-й уч., Косичская вол., (кв. въ с. Черни).

4-й станъ 1-й уч., м. Каменецъ-Литовскъ и часть Каменецъ-Литовской вол., (кв. въ м. Каменецъ-Литовскѣ); — 2-й уч., Житинская и часть Каменецъ-Литовской вол., (кв. въ дер. Полищахъ); — 3-й уч., Дмитровичская и часть Дворцовской вол.,

(кв. въ с. Дмитровичахъ);—4-й уч., Ратайчицкая и Войсковская вол., (кв. въ им. Тростяница).

5-й станъ. 1-й уч., Высоко-Литовская вол., (кв. въ м. Высоко Литовскѣ);—2-й уч., Волчинская вол., (кв. въ м. Волчинѣ);—3-й уч., Рогачская и часть Половецкой вол., (кв въ м. Милейчицахъ);—4-й уч., Верховичская и часть Половецкой вол., (кв. въ м. Верховичахъ).

Кобринскій уѣздъ.

1-й станъ. 1-й уч., Стриговская и Козищская вол., (кв. при Кобринской юрисдикѣ);—2-й уч., Прусковская и Сехновичская вол., (кв. въ с. Черевачицахъ);—3-й уч., Рогозянская и Збироговская вол., (кв. въ дер. Олизаровъ-Ставъ);—4-й уч., Подолѣская и Залѣская вол., (кв. въ д. Подолѣсьѣ).

2-й станъ. 1-й уч., Дывинская и Мокранская вол., (кв. въ м. Дывинѣ);—2-й уч., Блотская и половина Верхолѣской вол., (кв. въ д. Киселевцахъ);—3-й уч., Озятская и половина Верхолѣской вол., (кв. въ с. Верхолѣсьѣ).

3-й станъ. 1-й уч., Антопольская и Воловельская вол., (кв. въ м. Антополѣ);—2-й уч., Городецкая и Илоская вол., (кв. въ м. Городцѣ);—3-й уч., Зеловская и Именинская вол., (кв. въ с. Зеловѣ).

4-й станъ. 1-й уч., Дрогичинская и Осовецкая вол., (кв. въ м. Дрогичинѣ);—2-й уч., Хомская и Брашевичская вол., (кв. въ м. Хомскѣ);—3-й уч., Бездежская и Опольская вол., (кв. въ с. Бездежѣ).

5-й станъ. 1-й уч., Ивановская вол., (кв. въ м. Ивановѣ);—2-й уч., Ворцевичская и Дружиловичская вол., (кв. въ с. Ворцевичахъ);—3-й уч., Мотольская и Осовницкая вол., (кв. въ м. Мотолѣ);—4-й уч., Одрижинская вол., (кв. въ с. Глиннѣ).

Пружанскій уѣздъ.

1-й станъ. 1-й уч., Селецкая вол., (кв. въ м. Сельцѣ);—2-й уч., Носковская вол., (кв. въ дер. Носкахъ);—3-й уч., Рудникская вол., (кв. въ с. Рудникахъ);—4-й уч. Никитинская и Добучинская вол., (кв. въ дер. Смолянахъ);—5-й уч., Великосельская и Котранская вол., (кв. въ с. Котрѣ).

2-й станъ. 1-й уч., восточная часть Березской вол., (кв. въ м Картузъ-Березѣ);—2-й уч., Матвѣевская и Черняковская за исключеніемъ дер. Горека и части Ревятичской вол., (кв. въ д. Сегневичахъ);—3-й уч., Байковская и юго-западная часть Малечской вол., (кв. въ м. Малечѣ);—4-й уч., западная часть Березской, сѣверная часть Малечской, часть Ревятичской и часть Черняковской вол., (кв. въ с. Блуденѣ).

3-й станъ. 1-й уч., Шерешевская и сѣверо-западная часть Михайловской вол., (кв. въ м. Шерешевѣ);—2-й уч., Городечнянская и Старуновская вол., (кв. д. Щерчевѣ);—3-й уч., Муравьевская вол., (кв. въ дер Тевелячъ);—4-й уч., Линевская и юго-западная часть Михайловской вол., (кв. въ дер. Линевѣ).

4-й станъ. 1-й уч., Бѣловѣжская вол., (кв. въ с. Бѣловѣжѣ);—2-й уч., Масевская вол., (кв. въ дер Масевѣ);—3-й уч., Сухопольская вол., (кв. въ дер. Избицахъ).

Слонимскій уѣздъ.

1-й станъ. 1-й уч., Коссовская вол., (кв. въ м. Коссовѣ);—2-й уч., Боркинская и часть Гичицкой вол., (кв. въ дер. Илкахъ);—3-й уч., Песковская и часть Гичицкой вол., (кв. въ с. Пескахъ).

2-й станъ 1-й уч., м. Рожаны, (кв. въ м. Рожанахъ);—2-й уч., Рожанская и часть Марьинской вол., (кв. въ м. Рожанахъ);—3-й уч., Мижевичская вол., (кв. въ с. Мижевичахъ);—4-й уч., Жировичская и часть Марьинской вол., (въ с. Жировицахъ).

3-й станъ. 1-й уч., Деречинская и Куриловичская вол., (кв. въ м. Деречинѣ);—2-й уч., части Старовесской и Костровичской вол., (кв. въ м. Голынкѣ);—3-й уч. части Старовесской, Чемерской и Костровичской вол., (кв. въ м. Озерницѣ);—4-й уч., части Чемерской и Костровичской вол., (кв. въ дер. Костеневѣ).

4-й станъ 1-й уч., Дятловская и часть Роготнянской вол., (кв. въ м. Дятловѣ);—2-й уч., Дворецкая и часть Роготнянской вол., (кв. въ м. Дворцѣ);—3-й уч., Козловская и часть

Роготнянской вол., (кв. въ с. Козловщизнѣ);—4-й уч., Пацовская вол., (кв. въ с. Накрышкахъ).

5-й станъ. 1-й уч., Бытенская вол., (кв. въ м. Бытенѣ);—2-й уч., Добромысльская вол., (кв въ с. Добромыслѣ;—3-й уч., Шиловичская и часть Деревенской вол., (кв. въ м. Альбертинѣ);—4-й уч., Люшневская и часть Деревенской вол., (кв. въ м. Молчади). Пѣшій урядникъ (кв. въ пос. Альбертинѣ).

Волковыскій уѣздъ.

1-й станъ. 1-й уч., м. Изабелинъ, Изабелинская и часть Межирѣчской вол., (кв. въ м. Изабелинѣ);—2-й уч., м. Зельва, Зельвянская и часть Межирѣчской вол., (кв. въ м. Зельвѣ);—3-й уч., Пенюговская и Подороская вол., (кв. въ с. Подороскѣ).

2-й станъ. 1-й уч., м. Лысково, Лысковская и Зельвянская вол., (кв. въ м. Лысковѣ);—2-й уч., м. Порозово, Новый Дворъ и Порозовская вол., (кв. въ м. Порозовѣ);—3-й уч. Толочманская и Горностаевичская вол., (кв. въ ок. Коревичахъ).

3-й станъ. 1-й уч., Свислочская вол., (кв. въ м. Свислочи);—2-й уч., м. Яловка, Шимковская, Добровольская и Боярская вол., (кв. въ м Яловкѣ);—3-й уч., Юшковская и Тарнопольская вол., (кв. въ дер. Перевозѣ);—4-й уч., м. Свислочь, (кв. въ м. Свислочи).

4-й станъ. 1-й уч., м. Россь и Росская вол., (кв. въ м. Росси);—2-й уч., Шиловичская и Верейковская вол., (кв. въ с. Верейкахъ);—3-й уч., м Мстибово, Мстибовская и Вильчуковская вол., (кв. въ м. Мстибовѣ).

5-й станъ 1-й уч., м. Пески и Песковская вол., (кв. въ м. Пескахъ);—2-й уч., Бискупицкая вол., (кв. въ дер. Воля);—3-й уч., Самаровичская и Кремяницкая вол., (кв. въ с. Кремяницѣ).

Судебно-мировые округа и участки.

Гродненскій округъ.

1-й участокъ—(камера въ г. Гроднѣ). 1-я часть города.

2-й участокъ—(камера въ г. Гроднѣ). 2-я часть города и Замѣманскій форштадтъ.

3-й участокъ—(камера въ им. Мосты). Мѣстечки: Лунна, Волпа, Индура, Кринки, Великая-Берестовица и Мосты; волости: Лашанская, Горницкая, Лунненская, Волпянская, Гудзевичская, Богородицкая, Индурская, Кринская, Мало-Берестовицкая, Велико-Берестовицкая, Голынская, безъ Колодежанской лѣсной дачи Яловскаго лѣсничества, и Мостовская.

4-й участокъ—(камера въ им. Губинка) Мѣстечки: Озеры, Друскеники, Скидель, Каменка и Воля; городскія деревни: Грандзичи, Лапенки, Великая и Малая Ольшанки, Малаховичи, Цвикличи, Полотково и Гибуличи, и волости: Верцелишская, Гожскал, Берштовская, Соболянская, Озерская, Жидомлянская, Скидельская, Каменская и Дубновская.

Бѣлостоко-Сокольскій округъ.

1-й участокъ—(камера въ г. Бѣлостокѣ). Городской лѣсъ „Звѣринецъ", отъ него по Прудской улицѣ до городскаго пруда лѣвая сторона пруда, Нѣмецкая ул., Базарная ул., со включеніемъ Базарной площади, Тыкоцкая, Липовая и Шоссейная ул. до полотна С.-Петербурго Варшавской желѣзной дороги, которымъ до окраинъ города по направленію къ лѣсу „Звѣринецъ".

2-й участокъ—(камера въ г. Бѣлостокѣ). Часть города отъ моста до р. Бѣлой, что противъ института, по правую сторону улицъ Нѣмецкой, Тыкоцкой, Липовой и Шоссейной до полотна Барановичи Бѣлостокской ж. д., по этому полотну до окраинъ города, откуда до р. Бѣлой и по правой ея сторонѣ до первоначальнаго пункта Институтскаго моста.

3-й участокъ—(камера въ им. Валилахъ). Волости: Заблудовская, Городокская, Завыковская, Михайловская, Дойлидская, Юхновецкая, Бѣлосточанская и Хорощанская безъ посада Старосельцы; заштатный городъ Суражъ и мѣстечки: Заблудово, Хорощъ, Городокъ и колонія Незбудка-Михалово.

4-й участокъ—(камера въ г. Соколкѣ). Г. Соколка, за исключеніемъ Краснянской улицы и городской земли, расположенной между дорогою, идущею въ дер. Красняны, рѣкою Соколдою и Курильскимъ озеромъ; заштатный г. Одельскъ и волости: Зубрицкая, Каменковская, Островская, Черноевесская и Острогорская.

5-й участокъ—(камера въ г. Соколкѣ) Краснянская улица въ г. Соколкѣ, дорога въ дер. Красняны и вся городская земля, расположенная между этою дорогою, рѣкою Соколдою и Курильскимъ озеромъ до предѣловъ Нововольской волости; заштатные города: Кузница, Новый-Дворъ, Яновъ, Домброва, Суховоля и Корицинъ, м. Сидра и волости: Круглянская, Гребеневская, Маковлянская, Каменская, Романовская, Нововольская, Багновская и Трофимовская.

6 й участокъ—(камера въ г. Кнышинѣ). Заштатные города: Кнышинъ и Гоніондзъ; мѣстечки: Тростяны и Ясеновка и волости: Притулянская, Криницянская, Ясвильская и Обрубниковская.

7-й участокъ—(камера въ г. Бѣлостокѣ). Часть г. Бѣлостока, начиная отъ городскаго лѣса „Звѣринецъ", по Прудской улицѣ до р. Бѣлой, и остальная часть города Бѣлостока по лѣвую сторону пруда и р. Бѣлой; пос. Старосельцы, г. Васильковъ съ предмѣстьемъ, м. Супрасль; вокзалы С.-Петербурго-Варшавской и Юго-Западныхъ жел. дор.

Бѣльскій округъ

1-й участокъ—(камера въ г. Бѣльскѣ). Г. Бѣльскъ и Райской волости деревни: Райскъ, Баньки Старые, Варпехи-Новые, Здройки, Игнатки, Докторцы, Викторинъ, Лубицы, Столовачъ, Олешаница, Храболы, Девиски, Плески, Яцевичи и Вышки-Костельные.

2-й участокъ—(камера въ г. Бѣльскѣ). Заштатные города: Клещели и Нарва; мѣстечки: Боцьки и Орля; волости: Орлянская, Пасынковская, Кленикская, Лосинская, Павловская, Новоберезовская, Дубяжинская и остальныя деревни Райской волости

3-й участокъ—(камера въ м. Цѣхановцѣ) Заштатный городъ Брянскъ и м. Цѣхановецъ; волости: Малешевская, Алексинская, Шкурецкая и Гродиская.

4-й участокъ—(камера въ м. Семятичахъ). Заштатные города: Дрогичинъ и Мельникъ; мѣстечки: Семятичи и Немирово; волости: Наройская, Семятичская и Александровская.

Брестскій округъ.

1-й участокъ—(камера въ г. Брестъ-Литовскѣ). Г. Брестъ-

Литовскъ отъ линій желѣзныхъ дорогъ до Средней (Широкой) улицы включительно, со всѣми желѣзнодорожными станціями.

2 й участокъ—(камера въ г. Брестъ-Литовскѣ). Остальная часть г Брестъ-Литовска отъ Средней улицы до р. Мухавца.

3-й участокъ—(камера въ м. Домачевѣ). Мѣстечки: Домачево и Влодавка; колоніи: Нейбровъ, Нейдорфъ и Голендорфъ; волости: Домачевская, Мѣдянская, Великорытская, Малорытская Олтушская и Приборовская.

4-й участокъ—(камера въ м. Высоко-Литовскѣ). Мѣстечки: Высоко-Литовскъ, Каменецъ-Литовскъ, Милейчицы и Волчинъ; волости: Высоко-Литовская, Каменецъ-Литовская, Половицкая, Рогачская, Верховичская, Войсковская, Ратайчицкая, Дмитровичская, Дворцовская и Волчинская.

5-й участокъ—(камера въ г. Брестъ-Литовскѣ). Городокъ, Волынскій форштадтъ, крѣпость съ фортами, мѣстечко Черявчицы и волости: Мотыкальская, Лышицкая, Косичская, Турянская, Житинская, Каменецъ-Жировицкая и Радваничская.

Кобрино-Пружанскій округъ.

1-й участокъ—(камера въ г. Кобринѣ). Г. Кобринъ.

2-й участокъ—(камера въ г. Кобринѣ). Мѣстечки: Дывинъ, Городецъ; волости: Рогознянская, Озятская, Верхолѣсская, Мокранская, Збироговская, Сехновичская, Прусковская, Стриговская, Козищская, Подолѣсская, Залѣсская, Блотская, Дывинская, Илоская, Городецкая, Именинская и Зеловская.

3-й участокъ—(камера въ м. Антополѣ). Мѣстечки: Дрогичинъ, Антополь, Хомскъ, Мотоль и Иваново; волости: Антопольская, Хомская, Дрогичинская, Бездѣжская, Ополъская, Мотольская, Дружиловичская, Осовицкая, Ивановская, Ворцевичская, Брашевичская, Осовецкая, Одрижинская и Воловельская.

4-й участокъ—(камера въ г. Пружанахъ). Г. Пружаны; мѣстечки: Картузъ-Береза, Малечъ и Селецъ; волости: Картузъ-Березская, Никитинская, Малечская, Селецкая, Ревятичская, Матвѣевичская, Байковская, Носковская, Линевская и Черняковская.

5-й участокъ—(камера въ г. Пружанахъ). Мѣстечки: Шерешево и Наревка; волости: Михайловская, Рудникская, Котрянская, Добучинская, Великосельская, Городечнянская, Муравьев-

ская, Шерешевская, Сухопольская, Бѣловѣжо-Александровская, Масеевская и Старуновская.

Слонимскій округъ.

1-й участокъ—(камера въ г. Слонимѣ). Г. Слонимъ.

2-й участокъ—(камера въ м. Дворцѣ). Мѣстечки: Деречинъ, Голынка, Дятлово и Дворецъ; волости: Старовесская, Деречинская, Куриловичская, Пацовская, Дятловская, Дворецкая, Роготнянская, Козловичская и Костровичская.

3-й участокъ — (камера въ им. Альбертинѣ). Мѣстечки: Озервица, Молчадь и Бытень; волости: Деревенская, Люшневская, Шиловичская, Добромысльская, Бытенская, Жировичская и Чемерская.

4-й участокъ—(камера въ ур. Нехачевѣ). Мѣстечки: Рожаны и Коссово; волости: Мижевичская, Марьинская, Коссовская, Боркинская, Рожанская, Гичицкая и Песковская.

Волковыскій округъ.

1 й участокъ—(камера въ г. Волковыскѣ). Г. Волковыскъ по правую сторону рѣчки Волковыи; мѣстечко Россь; волости: Росская, Кремяницкая, Вильчуковская и Верейковская.

2 й участокъ—(камера въ г. Волковыскѣ). Г. Волковыскъ по лѣвую сторону рѣчки Волковыи; мѣстечки: Пески, Зельва, Изабелинъ, Лапеница и Лысково; волости: Песковская, Зельвинская, Изабелинская, Подороская, Межи ѣчская, Пенюговская, Зельвянская, Лысковская, Самаровичская и Бискупицкая.

3-й участокъ—(камера въ м. Свислочи). Мѣстечки: Свислочь, Яловка, Мстибово, Порозово и Новый-Дворъ; волости: Свислочская, Шиловичская, Мстибовская, Толочманская, Порозовская, Горностаевичская, Боярская, Тарнопольская, Юшковская, Шимковская, Добровольская и Колодежанская казенная лѣсная дача Яловскаго лѣсничества, расположенная въ Голынской волости, Гродненскаго уѣзда, и ст. Берестовица Полѣсскихъ жел. дорогъ.

Участки мировыхъ посредниковъ.

Гродненскій уѣздъ.

1-й участокъ—(камера въ г. Гроднѣ). Волости: Соболянская, Берштовская, Гожская, Верцелишская, Озерская, Горницкая, Жидомлянская, Скидельская, Каменская, Дубновская и Мостовская.

2-й участокъ—(камера въ им. Тетеровкѣ) Волости: Лашанская, Лунневская, Индурская, Богородицкая, Гудзевичская, Волпянская, Кринская, Мало-Берестовицкая, Голынская и Велико-Берестовицкая.

Сокольскій уѣздъ.

1-й участокъ—(камера въ г. Соколкѣ). Волости: Зубрицкая, Каменковская, Нововольская, Острогорская, Островская, Трофимовская и Черновесская.

2-й участокъ—(камера въ г. Кузницѣ). Волости: Багновская, Гребеневская, Круглянская, Каменская, Маковлянская и Романовская.

Бѣлостокскій уѣздъ.

1-й участокъ—(камера въ г. Бѣлостокѣ). Волости: Бѣлосточанская, Криппянская, Обрубниковская, Притулянская и Ясвильская.

2-й участокъ—(камера въ г. Бѣлостокѣ). Волости: Городокская, Дойлидская, Заблудовская, Завыковская, Михайловская, Хорощанская и Юхновецкая.

Бѣльскій уѣздъ.

1-й участокъ—(камера въ г. Бѣльскѣ) Волости: Павловская, Райская, Пасынковская, Клениковская, Лосинская, Дубяжинская, Орлянская и Новоберезовская.

2-й участокъ—(камера въ г. Бѣльскѣ). Волости: Малешевская, Александровская, Гродиская, Шкурецкая, Наройская, Семятичская и Алексинская.

Брестскій уѣздъ.

1-й участокъ—(камера въ г. Брестъ-Литовскѣ). Волости: Лыницкая, Турнянская, Мотыкальская, Косичская, Каменецъ-Жировицкая, Радваничская, Мѣднянская, Великорытская, Домачевская, Малорытская, Приборовская и Олтушская.

2-й участокъ—(камера въ г. Брестъ-Литовскѣ). Волости: Волчинская, Высоко-Литовская, Половецкая, Рогачская, Верховичская, Дмитровичская, Войсковская, Каменецъ-Литовская, Дворцовская, Ратайчицкая и Житинская.

Кобринскій уѣздъ.

1-й участокъ—(камера въ им. Песчанкѣ). Волости: Бютская, Верхолѣсская, Дывинская, Збироговская, Козищская, Мокранская, Озятская, Прусковская, Рогознянская, Сехновичская, Стриговская, Подолѣсская, Залѣсская, Городецкая и Илоская.

2-й участокъ—(камера въ д. Рудцѣ). Волости: Антопольская, Брашевичская, Волозельская, Именинская, Зеловская, Хомская, Бездежская, Дрогичинская, Осовецкая, Одрижинская, Ворцевичская, Ивановская, Дружиловичская, Осовницкая, Мотольская и Опольская.

Пружанскій уѣздъ.

1-й участокъ—(камера въ г. Пружанахъ). Волости: Котранская, Великосельская, Добучинская, Михайловская, Городечнянская, Старуновская, Муравьевская, Перешевская, Сухопольская, Бѣловѣжо-Александровская и Масевская.

2-й участокъ—(камера въ г. Пружанахъ). Волости: Никитинская, Линевская, Байковская, Носковская, Рудникская, Селецкая, Малечская, Ревятичская, Березская, Черняковская и Матвѣевичская.

Слонимскій уѣздъ.

1-й участокъ—(камера въ им. Осовцы). Волости: Шиловичская, Жировичская, Мижевичская, Марьинская, Бытенская, Добромысльская, Боркинская, Коссовская, Рожанская, Гичицкая и Песковская.

2-й участокъ—(камера въ г. Слонимѣ). Волости: Чемерская, Костровичская, Деревнянская, Люшневская, Роготнянская, Козловичская, Старовеская, Деречинская, Куриловичская, Пацовская, Дятловская и Дворецкая.

Волковыскій уѣздъ.

1-й участокъ—(камера въ г. Волковыскѣ). Волости: Бискупицкая, Изабелинская, Зельвянская, Межирѣчская, Пенюговская, Зельзинская, Подороская, Лысковская, Кремяницкая, Самаровичская и Песковская.

2-й участокъ—(камера въ им. Левшовщизна). Волости: Вильчуковская, Росская, Верейковская, Шиловичская, Мстибовская, Толочманская, Горностаевичская, Порозовская, Боярская, Добровольская, Шимковская, Свислочская, Юшковская и Тарнопольская.

Участки судебныхъ слѣдователей.

Гродненскій уѣздъ.

1-й участокъ—(камера въ г. Гроднѣ) Въ него входятъ: весь гор. Гродна, за исключеніемъ Занѣманскаго форштадта и части города, находящейся за полотномъ желѣзной дороги.

2-й участокъ—(камера въ г. Гроднѣ). Занѣманскій форштадтъ, часть города, находящаяся за полотномъ желѣзной дороги; волости: Горницкая, Индурская, Лунненская, Волпянская, Гудзевичская, Богородицкая, Лашанская и часть Дубновской (по лѣвую сторону р. Нѣмана); мѣстечки: Лунна, Волна и Индура.

3-й участокъ—(камера въ г. Гроднѣ). Мѣстечки: Скидель, Каменка, Мосты, Озеры и Друскеники; волости: Гожская, Соболянская, Берштовская, Озерская, Верцелишская, Жидомлянская, Скидельская, Каменская, Мостовская и часть Дубновской (по правую сторону р. Нѣмана).

Сокольскій уѣздъ.

1-й участокъ—(камера въ г. Соколкѣ). Въ него входятъ: г. Соколка; заштатные города: Кузница, Новый-Дворъ, Одельскъ,

Домброва и мѣстечко Сидра; волости: Зубрицкая, Маковлянская, Круглянская, Гребеневская и Каменская.

2-й участокъ—(камера въ г. Соколкѣ). Заштатные города: Васильковъ, Яновъ, Корицинъ, и Суховоля; волости: Багновская, Трофимовская, Нововольская, Романовская, Черновесская, Остроцкая, Каменковская и Острогорская.

Бѣлостокскій уѣздъ.

1-й участокъ—(камера въ г. Бѣлостокѣ). Въ него входятъ весь г. Бѣлостокъ, за исключеніемъ Бояръ и прилегающей къ нимъ правой стороны Николаевской улицы и части города, ограниченной улицами: Николаевской, Базарной, Садовой и Звѣринцевой съ городскимъ базаромъ и лѣсомъ «Звѣринецъ» включительно, всѣ вокзалы желѣзныхъ дорогъ ст. Бѣлостокъ съ прилегающими къ нимъ путями по обѣ сторонѣ до входныхъ стрѣлокъ, на разстояніи двухъ верстъ въ каждую сторону отъ вокзаловъ.

2-й участокъ—(камера въ г. Бѣлостокѣ). Часть города, не входящая въ черту 1 го слѣдствен. участка; заштатный городъ Суражъ; мѣстечки: Хорощъ, Заблудово и Городокъ; волости: Заблудовская, Городокская, Михайловская, Дойлидская и Бѣлосточанская.

3-й участокъ—(камера въ г. Бѣлостокѣ). Заштатные города: Гоніондзъ и Кнышинъ; мѣстечки: Тростяны и Ясеновка и волости: Притулянская, Ясвильская, Крипнянская, Обрубниковская, Завыковская, Юхновецкая и Хорощанская.

Бѣльскій уѣздъ.

1-й участокъ—(камера въ г. Бѣльскѣ). Въ него входятъ г. Бѣльскъ, заштатные города: Клещели и Нарва; м. Орля и волости: Орлянская, Дубяжинская, Клениковская, Новоберезовская, Райская, Пасынковская, Малешевская, Павловская и Лосинская.

2-й участокъ—(камера въ г Бѣльскѣ). Заштатные города: Дрогичинъ, Мельникъ и Брянскъ; мѣстечки: Боцьки, Семятичи, Немирово и Цѣхановецъ и волости: Алексинская, Гродиская, Щкурецкая, Нэройская, Александровская и Семятичская.

Брестскій уѣздъ.

1-й участокъ—(камера въ г. Брестъ-Литовскѣ). Въ него входятъ: 1, 2 и 4 части г. Брестъ-Литовска, крѣпость, Волынскій форштадтъ и всѣ находящіеся въ г. Брестъ-Литовскѣ вокзалы желѣзныхъ дорогъ съ прилегающими къ нимъ рельсовыми путями на разстояніи двухъ верстъ въ каждую сторону отъ вокзаловъ и волости: Косичская и Турнянская.

2-й участокъ—(камера въ г. Брестъ-Литовскѣ). 3-я часть г. Брестъ-Литовска, Граевская слободка; волости: Домачевская, Приборовская, Мѣлнянская, Олтушская, Малорытская, Великорытская, Каменецъ-Жировицкая, Радваничская, Лышицкая и Мотыкальская.

3-й участокъ—(камера въ м. Высоко-Литовскѣ). Волости: Каменецъ-Литовская, Ратайчицкая, Войсковская, Дворцовская, Житинская, Дмитровичская, Высоко-Литовская, Волчинская, Половецкая, Рогачская и Верховичская.

Кобринскій уѣздъ.

1-й участокъ—(камера въ г. Кобринѣ). Въ него входятъ: г. Кобринъ; мѣстечки: Дывинъ и Городецъ и волости: Козищская, Стриговская, Подолѣсская, Залѣсская, Блотская, Дывинская, Мокранская, Верхолѣсская, Оятская, Прусковская, Збироговская, Сехновичская и Рогознянская.

2-й участокъ—(камера въ г. Кобринѣ). Мѣстечки: Иваново, Мотоль, Хомскъ, Дрогичинъ и Антополь и волости: Ивановская, Мотольская, Хомская, Дрогичинская, Антопольская, Ворцевичская, Осовницкая, Осовецкая, Дружиловичская, Именинская, Брашевичская, Опольская, Бездѣжская, Одрижинская, Воловельская, Зеловская, Илоская и Городецкая.

Пружанскій уѣздъ.

1-й участокъ—(камера въ г. Пружанахъ). Въ него входятъ: г. Пружаны; волости: Селецкая, Березская, Малечская, Ревятичская, Добучинская, Рудникская, Носковская, Чернякев-

ская, Матвѣевичская и Байковская; мѣстечки: Селецъ, Малечъ и Береза, а также Песковская волость, Слонимскаго уѣзда.

2-й участокъ—(камера въ г. Пружанахъ). Волости: Великосельская, Котранская, Никитинская, Шерешевская, Михайловская, Линевская, Городечнянская, Старуновская, Муравьевская, Бѣловѣже-Александровская, Масевская, Сукопольская и мѣстечки: Шерешево и Наревка.

Слонимскій уѣздъ.

1-й участокъ—(камера въ г. Слонимѣ). Въ него входятъ волости: Коссовская, Боркинская, Гичицкая, Рожанская, Мижевичская, Марьинская, Жировицкая, Бытенская, Шиловичская, Добромысльская, Костровичская, Чемерская, Старовесская, Дречинская и мѣстечки: Голынка, Коссово, Рожаны, Бытень, Озерница и Дречинъ.

2-й участокъ—(камера въ г. Слонимѣ). Г. Слонимъ; мѣстечки: Дятлово, Дворецъ, Мольчадь и волости: Дятловская, Дворецкая, Роготнянская, Пацовская, Козловская, Люшневская, Деревенская и Куриловичская.

Волковыскій уѣздъ

1-й участокъ—(камера въ г. Волковыскѣ). Въ него входятъ: г. Волковыскъ; волости: Рѣсская, Песковская, Бискупицкая, Зельвинская, Зельвянская, Изабелинская, Кремяницкая, Лысковская, Межирѣчская, Подлосская, Порозовская, Пенюговская, Самаровичская и мѣстечки: Рѣсь, Пески, Изабелинъ, Зелька, Лысково и Порозово.

2-й участокъ—(камера въ г. Волковыскѣ) Волости Гродненскаго уѣзда: Кринская, Велико-Берестовицкая, Мало-Берестовицкая, Голынская и мѣстечки того же уѣзда: Кринки, Великая-Берестовица; волости Волковыскаго уѣзда: Мстибовская, Верейковская, Горностаевичская, Шиловичская, Свислочская, Шимковская, Юшковская, Тарнопольская, Добровольская, Боярская, Вильчуковская, Толочманская и мѣстечки того же уѣзда: Мстибово, Яловка и Свислочь.

Списокъ призывныхъ по воинской повинности участковъ.

Гродненскій уѣздъ.

1-й участокъ—гор. Гродна.

2-й участокъ: мм.: Кринки и Индура; волости: Кринская, Мало-Берестовицкая, Индурская, Богородицкая, Лашанская, Горницкая и Верцелишская.

3-й участокъ: мм.: Каменка, Скидель, Озеры и Друскеники; волости: Каменская, Скидельская, Жидомлянская, Озерская, Берштовская, Гожская и Соболянская.

4-й участокъ: мм.: Великая-Берестовица, Лунна, Воля, Волпа и Мосты; волости: Велико-Берестовицкая, Голынская, Гудзевичская, Лунненская, Дубновская, Волпянская и Мостовская.

Сокольскій уѣздъ

1-й участокъ: города: Соколка, Одельскъ и Васильковъ; волости: Зубрицкая, Каменковская, Островская и Черновесская.

2-й участокъ: города: Кузница, Домброва и Новый-Дворъ; волости: Гребеневская, Маковлянская, Круглянская, Каменская и м. Сидра.

3-й участокъ: города: Яново, Корицинъ и Суховоля; волости: Нововольская, Острогорская, Трофимовская, Романовская и Багновская.

Бѣлостокскій уѣздъ.

1-й участокъ: гор. Бѣлостокъ и колонія Супрасль; волости: Бѣлосточанская, Дойлидская, Юхновецкая и Завыковская.

2-й участокъ: города: Гоніондзъ и Кнышинъ; мм.: Тростяны и Ясеновка; волости: Крипнянская, Притулянская, Обрубниковская и Ясвильская; мѣщ. общества: Довнарское, Косіорковское, Лупихо-Зыбуртовское, Яськовское, Пызовское, Гузовское, Шафранковское, Овечковское и Бялосукнянское.

3 й участокъ: гор. Суражъ; мѣст.: Заблудово, Городокъ и Хорощъ; волости: Хорощанская, Городокская, Заблудовская и Михайловская.

Бѣльскій уѣздъ.

1-й участокъ: города: Бѣльскъ и Нарва и м. Орля; волости: Новоберезовская, Пасынковская, Кленикская, Орлянская и Лосинская.

2-й участокъ: города: Брянскъ, Клещели и м. Боцьки; волости: Райская, Павловская, Дубляжинская, Алексинская, Городиская и Малешевская.

3 й участокъ: гор.: Дрогичинъ и Мельникъ; мм.: Семятичи, Цѣхановецъ и Немирово; волости: Наройская, Шкурецкая, Семятичская и Александровская.

Брестскій уѣздъ.

1-й участокъ: гор. Брестъ-Литовскъ; мм.: Домачево, Влодавка и Черначвицы; волости: Домачевская, Приборовская, Малорытская, Великорытская, Олтушская, Мѣднянская, Радванчская, Каменецъ-Жировицкая, Турнянская и Косичская.

2-й участокъ: мм.: Высоко-Литовскъ, Каменецъ-Литовскъ, Волчинъ, Верховичи и Милейчицы; волости: Высоко-Литовская, Каменецъ-Литовская, Волчинская, Верховичская, Рогачская, Дмитровичская, Войсковская, Дворцовская, Половецкая, Ратайчицкая, Мотыкальская и Лыщицкая.

Кобринскій уѣздъ.

1-й участокъ: гор. Кобринъ; мм.: Дывинъ, Антополь и Городецъ; волости: Верхолѣсская, Мокранская, Залѣсская, Подолѣсская, Збироговская, Сехновичская, Рогознянская, Озлтская, Козищская, Стриговская, Прусковская, Блотская, Илоская, Зеловская, Дывинская, Ангопольская и Городецкая.

2-й участокъ: мм.: Хомскъ, Дрогичинъ, Мотоль и Иваново; волости: Воловельская, Именинская, Брашевичская, Осовецкая, Осовницкая, Одрижинская, Дружиловичская, Бездежская, Опольская, Хомская, Дрогичинская, Ивановская, Мотольская и Ворцевичская.

Пружанскій уѣздъ.

1-й участокъ: мм.: Шерешево и Наровка; волости: Шерешевская, Великосельская, Сухопольская, Масевская и Бѣловѣжско-Александровская.

2-й участокъ: гор. Пружаны; волости: Никитинская, Добучинская, Рудникская, Городечнянская, Муравьевская, Байковская, Старушовская, Михайловская, Линовская и Котранская.

3-й участокъ: мм.: Малечь, Селецъ и Береза; волости: Носковская, Малечская, Березская, Селецкая, Ровятичская, Черняковская и Матвѣевская.

Слонимскій уѣздъ.

1-й участокъ: гор. Слонимъ; мм: Деречинъ, Озерница и Голынка; волости: Деречинская, Старовская, Куриловичская, Костровичская, Чемерская, Мижевичская, Шиловичская и Жировицкая.

2-й участокъ: мм: Коссово, Рожаны и Бытень; волости: Коссовская, Рожанская, Бытенская, Песковская, Боркинская, Марьинская, Гичицкая и Добромысльская.

3-й участокъ: мм.: Дятлово, Дворецъ и Молчадь; волости: Дятловская, Дворецкая, Люшневская, Пацовская, Роготенская, Козловская и Деревенская.

Волковыскій уѣздъ.

1-й участокъ: гор. Волковыскъ; мм.: Россь и Пески; волости: Росская, Песковская, Вильчуковская, Верейковская, Шиловичская, Самаровичская, Кремяницкая и Бискупицкая.

2-й участокъ: мм.: Изабелинъ, Лапеница, Зельва, Лысково, Порозово и Новый-Дворъ; волости: Изабелинская, Зельвянская, Лысковская, Порозовская, Межирѣчская, Подороская, Зельвинская, Горностаевичская и Пенюговская.

3-й участокъ: мм.: Свислочь, Мстибово и Яловка; волости: Свислочская, Мстибовская, Шимковская, Боярская, Толочманская, Юшковская, Тарнопольская и Добровольская.

Списокъ военно-конскихъ участковъ.

Гродненскій уѣздъ.

1. Городъ Гродна.
2. Верцелишская волость.
3. Гожская „
4. Озерская волость и м. Озеры.
5. Соболянская „ — „ Друскеники.
6. Берштовская волость.
7. Жидомлянская „
8. Скидельская волость и мѣст. Скидель.
9. Каменская „ „ Каменка.
10. Мостовская „ „ Мосты.
11. Дубновская волость.
12. Лунненская волость и м.м. Лунна и Воля.
13. Волпянская волость и м. Волпа.
14. Гудзевичская волость.
15. Богородицкая „
16. Велико-Берестовицкая волость и мѣст. Великая-Берестовица.
17. Голынская волость.
18. Кринская „ и мѣст. Кринки.
19. Мало-Берестовицкая волость.
20. Индурская волость и мѣстечко Индура.
21. Лашанская волость.
22. Горницкая „

Сокольскій уѣздъ.

1. Городъ Соколка и Каменковская волость.

2. Городъ Васильковъ и Черновесская волость.
3. Городъ Корицинъ и Острогорская волость.
4. Городъ Кузница и Круглянская волость.
5. Городъ Домброва и Каменская волость.
6. Романовская волость.
7. Нововольская волость.
8. Городъ Яново и Трофимовская волость.
9. Городъ Суховоля и Багновская волость.
10. Островская волость.
11. Городъ Новый Дворъ и Гребневская волость.
12. Маковлянская волость и мѣст. Сидра
13. Городъ Одельскъ и Зубрицкая волость.

Бѣлостокскій уѣздъ.

1. Городъ Бѣлостокъ.
2. Хорощанская волость и мѣстечко Хорощъ.
3. Бѣлосточанская волость и колонія Юровцы.
4. Юхновецкая волость.
5. Обрубниковская волость и мѣст. Ясеновка.
6. Городъ Суражъ и Завыковская волость.
7. Городокская и Михайловская волости и м. Городокъ.
8. Дойлидская волость.
9. Заблудовская волость и м. Заблудово.
10. Городъ Кнышинъ, Крипянская волость и м. Тростяны.
11. Городъ Гоніондзъ и Притулянская волость.
12. Ясвильская волость.

Бѣльскій уѣздъ.

1. Городъ Бѣльскъ.
2. Заштатный город. Брянскъ.
3. „ „ Нарва.
4. „ „ Клещели.
5. „ „ Дрогичинъ.
6. „ „ Мельникъ.
7. Пасынковская волость.

8. Павловская волость.
9. Орлянская волость и мѣст. Орля.
10. Новоберезовская волость.
11. Лосинская „
12. Кленикская „
13. Дубяжинская волость и мѣстечко Боцьки..
14. Райская волость.
15. Малешевская волость.
16. Алексинская „
17. Городиская „
18. Шкурецкая волость и мѣстечко Цѣхановецъ.
19. Семятичская волость и мѣст. Семятичи.
20. Наройская волость.
21. Александровская волость и мѣстечко Немирово.

Брестскій уѣздъ.

1. Городъ Брестъ-Литовскъ и Косичская волость.
2. Домачевская и Приборовская волости и мѣст.: Домачево и Влодавка.
3. Малорытская и Олтушская волости.
4. Великорытская волость.
5. Каменецъ-Жировицкая и Радваничская волости.
6. Мѣднянская волость.
7. Мотыкальская волость.
8. Лышицкая волость.
9. Высоко-Литовская и Рогачская волости и мѣст.: Высоко-Литовскъ, Рясна и Милейчицы.
10. Верховичская волость и мѣст. Верховичи.
11. Половецкая волость.
12. Волчинская волость и м. Волчинъ.
13. Турнянская и Житинская волости и м. Чернавчицы.
14. Каменецъ-Литовская и Дворцовская волости и м. Каменецъ-Литовскъ.
15. Ратайчицкая и Войсковская волости.
16. Дмитровичская волость.

Кобринскій уѣздъ.

1. Городъ Кобринъ.
2. Стриговская волость.
3. Прусковская „
4. Сехновичская „
5. Збироговская „
6. Рогознянская „
7. Подолѣсская и Козищская волости.
8. Озятская волость.
9. Дывинская и Мокранская волости и м. Дывинъ.
10. Блотская волость.
11. Верхолѣсская „
12. Городецкая и Залѣсская волости и м. Городецъ.
13. Антопольская волость и м. Антополь
14. Зеловская волость.
15. Илоская „
16. Дрогичинская волость и м. Дрогичинъ.
17. Именинская волость.
18. Брашевичская „
19. Хомская „ и м. Хомскъ.
20. Бездѣжская „
21. Осовецкая „
22. Воловельская „
23. Одрижинская „
24. Ворощевичская „
25. Ивановская „ и м. Иваново.
26. Дружиловичская волость.
27. Осовницкая „
28. Мотольская „ и м. Мотоль.
29. Опольская „

Пружанскій уѣздъ.

1. Городъ Пружаны.
2. Михайловская волость.
3. Линевская „

4. Никитинская волость.
5 Добучинская „
6. Рудникская „
7. Сухопольская „
8. Шерешевская „ и м. Шерешево.
9. Старуновская „
10. Муравьевская „
11. Городечнянская „
12. Байковская волость.
13. Малечская „ и м. Малечъ.
14. Ревятичская „
15. Матвѣевская „
16. Березская „ и м. Береза.
17. Селецкая „ и м. Селецъ.
18. Носковская „
19. Котранская и Великосельская волости.
20. Бѣловѣжско-Александровская волость
21. Масевская волость и м. Наревка.

Слонимскій уѣздъ.

1. Городъ Слонимъ.
2. Рожанская волость и м Рожаны.
3. Коссовская „ „ „ Коссово
4. Песковская „
5. Гичицкая „
6. Деревенская „
7. Мижевичская „
8. Костровичская волость.
9. Чемерская волость и м. Озерница.
10. Деречинская вол. „ „ Деречинъ.
11. Куриловичская волость.
12. Старовесская „ и м. Голынка.
13. Дятловская „ „ „ Дятлово.
14 Роготенская „
15. Люшневская „ и м. Молчадь.
16. Дворецкая „ „ „ Дворецъ.

17 Козловская волость.
18. Пацовская „
19. Шиловичская „
20. Марьинская „
21. Боркинская „
22. Жировицкая „
23. Бытенская „ и м. Бытень.
24. Добромысльская „

Волковыскій уѣздъ.

1. Городъ Волковыскъ.
2. Бискупицкая волость.
3. Изабелинская волость и мѣстечки Изабелинъ и Лапеница.
4. Кремяницкая и Самаровичская волости.
5. Метибовская и Вильчуковская волости и м. Метибово.
6. Шиловичская и Верейковская волости.
7. Росская волость и мѣст. Россь.
8 Толочманская волость.
9. Подороская и Зельзинская волости
10 Песковская волость и м Пески
11. Зельвянская волость и м Зельва.
12. Межирѣчская и Пупюговская волости.
13. Порозовская и Горностаевичская волости и м. Порозово и Новый-Дворъ.
14. Свислочская волость и мѣст. Свислочь
15. Лысковская волость и мѣст. Лысково.
16. Шимковская, Юшковская и Тарнопольская волости и мѣст. Яловка.
17 Боярская и Добровольская волости.

Присяжные и частные повѣренные въ округѣ Гродненскаго Окружнаго Суда.

Присяжные повѣренные.

Ѳеофл. Ил. Яновскій, Стансл. Стансл. Ячиновскій, Солмн. Самл. Крамаревъ, Августн. Григр. Штейнбергъ, Адлф. Адлф. Броунъ, Кзир. Карл., Милковскій, Игнт. Ивн. Каленкевичъ, Стансл. Стансл. Сильвестровичъ, Владмр. Эдрд. Фирстъ.

Частные повѣренные, имѣющіе званіе помощника присяжнаго повѣреннаго.

Григр. Ефм. Яновскій, Лв. Осп. Абрамскій, Сигизм. Михл. Кокошко, Владмр. Эдрд. Фирстъ, Ли. Стансл. Бѣлявскій.

Частные повѣренные, не имѣющіе званія помощника присяжнаго повѣреннаго.

Юльн. Фердинд. Линке, Конст. Осп. Эйсымонтъ, Люцн. Семн. Бакиновскій, Октв. Болесл. Бушъ.

Списокъ вольно практикующихъ врачей и дантистовъ.

Въ г. Гроднѣ.

Лѣкаря: Бенецкій Юльн. Фелкс., Замковскій Гнх. Твл., Роутенштейнъ Исак. Изр., Гожанскій Самл. Лазр., Хазанъ Самл. Юдл., Полюто Антн. Антн., Заблоцкій Болесл. Крл., Вериго Ивн. Фелицн., Гурвичъ Янкл. Гершк., Вайнштейнъ Юдл. Самл., Абрамскій Савл. Влф., Климашевскій Ипплт. Ипплт., Натансонъ Абрм. Мельян., Оферъ Салмн. Зундл.

Зубные врачи: Анцелевичъ Мрк. Лб., Тубянскій Давд. Моис.

Дантисты: Выгодскій Фишл. Давд., Кауфманъ Вендкт. Лейзр., Финъ Олг. Григр., Іофе Давд.-Эліяш. Изрл.

Въ Гродненскомъ уѣздѣ.

Лѣкаря: Саетъ Самл. Хаим., въ. м. Индурѣ; Буяковскій Валрн Птр., Марголинъ Іосл. Моис. въ м. Друскеникахъ; Козакевичъ Ивн. Леондр, въ м. Луннѣ; Каминскій Ал-др. Ал-др., Павловскій Ивн. Ивн., въ м. Великой-Берестовицѣ; Сыркинъ-Шкловскій Симха Айзк, Марголинъ Брс. Ил., въ м. Кринкахъ

Въ г. Соколкѣ.

Лѣкарь, Визгирдъ Станел. Сильвстр.

Въ Сокольскомъ уѣздѣ.

Лѣкаря: Альхимовичъ Конст. Вацлв, на станціи Ново-Каменной; Бильминъ Адлф. Викнт., въ г. Кузницѣ; Мочульскій Ивн. Лаврнт., въ г. Яновѣ; Лифшицъ Аврм. Иск, въ г. Суховолѣ.

Въ г. Бѣлостокѣ.

Докторъ медицины, Эпштейнъ Зискнд. Натн.; лѣкаря: Райнерцъ Мерк. Нант., Кобылинскій Ивн. Домн, Прага Ипплт. Ивн., Сморчевскій Конст. Птр, Чепурковскій Ремигій Ивн., Линшицъ Герц. Пейс., Габерлингъ Ал-др. Фридр., Бомашъ Янкл. Ефм, Гроновскій Владисл. Ивн., Капельманъ Мерк. Натн., Иссерсонъ Шевл. Лейз., Гурвичъ Берк. Шліом, Финъ Берта Осп., Финъ Солмн. Осп., Минцъ Герш. Абрм, Вержбицкій Андр. Венедкт., Бабунъ Цалко Нисн., Нехомесъ Якв. Семн., Щупакъ Иср. Семн., Форштетеръ Людв. Григр., Гринбергъ Моис. Абр., Шульманъ Твл. Менд., Хазановичъ Осп. Аарн., Беркманъ Хацкл. Мордк., Фридерштейнъ Абр. Кушл., Гоффеншеферъ Шмрк. Гилел, Цукерманъ Абрм Берк., Гинценъ Альфр. Өедр., Френкель Лв. Давд., Рубинштейнъ Абр Берк.

Зубные врачи: Маковскій Лв. Янк., Іосемъ Шрл. Лв., Цитринъ Симха Мордх.

Дантисты: Іосемъ Абрм. Шмерк, Ковальскій Мордх. Ошер., Мовермейстеръ Цалель Мовш., Минскій Борх. Давд.

Въ Бѣлостокскомъ уѣздѣ.

Лѣкаря: Ксенжопольскій Эдрд. Ферднд., въ г. Кнышинѣ; Шумковскій Степн. Алоиз, въ м. Заблудовѣ; Кнапинскій Болесл. Викнт., въ г. Гоніондзѣ; Щеневскій Кает. Ал-др., въ им. Супрасль; Бѣлжинскій Мчсл. Никл., въ кол. Незбудка-Михалово; Цукерманъ Исай Берк., въ м. Городкѣ; Соколовскій Давд. Ар., въ м. Ясеновкѣ; Стонкусъ Ивн. Клемнт., въ м. Тростянцы.

Въ г. Бѣльскѣ.

Зубной врачъ, Яновская Сора Хаим.

Въ Бѣльскомъ уѣздѣ.

Лѣкаря: Тарашкевичъ Ивч. Ивн., Линко Ал-др. Ивн., въ г. Брянскѣ; Малецинскій Юл. Осп., Ярошинскій Адм. Франц., въ м. Цѣхановцѣ; Чарковскій Людв. Михл. Өм., Бернавскій Өадд. Ивн., Михелевъ Абр. Моис., въ м. Семятичахъ; Антонякъ Валнт. Птр., Шапиро Абр. Вульф., въ м. Боцькахъ; Бетте Исдр. Сигизм., въ м. Орлѣ.

Въ г. Брестъ-Литовскѣ.

Лѣкаря: Ивановъ Ал-др. Ал-др., Залевскій Павл. Павл., Станишевскій Виктр. Крл., Зданскій Осп. Ал-др., Шерешевскій Ли. Самул., Любартъ Флр. Аарн. (женщ. врачъ), Цепринскій-Цѣкавый Стансл. Валрн., Кувце Ал-др. Ивн., Вайнштейнъ Мрк. Моис., Вольфсонъ Мирн. Солмн., Изралимскій Шолм. Маркл., Шапиро Ицко Вольф.

Зубной врачъ, Цитринникъ Лб. Іосл.

Дантисты: Іосемъ Фишл. Шмерк, Лурія Матв. Альбрт., Добисъ Давд. Іосл., Кацъ Фрейда Ицк.

Въ Брестскомъ уѣздѣ.

Лѣкаря: Кобринецъ Крл. Васл., Козицкій Люцн. Юльян., Подгурскій Стансл. Крл., въ м. Высоко-Литовскѣ; Ливицкій Матв. Осп., въ им. Нурчикъ; Гольбергъ Влф. Менд., въ м. Каменецъ-Литовскѣ; Плисъ Симн. Давд., въ м. Милейчицахъ; Бичъ Людмл. Матв. (женщ. врачъ), въ ус. Закрушинъ.

Въ г. Кобринѣ.

Лѣкарь, Киндлеръ Станслв. Михл.
Дантистъ, Завелевичъ Сора Абрм.

Въ Кобринскомъ уѣздѣ.

Докторъ медицины, Гершунъ Иср. Хаим, въ м. Дрогичинѣ; лѣкаря: Сорочинскій Юльн. Казмр, въ м. Антополѣ; Бичъ Ольга Птр. (женщ. врачъ), въ м. Дрогичинѣ.

Въ г. Пружанахъ.

Лѣкарь, Давидзонъ Лб. Арн.
Дантистъ, Шерешевскій Іф. Самл.

Въ Пружанскомъ уѣздѣ.

Лѣкаря: Пацевичъ Августъ. Конст, на дачѣ Августовокъ; Блюменталь Хацк. Нехм., Унгеръ Владмр. Ал-др., въ м. Картузъ-Березѣ; Хейфецъ Вульфъ Янкл., въ м. Малечѣ; Клицкій Стансл. Адм., въ м. Шерешевѣ.

Въ г. Слонимѣ.

Лѣкаря: Бѣльскій Стансл. Ивн., Познеръ Ивн. Христн., Розенблитъ Якв. Улудов., Кайманъ Мордухъ Исср.
Зубной врачъ, Шерешевскій Нотко Гилер.
Дантистъ, Іосемъ Иср. Шмерк.

Въ Слонимскомъ уѣздѣ.

Лѣкаря: Гершгофъ Влф. Шліом, въ м. Дятловѣ; Добошинскій Михл. Домик., въ им. Подлужьѣ; Сарцевичъ Генрх. Леопл., Нумерманъ Захр. Никл., Шанявскій Осп. Діонз., въ м. Молчади; Блюменталь Элія Нм, въ м. Коссовѣ; Пинесъ Лн. Меер., Левинъ Абрм. Моис., въ м. Рожанахъ; Новицкій Венцсл. Степн., въ м. Деречинѣ.

Въ г. Волковыскѣ.

Лѣкаря: Крушевскій Юльн. Юльн., Минцъ Гирш. Абрам, Эйнгорнъ Бенм. Хаим.

Дантистъ, Миллеръ (Каганъ) Софія Ил.

Въ Волковыскомъ уѣздѣ.

Лѣкаря: Линде Алфнс. Богумл, въ м. Свислочи; Дзекопскій Казмр. Евстф., въ им. Могилевцахъ; Животовскій Ал-др. Ал-др., въ им. Левшовѣ; Брауякъ Адм. Адм., въ м. Изабелинѣ; Розенбергъ Іоахм. Осп., въ м. Пески; Панцержинскій Фелкс. Валрн., въ им. Масевичи.

Списокъ аптекъ.

Въ г. Гроднѣ.

Евангелическо-лютеранскаго церковнаго совѣта, б. Адамовича, арендаторъ провизоръ Стансл. Розвадовскій.
Кондратовича, аредаторъ провизоръ Вильчинскій.
Оттовича, арендаторъ провизоръ Клинковштейнъ.
Филіальная, на Занѣманскомъ форштадтѣ, провизора Винавера.

Въ Гродненскомъ уѣздѣ.

Въ м. Друскепикахъ, Евангелическо-лютеранскаго церковнаго совѣта, б. Адамовича, арендаторъ провизоръ Милицеръ.

Въ м. Кринкахъ, провизора Киселевскаго.
» » Лунѣ, провизора Курочицкаго.
» » Индурѣ, Соколовской, управляющій провизоръ Соколовскій
» » Скиделѣ, сельская аптека провизора Хмѣлевскаго.
» » Великой-Берестовицѣ, сельская аптека провизора Травчука
» » Озерахъ, сельская аптека аптекарскаго помощника Вайнштейна, управляющій аптекарскій помощникъ Баньковскій.
» » Волпѣ, сельская аптека провизора Курочицкаго, управляющій аптекарскій помощникъ Витковскій.

Въ г. Соколкѣ.

Провизора Борковскаго.

Въ Сокольскомъ уѣздѣ.

Въ г. Суховолѣ, сельская аптека провизора Новицкаго.
« » Яновѣ, сельская аптека провизора Поваланскаго, управляющій провизоръ Бржозовскій.
« » Васильковѣ, сельская аптека аптекарскаго помощника Лихтенштейна.
« » Кузницѣ, сельская аптека аптекарскаго помощника Фридберга.

Въ г. Бѣлостокѣ.

Провизора Розенблюма.
Провизора Айзенштадта.
Провизора Мосцицкаго.
Вдовы провизора Вильбушевича, управляющій магистръ фармаціи Вильбушевичъ.
Провизора Гельберга, управляющій провизоръ Пруссъ.
Гомеопатическая провизора Розвадовскаго, управляющій провизоръ Блажеевскій.

Въ Бѣлостокскомъ уѣздѣ.

Въ г. Кнышинѣ, провизора Издебскаго.
» » Гоніондзѣ, провизора Ленчовскаго.

Въ м. Заблудовѣ, провизора Зимана.
« кол. Супраслѣ, сельская аптека провизора Скробецкаго.
« м. Тростянахъ, сельская аптека провизора Ленчовскаго.
« кол. Михалово, сельская аптека провизора Цепеуша.
« м. Хорощѣ, провизора Нефедовича.
« » Ясеновкѣ, сельская аптека аптекарскаго помощника Цорефа.

Въ г. Бѣльскѣ.

Провизора Каспржиковскаго.

Въ Бѣльскомъ уѣздѣ.

Въ г. Нарвѣ, сельская аптека провизора Брушевскаго, управляющій аптекарскій помощникъ Гевстый.
« » Брянскѣ, провизора Фаберкевича.
« » Дрогичинѣ, сельская аптека аптекарскаго помощника Пржановскаго.
« » Клещелахъ, сельская аптека провизора Друскина.
« м. Боцькахъ, наслѣдниковъ провизора Намиткевича, арендаторъ и управляющій провизоръ Михаловскій.
« « Орлѣ, сельская аптека Окульскаго, управляющій провизоръ Квѣцинскій.
« « Семятичахъ, провизора Невяровскаго.
« » Цѣхановцѣ, провизора Ломана, арендаторъ и управляющій провизоръ Каминскій.

Въ г. Брестъ-Литовскѣ.

Провизора Косвена.
Провизора Штейнберга.
Магистра фармаціи Сухецкаго, арендаторъ провизоръ Сухецкій.
Дворянки Бродзинской, арендаторъ провизоръ Бродзинскій.
Галицкой, арендаторъ провизоръ Галицкій.

Въ Брестскомъ уѣздѣ.

Въ м. Высоко-Литовскѣ, Качаліской, арендаторъ и управляющій провизоръ Рутковскій.

Въ м. Каменецъ-Литовскѣ, Собѣшинской, арендаторъ провизоръ Махерскій.
« « Влодавкѣ, сельская аптека магистра фармаціи Писарженскаго, управляющій аптекарскій помощникъ Горжельскій.

Въ г. Кобринѣ.

Провизора Шидловскаго.

Въ Кобринскомъ уѣздѣ.

Въ м. Антополѣ, провизора Кадышевича.
« « Дрогичинѣ, сельская аптека провизора Яцынича.
« « Ивановѣ, Колесинской, управляющій аптекарскій помощникъ Жджарскій.
« « Хомскѣ, сельская аптека провизора Яцынича.

Въ г. Пружанахъ.

Провизора Юрковскаго, арендаторъ провизоръ Косинскій.

Въ Пружанскомъ уѣздѣ.

Въ м. Березѣ, провизора Собецкаго.
« » Шерешевѣ, сельская аптека Кадзевичъ, управляющій провизоръ Красинскій.

Въ г. Слонимѣ.

Провизора Стробейко.
Провизора Тальниса.

Въ Слонимскомъ уѣздѣ.

Въ м. Рожанахъ, провизора Гольдберга.
« » Дятловѣ, провизора Збиковскаго.
« » Деречинѣ, сельская аптека дворянки Яворской, управляющій провизоръ Яворскій.
« » Коссовѣ, сельская аптека Закъ, управляющій провизоръ Закъ.

Въ м. Бытенѣ, сельская аптека Шациловскаго, управляющій аптекарскій помощникъ Козловскій.
« » Молчади, сельская аптека аптекарскаго помощника Арнюка.
« » Дворцѣ, сельская аптека провизора Стребейки, управляющій аптекарскій помощникъ Низовскій.

Въ г. Волковыскѣ.

Провизора Тыминскаго.

Въ Волковыскомъ уѣздѣ.

Въ м. Свислочи, Шидловской, управляющій провизоръ Рудзѣвскій.
« » Зельвѣ, сельская аптека Ходаковскаго, управляющій провизоръ Паноцкій.
« » Порозовѣ, сельская аптека провизора Крживеца.
« » Лысковѣ, сельская аптека провизора Гольдберга, управляющій провизоръ Кенигсбергъ.
« » Песках, сельская аптека провизора Шантыра.

Ярмарки.

Гродненскій уѣздъ.

Въ м. Великой-Берестовицѣ:—а) 2-го февраля,—б) въ среду на Святой недѣлѣ,—в) 9-го мая,—г) 29-го іюня,—д) 24-го іюля,—е) 15-го августа и ж) 7-го декабря.
„ „ Лунѣ:—а) 7-го января,—б) 19-го февраля,—в) въ среду на Святой недѣлѣ,—г) въ среду послѣ Пресвятой Троицы,—д) 29-го августа,—е) 26-го сентября,—ж) 8-го ноября и з) 4-го декабря.
„ „ Волпѣ:—а) въ день Вознесенія Господня,—б) на девятой недѣлѣ послѣ Пасхи,—в) на десятой недѣлѣ,—г) 15-го октября и д) 29-го октября.
„ „ Каменкѣ:—а) въ понедѣльникъ всеядной недѣли,—б) 25-го марта,—в) 11-го апрѣли,—г) 29-го іюня,—д) 6-го августа,—е) 14-го сентября,—ж) 1-го ноября и з) 6-го декабря.

Вь м. Озерахъ:—а) 25-го января,—б) 26-го февраля,—в) 9-го марта,—г) 19-го апрѣля,—д) въ среду послѣ Пресвятой Троицы,—е) 26-го іюля,—ж) 9-го августа—з) 25-го сентября и и) 27-го декабря.

Сокольскій уѣздъ.

Въ г. Соколкѣ:—а) 26-го іюля и б) 29-го сентября.

„ „ Суховолѣ:—а) въ первый четвергъ послѣ Новаго года,—б) 2-го февраля,—в) 25-го марта,—г) въ Вербное воскресенье,—д) 29-го іюня,—е) 25-го сентября и ж) 8-го декабря.

„ „ Васильковѣ,—а) 24-го февраля,—б) въ четвергъ мясопустной недѣли,—в) 9-го марта,—г) во вторникъ послѣ Пресвятой Троицы,—д) 29-го іюня,—е) 16-го іюля,—ж) 30-го августа,—з) 7-го октября,—и) 23-го ноября и і) 28-го декабря.

„ „ Яновѣ:—а) 6-го января,—б) 24-го февраля,—в) 4-го марта,—г) 19-го марта,—д) 23-го апрѣля,—е) въ день Вознесенія Господня,—ж) въ день Возсоединенія уніи съ православною церковью,—з) 28-го октября,—и) 11-го ноября,—і) 30-го ноября и к) 21-го декабря.

Вь г. Домбровѣ:—а) 30-го января,—б) въ первый четвергъ Великаго поста,—в) 10-го августа,—г) 17-го сентября и д) 22-го ноября.

Бѣлостокскій уѣздъ.

Въ г. Бѣлостокѣ: 24-го іюня.

„ „ Кнышинѣ:—а) 6-го января,—б) въ четвергъ на четвертой недѣлѣ Великаго поста,—в) въ четвергъ страстной недѣли,—г) въ четвергъ чрезъ недѣлю послѣ Вознесенія Господня и д) въ четвергъ чрезъ недѣлю послѣ Возсоединенія уніи съ православною церковью.

„ „ Гоніондзѣ:—а) 21-го января,—б) 13-го іюня и в) 12-го августа.

„ „ Суражѣ:—а) 17-го января,—б) 13-го февраля,—в) 15-го марта,—г) 8-го мая,—д) 4-го октября,—е) 8-го ноября и ж) 15-го декабря.

„ м. Заблудовѣ:—а) 9-го мая,—б) 29-го іюня,—в) 15-го августа и г) 29-го сентября.

Въ м. Ясеновкѣ:—а) во вторникъ на первой недѣлѣ Великаго поста,—б) во вторникъ послѣ Пресвятой Троицы,—в) 19-го августа и г) 1-го ноября.

„ „ Хорощѣ:—а) 19-го марта,—б) 4-го мая,—в) 19-го августа и г) 1-го октября.

„ „ Городкѣ:—а) 30-го января,—б) въ среду на Святой недѣлѣ,—в) во вторникъ послѣ праздника Сошествія Св. Духа,—г) 25-го іюля,—д) 26-го сентября и е) 22-го октября.

„ „ Тростяны: 29-го іюня.

Бѣльскій уѣздъ.

Въ г. Бѣльскѣ:—а) 6-го января,—б) въ первый четвергъ Великаго поста,—в) въ четвергъ четвертой недѣли Великаго поста,—г) въ день Пресвятой Троицы,—д) 8-го сентября и е) 6-го декабря.

„ „ Брянскѣ:—а) 21-го февраля,—б) въ день Пресвятой Троицы,—в) 1-го іюня,—г) 17-го сентября и д) 22-го ноября.

„ „ Дрогичинѣ:—а) 10-го января,—б) 17-го февраля,—в) 7-го іюня,—г) 28-го августа,—д) 16-го, 17-го и 18-го октября,—е) 28-го и 29-го октября и ж) 20-го декабря.

„ „ Нарвѣ:—а) въ понедѣльникъ Сырной недѣли,—б) 26-го марта,—в) въ понедѣльникъ Ѳоминой недѣли,—г) въ среду послѣ Пресвятой Троицы,—д) 20-го іюля,—е) 15-го сентября,—ж) 23-го октября и з) 29-го декабря.

„ „ Мельникѣ:—а) 15-го января,—б) 9-го февраля,—в) 9-го марта,—г) 26-го мая,—д) 16-го іюня,—е) 21-го сентября,—ж) 28-го октября,—з) 30-го ноября и и) 17-го декабря.

„ „ Клещеляхъ:—а) 9-го мая и б) 1-го октября.

„ м. Цѣхановцѣ, 11-го апрѣля (Войцѣховская).

Брестскій уѣздъ.

Въ г. Брестѣ:—а) 9-го мая и б) въ пятницу на 10-й недѣлѣ послѣ Пасхи.

„ м. Домачевѣ:—а) 25-го января,—б) 28-го февраля,—в) 28-го марта,—г) 25-го апрѣля,—д) въ день Вознесенія

" " Господня,—е) 30-го мая,—ж) 27-го іюня,—з) 25-го іюля.—и) 29-го августа,—і) 26-го сентября,—к) 18-го октября.—л) 31-го октября,—м) 28-го ноября и н) 26-го декабря.

Въ м. Влодавкѣ:—а) въ день Пресвятой Троицы,—б) 24-го іюня,—в) 15-го августа и г) 1-го октября.

" " Чернавчицахъ:—а) 15-го августа,—б) 28-го октября и в) 6-го декабря.

" " Каменецъ Литовскѣ: а) 21-го января,—б) 1-го марта,—в) 23-го апрѣля,—г) 2-го мая,—д) 12-го іюня,—е) 15-го іюля,—ж) 1-го сентября,—з) 8-го ноября и и) 4-го декабря.

" " Высоко-Литовскѣ:—а) 27-го января,—б) 19-го марта,—в) 14-го апрѣля,—г) 11-го мая,—д) 15-го іюня—е) 20-го іюля,—ж) 29-го августа и з) 21-го ноября.

" с. Рясны:—а) 8-го января,—б) 8-го марта,—в) 18-го мая,—г) 24-го іюня,—д) 15-го августа,—е) 14-го сентября,—ж) 2-го октября,—з) 8-го ноября и и) 9-го декабря.

" " Верховичахъ:—а) 15-го января,—б) въ четвергъ на Святой недѣлѣ,—в) 2-го мая,—г) 9-го мая,—д) 15-го іюля,—е) 8-го сентября,—ж) 22-го октября и и) 6-го декабря.

" м. Волчинѣ:—а) 30-го января,—б) въ первый четвергъ послѣ 23-го апрѣля,—в) 24 іюля и г) 6-го декабря.

" " Милейчицахъ:—а) 2-го февраля,—б) 30-го августа и в) 4-го декабря.

" " Малорытѣ:—а) 2-го мая и б) 15-го сентября.

Кобринскій уѣздъ.

Въ г. Кобринѣ:—а) 6-го января,—б) въ понедѣльникъ Ѳоминой недѣли,—в) на 2-й день Св. Троицы,—г) 29-го іюня,—д) 6-го августа и е) 8-го сентября.

" м. Дывинѣ:—а) 26-го марта—б) въ первый день послѣ Вознесенія Господня,—в) 16-го августа,—г) 25-го сентября,—д) 29-го октября и е) 27-го декабря.

" " Антополѣ:—а) на десятой недѣлѣ послѣ Пасхи и б) 14-го октября.

Въ м. Городцѣ:—а) 31-го августа и б) 23-го октября.
„ „ Дрогичинѣ:—а) 2-го февраля,—б) въ первый понедѣльникъ послѣ Пасхи,—в) 9-го мая,—г) въ день Св. Духа,—д) 24-го іюня,—е) 1-го сентября и ж) 7-го декабря.
„ „ Хомскѣ:—а) 6-го января,—б) въ среду Сырной недѣли,—в) среду четвертой недѣли Великаго поста,—г) 29-го іюня,—д) 1-го октября и е) 8-го ноября.
„ „ Ивановѣ:—а) 1-го января,—б) 23-го апрѣля,—в) 24-го іюня,—г) 1-го октября и д) 14-го октября.

Пружанскій уѣздъ.

Въ г. Пружанахъ:—а) въ день Св. Троицы,—б) въ пятницу на десятой недѣлѣ послѣ Пасхи,—в) 6-го августа,—г) 14-го октября и д) 28-го октября
„ м. Березѣ:—а) 1-го января,—б) въ четвергъ на Сырной недѣлѣ,—в) въ четвергъ на Страстной недѣлѣ,—г) 23-го апрѣля.—д) въ день Вознесенія Господня,—е) въ день Возсоединенія уніи съ православною церковью,—ж) 24-го іюня,—з) 8-го сентября и и) 24-го октября.
„ „ Мальчѣ:—а) 2-го февраля,—б) въ каждый понедѣльникъ Великаго поста, в) въ понедѣльникъ Ѳоминой недѣли,—г) во вторникъ послѣ дня Пресвятой Троицы,—д) 29-го іюня,—е) 1-го сентября,—ж) 8-го ноября и з) 23-го ноября.
„ „ Сельцѣ:—а) 16-го января,—б) 9-го марта,—в) въ среду на Святой недѣлѣ,—г) 14-го мая,—д) 20-го іюля,—е) 15-го сентября,—ж) 1-го ноября и з) 15-го декабря.
„ „ Шерешевѣ:—а) 30-го января,—б) 4-го марта,—в) 26-го марта,—г) 12-го и 13-го іюня,—д) 25-го октября,—е) 23-го ноября и ж) 8-го декабря.
„ „ Наревкѣ,—а) 11-го января,—б) 3-го февраля,—в) 30-го апрѣля,—г) 1-го сентября,—д) 19-го октября и е) 16-го ноября.

Слонимскій уѣздъ.

Въ г. Слонимѣ, въ день Св. Духа.
„ м. Коссовѣ:—а) 17-го января,—б) 25-го марта,—в) 4-го

апрѣля,—г) 13-го іюня,—д) 15-го августа,—е) 25-го сентября и ж) въ воскресный день продъ праздникомъ Рождества Христова.

„ „ Рожанахъ:—а) въ среду четвертой недѣли Великаго поста,—б) въ Вербное Воскресенье,—в) на Ѳоминой недѣлѣ,—г) 29 го іюня и д) 6-го августа.

„ с. Старыхъ-девятковичахъ:—а) въ день Вознесенія Господня,—б) въ день Возсоединенія уніи съ православною церковью и в) 28-го октября.

При монастырѣ Жировицахъ: а) 24-го іюня и б) 1-го октября.

Въ м. Озерницѣ:—а) 9-го мая и б) 6-го декабря.

„ „ Дятловѣ: 23-го апрѣля.

„ „ Дворцѣ:—а) въ день Вознесенія Господня и б) въ четвергъ на девятой недѣлѣ послѣ Пасхи.

„ „ Бытевѣ:—а) 29-го іюня и б) 14-го октября.

„ „ Молчади:—а) на Ѳоминой недѣлѣ,—б) 29-го іюня,—в) 20-го іюля и г) 14 сентября.

Волковыскій уѣздъ.

Въ г. Волковыскѣ:—а) 1-го февраля,—б) въ день Св. Троицы,—в) 29-го іюня,—г) 15-го августа и д) 1-го ноября.

„ м. Зельвѣ:—съ 25-го іюля по 25-е августа.

„ г. Порозовѣ:—а) 13-го іюня и б) 6-го декабря.

„ „ Свислочи:—а) 23-го января,—б) 4 го марта,—в) 20-го мая и г) 23-го августа.

„ „ Яловкѣ:—а) 7 го января,—б) 13-го іюня и в) 15-го сентября.

„ „ Мстибовѣ:—а) въ день Пресвятой Троицы,—б) 24-го іюня и в) 26-го ноября.

„ „ Росси:—1-го ноября.

„ „ Изабелинѣ:—а) въ четвергъ на Сырной недѣлѣ,—б) въ день Вознесенія Господня,—в) въ день Возсоединенія уніи съ православною церковью и г) 8-го ноября.

Въ с. Сѣдельникахъ:—а) 28-го октября и б) 21-го ноября.

„ „ Славатичахъ:—а) 30-го января,—б) 21-го мая,—в) 30-го іюля и г) 26-го сентября.

„ м. Лысковѣ;—а) 2-го февраля—б) въ день Св. Духа,—в) 8-го сентября и г) 10-го октября, а также ежемѣсячно 15-го числа.

Почтовыя

Наименованіе учрежденій.	Наименованіе трактовъ.	Приходъ почтъ.
Почтово-телеграфныя конторы		
Гродненская.	Вилейскій.	Ежедневно въ 1 ч. 35 м. пд. и письмен. кор. съ поѣздами желѣзн. дор. въ 1 ч. 15 м. пн. и кур. п. въ 4 ч. 5 м. пд.
	Варшавскій.	Ежедн. въ 5 ч. 58 м. пд. и письмен. кор. съ поѣздами желѣзн. дор. въ 8 ч. 40 м. пн. и кур. п. въ 3 ч. пд.
	Сувалкскій.	Пн., Ср., Чт. и Пт. въ 6 ч. пп., Ср. и Воскр. въ 7 ч. 30 м. пн.
	Лунненскій.	Вт., Ср., Чт., Пт. и Воскр. въ 9 ч. 50 м. пн.
	Озерскій.	Воскр., Вт., Ср. и Пт. въ 1 ч. 30 м. пд.
	Индурскій.	Пн., Ср., Пт. и Субб. въ 11 ч. пн.
Брестская въ городѣ.	Варшавскій.	Ежедн. въ 11 ч. 5 м. пд.
	Граевскій.	Ежедн. въ 11 ч. 5 м. пд. и письмен. кор. въ 8 ч. пн.
	Кіевскій.	Ежедн. въ 8 ч. 15 м. пн. и письмен. кор. въ 9 ч. 35 м. пн.
	Брянскій.	Ежедн. въ 8 ч. 15 м. пн.
	Холмскій.	Ежедн. въ 11 ч. 5 м. пд.
	Московскій.	Ежедн. въ 8 ч. 15 м. пн. и письмен. кор. въ 6 ч. 30 м. пд.

свѣдѣнія.

Отправленіе почтъ.	Мѣста, съ которыми производится сношеніе.
Ежедн. въ 5 ч. 20 м. пд. и письмен. кор. въ 8 ч. 15 м. пн. и 2 ч. 30 м. пд.	Всѣ мѣста Имперіи, за исключеніемъ нижепоименованныхъ.
Ежедн. въ 1 ч. пд. и письмен кор. въ 12 ч. 30 м. пн. и 3 ч. 45 м. пд.	Губерніи Привислянскаго края (кромѣ Сувалкской), Соколка, Бѣлостокъ, Брестъ, Бѣльскъ, Кобринъ и губерніи: Волынская, Подольская, Кіевская, Херсонская и Бессарабская.
Ежедн , кромѣ Суб., въ 8 ч. пд.	Сувалкская губернія.
Пон., Вт., Ср., Четв. и Суб. въ 8 ч. пд.	Лунна и Щучинъ по Четверг.
Воскр., Вторн., Ср. и Пятн. въ 6 ч. пн.	Озеры.
Пон., Ср., Пятн. и Суб. въ 3 ч. 30 м. пд.	Индура.
Ежедн. въ 6 ч. 30 м. пн.	Бѣльскъ, Бѣлостокъ, Гродна, Соколка и всѣ мѣста Привислянскаго края.
Ежедн. въ 6 ч. 30 м. пн. и письмен. кор. въ 8 ч. пд.	
Ежедн. въ 8 ч. 30 м. пд. и письмен. кор. въ 8 ч. пд.	Губерніи: Волынская, Кіевская, Подольская, Полтавская, Черниговская, Херсонская, Харьковская, Екатеринославская, Таврическая и Бессарабская.
Ежедн. въ 8 ч. 30 м. пд.	Кобринъ, Пинскъ, Брянскъ, Орелъ, Тамбовская губ.
Ежедн. въ 6 ч. 30 м. пн.	Влодава и Холмъ.
Ежедн. въ 8 ч. 30 м. пд. и письм. кор. въ 1 ч. 30 м. пд.	Пружаны, Слонимъ, Москва и всѣ мѣста Имперіи, кромѣ вышеозначенныхъ.

Наименованіе учрежденій.	Наименованіе трактовъ.	Приходъ почтъ.
	Брестъ-крѣпость.	Ежедн. въ 4 ч. 10 м. пд. и въ 3 ч. 40 м. пп.
Брестская въ крѣпости.	Брестскій.	Ежедн. въ 2 ч. 20 м. пп. и въ 2 ч. 50 м. пд.
Бѣлостокская.	Виленскій.	Ежедн. въ 4 ч. 5 м. пд. и письмен. кор. въ 3 ч 47 м. пп. и въ 6 ч. пд.
	Варшавскій.	Ежедн. въ 4 ч. 5 м. пд. и письмен. кор въ 6 ч. 2 м. пп. и въ 1 ч. 15 м. пд.
	Брестскій.	Ежедн. въ 2 ч. 15 м. пд. и письм. кор въ 5 ч. 47 м. пп.
	Граевскій.	Ежедн. въ 2 ч 15 м. пд. и письм. кор. въ 5 ч. 47 м. пп.
	Барановичскій.	Ежедн. въ 2 ч. 15 м. пд.
	Заблудовскій.	Ежедн. въ 1 ч. 40 м. пп.
	Тыкоцинскій.	Ежедн. въ 11 ч. пп.
	Супрасльскій.	Ежедн. въ 1 ч. 15 м. пд.
Бѣльская.	Бѣлостокскій.	Ежедн. въ 6 ч. 42 м. пд. и письмен. кор. по жел. дор. изъ Бреста въ 2 ч. пп. и Бѣлостока въ 5 ч. 20 м. пп.
	Брестскій.	Ежедн. въ 12 ч. 18 м. пд.
	Семятичскій.	Пн., Ср., Вск. и Пят. въ 8 ч. 10 м. пд. и Вт., Четв., и Суб. въ 12 ч. 10 м. пд.

Отправленіе почтъ.	Мѣста, съ которыми производится сношеніе.
Ежедн. въ 2 ч. 30 м. пд. и въ 2 ч. пн.	Брестъ-крѣпость.
Ежедн. въ 3 ч. 20 м. пн. и въ 3 ч. 50 м. пд.	Всѣ мѣста Имперіи.
Ежедн. въ 2 ч. 45 м. пд. и письмен. кор. въ 5 ч. 10 м. пн. и въ 12 ч. 30 м. пд.	Всѣ мѣста Имперіи, кромѣ нижепоименованныхъ.
Ежедн. въ 2 ч. 45 м. пд. и письмен. кор. въ 2 ч. 55 м. пн. и 5 ч. 20 м. пд.	Всѣ мѣста Привислянскаго края, кромѣ Тыкоцина.
Ежедн. въ 12 ч. 55 м. пд. и письмен. кор. въ 2 ч. 40 пн.	Бѣльскъ, Брести, Кобринъ, Пинскъ, Пружаны, Слонимъ; губерніи: Минская, Могилевская, Херсонская, Подольская и Кіевская.
Ежедн. въ 12 ч. 55 м. пд. и письмен. кор. въ 2 ч. 40 м. пн.	Осовецъ, Кишиневъ и губерніи Сувалкская, Ломжинская и за границу чрезъ Пруссію.
Ежедн. въ 4 ч. 20 м. пд.	Всѣ мѣста Имперіи, за исключ. губерній Привислянскаго края.
Ежедн. въ 7 ч. пд.	Заблудово.
Ежедн. въ 6 ч. 30 м. пд.	Хорощъ и Тыкоцинъ.
Ежедн. въ 8 ч. 15 м. пп.	Супрасль.
Ежедн. въ 11 ч. 45 м. пн. и письмен. кор на Брестъ въ 4 ч. 40 м. пн. и Бѣлостокъ въ 1 ч. 30 м. пп.	Бѣлостокъ, Соколка, Гродна; губерніи: Ломжинская, Сувалкская, Виленская, Псковская, С.-Петербургская, Витебская, Курляндская, Лифляндская, Эстляндская и Великое Княжество Финляндское.
Ежедн. въ 6 ч. 10 м. пд.	Всѣ мѣста Имперіи, кромѣ вышеозначенныхъ.
Ежедн. въ 9 ч. пд.	Боцьки и Семятичи.

Наименованіе учрежденій.	Наименованіе трактовъ.	Приходъ почтъ.
Друскеникская	Дрогичинскій.	Вт., Четв. и Суб. въ 12 ч. 10 м. пд.
	Брянская.	Пон., Ср., Четв., Суб и Воск. въ 6 ч. пп.
	Ст. Порѣчье С.-Пет.-Вар. ж. д.	Пон., Ср., Четв., Пятн. и Суб. въ 3 ч. 10 м. пд., а съ 15 мая по 15 сентября и въ остальные дни недѣли.
Сокольская.	Виленскій.	Ежедн. въ 2 ч. 50 м. пд. и письмен. въ 2 ч. 45 м. пп.
	Варшавскій.	Ежедн. въ 4 ч. 59 м. пд. и письмен. въ 7 ч. 45 м. пп.
	Кринскій.	Пон., Вторн., Ср., Четв., Пят. и Суб. въ 6 ч. пд.
	Сидранскій.	Воскр., Пон., Вторн., Ср., Чет. Пятн. въ 5 ч. пд.
	Яновскій.	Пон., Ср. и Пятн. въ 9 ч. 10 м. пд.
Кобринская.	Брестскій.	Ежедн. въ 12 ч. 26 м. пп.
	Пинскій.	Ежедн. въ 5 ч. 47 м. пп.
	Дывинскій.	Вт. и Пят. въ 8 ч. пд.
Слонимская.	Бѣлостокскій.	Ежедн. въ 12 ч. 19 м. пп.
	Барановичскій.	Ежедн. въ 6 ч. 45 м. пп.
	Жировицкій.	Ежедн., кромѣ Воскр., въ 8 ч. пд.

Отправленіе почтъ.	Мѣста, съ которыми производится сношеніе.
Пон ,Ср. и Пятн. въ 9 ч пд.	Боцьки, Семятичи и Дрогичинъ.
Воскр., Вторн., Ср., Пятн. и Суб. въ 9 ч. пд.	Брянскъ, Гродненской губ.
Пон., Ср., Четв., Пятн. и Суб. въ 6 ч. 50 м. пп., а съ 15 мая по 15 сентября и въ остальные дни недѣли.	Всѣ мѣста Имперіи.
Ежедн въ 4 ч. 10 м. пд. и письмен. кор. въ 6 час. 50 м. пд. Ежедн. въ 2 ч. 5 м. пд. и письм. кор. въ 1 ч. 40 м. пп.	Всѣ мѣста Имперіи, кромѣ нижепоименованныхъ. Бѣлостокъ., Брестъ и мѣста Привислянскаго края за исключеніемъ Сувалкской губ., Бѣльскъ, Кобринъ, Пинскъ и губерніи: Волынская, Подольская, Кіевская, Херсонская и Бессарабская.
Пон., Вт., Ср., Чет., Пятн. и Суб. въ 9 ч. пп.	Кринки.
Воскр., Понед., Ср., Чет. и Суб. въ 9 ч. пп.	Ситра.
Пон., Ср. и Пятн. въ 8 ч. пп.	Яновъ и Суховоля.
Ежедн. въ 4 ч. 10 м. пп.	Всѣ мѣста Имперіи.
Ежедн. въ 11 ч. 20 м. пд.	Городецъ, Иваново, Дрогичинъ, Антополь и Пинскъ.
Вторн. и Пятн. въ 8 ч. пп.	Дывинъ.
Ежедн. въ 5 ч. 50 м. пп.	Всѣ мѣста Имперіи.
Ежедн. въ 11 ч 25 м. пд.	Тоже.
Ежедн. кр., Воскр., въ 4 ч. пд.	Жировицы.

Наименованіе учрежденій.	Наименованіе трактовъ.	Приходъ почтъ.
Пружанская.	Московскій и Брестскій.	Ежедн. въ 9 ч. 30 м. пп.
	Бѣловѣжскій.	Вт., Четв. и Суб. въ 6 ч. 10 м. пд.
Волковыская.	Бѣлостокскій.	Ежедн. въ 9 ч. 45 м. пд.
	Барановичскій.	Ежедн. въ 9 ч. 16 м. пп.
	Несковскій.	Пон., Четв., Ср. и Суб. въ 6 ч. 20 м. пд.
	Подороскій.	Вт. и Суб. въ 6 ч. 30 м. пп.
	Порозовскій.	Вт., Четв. и Суб. въ 7 ч. 30 м. пп.
Осовецкая.	Граевскій.	Ежедн. въ 10 ч. 55 м. пп.
	Брестскій.	Ежедн. въ 8 ч. пд.
	Гоніондзскій.	Ежедн. въ 5 ч. 40 м. пд.
Почтово-телеграфныя отдѣленія:		
Ружанское.	Замольскій.	Вт., Чтв., Пятн. Воскр. въ 11 ч. 10 м. пп. и письмен. кор. по Ср. Суб. и Пон. въ 11 ч. 10 м. пп.
	Лысковскій.	Вт. и Пятн. въ 10 ч. пд.
Бѣловѣжское.	Бѣльскій.	Ежедн. въ 8 ч. 35 м. пп.
	Пружанскій.	Вт., Четв. и Суб. въ 12 ч. пд.
Высоко-Литовское.	Брестскій.	Ежедн., кромѣ Воскр., изъ вокзала ж. д. въ 11 ч. 30 м. пп.
	Граевскій.	Ежедн. въ 8 ч. 30 м. пд.
	Кам.-Литовскій	Пон., Вт., Четв., Пятн. и Суб. въ 6 ч. 20 м. пп.
Въ Суворовскомъ Штабѣ	Граевскій.	Ежедн. въ 11 ч. 45 м. пп.
	Брестскій.	Ежедн. въ 7 ч. 23 м. пд.

Отправленіе почтъ.	Мѣста, съ которыми производится сношеніе.
Ежедн. въ 9 ч. пд.	Всѣ мѣста Имперіи, кромѣ Шерешева и Гайковки.
Пон., Ср. и Пятн. въ 3 ч. пд.	Шерешево, Гайновка и Бѣльскъ
Ежедн. въ 8 ч. 30 м. пп.	Всѣ мѣста Имперіи и за границу.
Ежедн. въ 9 ч. пд.	Тоже.
Пон. и Четв. въ 5 ч. пп и Ср. и Суб. въ 8 ч. пп.	Россь и Пески.
Пон. и Пятн. въ 11 ч. пд.	Подороскъ.
Пон., Ср. и Пятн. въ 10 ч. пд.	
Ежедн. въ 7 ч. 30 м. пд.	Граево и за границу.
Ежедн. въ 10 ч. 20 м. пп.	Всѣ мѣста Имперіи.
Ежедн. въ 9 ч. пп.	Тоже.
Пон., Ср., Четв. и Суб. въ 4 ч. пд. и письмен. корр. по Вт., Пятн и Воскр. въ 4 ч. пд.	Всѣ мѣста Имперіи.
Вт. и Пятн. въ 3 ч. пд.	Лысково.
Ежедн. въ 8 ч. 10 м. пп.	Всѣ мѣста Имперіи.
Пон., Ср. и Пятн. въ 3 ч. пд.	Тоже.
Ежедн. кромѣ Воскр. на вокзалъ ж. д. въ 7 ч. 10 м пд.	Кобринъ, Пружаны, Слонимъ и губерніи: Минская, Могилевская, Черниговская, Волынская, Кіевская, и Подольская.
Ежедн. въ 10 ч. пп.	Всѣ мѣста Имперіи, кромѣ выше значенныхъ.
Воскр., Пон., Ср., Четв. и Пятн. въ 10 ч. пд.	Рожаны.
Ежедн. въ 6 ч. 50 м. пд.	Всѣ мѣста Имперіи.
Ежедн. въ 11 ч. пп.	Тоже.

Наименованіе учрежденій.	Наименованіе трактовъ.	Приходъ почтъ.
Коссовское.	Рожанскій.	Пн., Сред., Четв. и Суб. въ 6 ч. 25 м. пд., и съ письмен. корр. по Вт., Пят. и Воскр. въ 6 ч. 25 м. пд
	Залольскій.	Втор., Четв., Пятн. и Воскр. въ 8 ч. 15 м. пн. и съ письмен. корр. по Ср., Суб. и Пон въ 8 ч. 45 м. пд.
Кринское.	Сокольскій.	Пон., Вт., Ср., Четв., Пятн. и Суб. въ 12 ч. дня.
Лунненское.	Гродненскій.	Вт., Ср., Четв., Пятн. и Воскр., въ 1 ч. 50 м. пп.
Свислочское.	Бѣлостоко-Барановичскій.	Ежедн. въ 10 ч. пд.
Супрасльское.	Бѣлостокскій.	Ежедн. въ 10 ч. 15 м. пп.
Скидельское.	Гродненскій.	Пон. Вт., Ср., Четв. и Суб. въ 11 ч. 20 м. пд.
	Лунненскій.	Вт., Ср., Четв., Пятн. и Воскр. въ 6 ч пп.
	Щучинскій.	Чет. въ 5 ч. 50 м. пп.
Гайновское.	Бѣльскій.	Ежедн. въ 7 ч. 30 м пп.
	Бѣловѣжскій.	Ежедн. въ 6 ч. 50 м. пп.
	Наревскій.	Пон. и Четв. въ 8 ч. пд
Озерское.	Гродненскій.	Воскр , Вт., Ср. и Пятн. въ 8 ч. 30 м. пп.
Березское.	Брестскій и Московскій.	Ежедн. въ 5 ч. 50 м.
Зельвянское.	Барановичскій.	Ежедн. въ 8 ч. 20 м. пп
	Бѣлостокскій.	Ежедн въ 10 ч. 53 м. пд.
Велико-Берестовицкое.	Ст. Берестовица Полѣсскихъ ж. д.	Пон., Вт., Ср., Четв. и Суб. въ 9 ч. 45 м. пд.

Отправленіе почтъ.	Мѣста, съ которыми производится сношеніе.
Вт., Четв. Пятн. и В скр. въ 8 ч. 15 м. пп. и съ письменн. корр. по Ср., Суб. и Пон. въ 8 ч. 45 м пп.	Всѣ мѣста Имперіи.
Пон., Ср., Четв. и Суб. въ 6 ч. 55 м. пп. и съ письмен. корр. по Вт., Пятн и Воскр. въ 6 ч. 55 м. пд.	Тоже.
Пон , Вт , Ср., Четв., Пятн. и Суб. въ 3 ч. пд.	Тоже.
Вт., Ср., Четв. Пятн. и Воскр. въ 4 ч. пп.	Тоже.
Ежедн. въ 8 ч. 30 м. пп.	Тоже.
Ежедн. въ 11 ч. 15 м. пп.	Тоже.
Вт , Ср , Четв , Пятн. и Воскр. въ 6 ч 30 м. пп.	Всѣ мѣста Имперіи, кромѣ Лунны.
Пон., Вт., Ср , Четв. и Суб. въ 11 ч. 50 м. пп.	Лунна.
Четв. въ 12 ч. 30 м. пп.	Щучинъ.
Ежедн въ 9 ч. 40 м. пп.	Всѣ мѣста Имперіи.
Ежедн. въ 10 ч. 20 м. пп.	Тоже.
Пон и Четв. въ 3 ч. пд.	Тоже.
Воскр., Вт., Ср. и Пятн. въ 11 ч. пп.	Тоже.
Ежедн. въ 1 ч. пп.	Всѣ мѣста Имперіи и за границу.
Ежедн. въ 10 ч. пд.	Тоже.
Ежедн. въ 7 ч. 25 м. пп.	
Пон., Вт., Ср., Четв. и Суб. въ 6 ч. 30 м. пд.	Всѣ мѣста Имперіи.

Наименованіе учрежденій.	Наименованіе трактовъ.	Приходъ почтъ.
Цѣхановецкое.	Чижевскій.	Ежедн. въ 9 ч. 45 м. пп.
Тростянское	Брестскій. Граевскій.	Ежедневно въ 1 ч. пд. Ежедневно въ 8 ч. 35 м. пд.
Семятическое	Бѣльскій.	Ежедневно въ 2 ч. 10 м. пп
Росское	Волковыскій.	Пон. Четв въ 6 ч. 40 м. пп. и Ср. Суб. въ 9 ч. 40 м. пп.
Песковское	Рѣчицкій.	Пон. и Четв. въ 8 ч 50 м. пп., Ср. и Суб. въ 11 ч. 50 м. пп.
	Мостовскій.	Пон. и Четв. въ 2 ч. пд.
Городокское	Н.-Михаловскій, ст. Валевы, Полѣсскихъ ж.-д.	Ежедн. въ 9 ч. 50 м. пп. Ежедн. въ 7 ч. 45 м. пд.
Почтовыя отдѣленія.		
Ивановское.	Раз. Иваново, Полѣсск ж. д. Мотольскій.	Ежедн. въ 3 ч. 20 м. пп. Пятн., Ср., Чет. и Суб. въ 6 ч. пд.
Городецкое.	Ст. Днѣпр.-Буг. Полѣсск. ж. д. Антопольскій.	Ежедн. въ 4 ч. 55 м пп. Воскр., Пон., Вт., Ср. и Пятн. въ 3 ч. 30 м. пд.
Дятловское.	Новоелинянскій.	Пон., Вт., Четв., Пятн и Суб. въ 10 ч.
Дрогичинское I Бѣльск. уѣзда.	Бѣльскій.	Вт., Четв. и Суб. въ 4 ч. 10 м. пп.
Жабинское.	Брестскій и Московскій.	Ежедн. въ 12 ч. 14 м. пп. и въ 6 ч. 38 м. пп.
Кнышинское.	Брестскій. Граевскій.	Ежедн., кромѣ Суб., въ 7 ч. 2 м. пд. Ежедн., кромѣ Суб., въ 12 ч. 50 м. пд.

Отправленіе почтъ.	Мѣста, съ которыми производится сношеніе.
Ежедн. въ 2 ч. 30 м. пд.	Всѣ мѣста Имперіи и за границу.
Ежед. въ 5 ч. 40 м. пд. Ежедневно въ 10 ч. пн.	Всѣ мѣста Имперіи. Граево и за границу.
Вт. Четв. и Суб. въ 7 ч. пн., Вос. Пон., Ср. и Пятн. въ 3 ч. пп.	Тоже.
Пон., Ср., Четв. и Суб. въ 4 ч. 40 м. пд.	Тоже.
Пон., Ср., Четв. и Суб. въ 2 ч. 30 м пд.	Тоже.
Пон. и Четв. въ 9 ч. 20 м. пд.	Мѣста.
Ежедн. въ 8 ч. 15 м. пд. Ежедн. въ 10 ч. 20 м. пн.	Н.-Михалово. Всѣ мѣста Имперіи.
Ежедн. въ 1 ч. 25 м. пн.	Тоже.
Пн., Ср., Четв. и Суб. въ 8 ч. пн.	Тоже.
Ежедн. въ 11 ч. 55 м. пд.	Всѣ мѣста Имперіи, кромѣ Антополя.
Воскр., Пон., Вт., Ср. и Пятн. въ 10 ч. 30 м. пн.	Антополь.
Ср., Пятн., Суб. и Воскр. въ 12 ч. пн.	Всѣ мѣста Имперіи.
Вт., Четв. и Суб. въ 5 ч. пп.	Тоже.
Ежедн. въ 6 ч. 15 м. пп. и въ 11 ч. 50 м. пд.	Тоже.
Ежедн., кромѣ Суб., въ 11 ч. 10 м. пп. Ежедн. кромѣ Суб., въ 5 ч. 25 м. пп.	Всѣ мѣста Имперіи, кромѣ нижепоименованныхъ. Граево и заграницу.

Наименованіе учрежденій.	Наименованіе трактовъ.	Приходъ почтъ.
Домановское.	Брестскій и Московскій.	Ежедн. въ 3 ч. 34 м. пп.
Гоніондзское.	Осовецкій.	Ежедн. въ 9 ч. 40 м. пд.
Заблудовское.	Бѣлостокскій.	Ежедн. въ 8 ч. 50 м. пд.
Новоельнянское.	Новогрудскій.	Ежедн. въ 9 ч. 35 м. пп.
	Ст. Новельня, Полѣсск. ж. д.	Ежедн. въ 7 ч. 7 м. пд. и въ 11 ч. 23 м. пд.
	Дятловскій.	Вт., Ср., Пятн., Суб. и Воскр. въ 1 ч. 30 м. пп.
	Дрогичинскій.	Вт., Четв. и Суб. въ 6 ч. 30 м. пп.
Запольское.	Московскій.	Ежедн. въ 4 ч. 12 м. пп.
	Брестскій.	Ежедн. въ 2 ч. 50 м. пп.
	Ружанскій	Ежедн. въ 3 ч. 10 м. пд.
	Песковскій.	Пон., Ср., Четв. и Суб. въ 4 ч. 10 м. пд.
Миловидское.	Ст. Лѣсная, М.-Брестск. ж. д.	Вт. и Пятн. въ 5 ч. 10 м пп.
Подоросское.	Волковыскій.	Вт. и Суб. въ 1 ч. 15 м. пп.
Мотольское.	Ивановскій.	Пон., Ср., Четв. и Суб. въ 11 ч. пп.
Селецкое.	Ст. Береза, М.-Брестск. ж. д.	Ежедн. въ 6 ч. 20 м. пп.
Шерешевское.	Бѣловѣжскій.	Пон., Ср. и Пятн. въ 5 ч. 5 м. пд.
	Пружанскій.	Пон., Ср. и Пятн. въ 4 ч. 35 м. пд.

Отправленіе почтъ.	Мѣста, съ которыми производится сношеніе.
Ежедн. въ 2 ч. 55 м. пп.	Всѣ мѣста Имперіи.
Ежедн. въ 5 ч. пд.	Всѣ мѣста Имперіи.
Ежедн. въ 11 ч. 50 м. пд.	Тоже.
Ежедн. въ 9 ч. пд.	Новогрудокъ, Любча, Кореличи и Миръ.
Ежедн. въ 6 ч. 20 м. пд. и въ 10 ч. 40 м. пп.	Всѣ мѣста Имперіи.
Пон., Вт., Четв., Пятн. и Суб. въ 8 ч. 30 м. пд.	Тоже.
Вт., Четв. и Суб. въ 2 ч. 40 м. пп.	Дрогичинъ.
Ежедн. въ 2 ч. 10 м. пп.	Всѣ мѣста Имперіи.
Ежедн. въ 3 ч. 40 м. пп.	Тоже.
Ежедн. въ 7 ч. пп.	Ружаны.
Пон. и Четв. въ 7 ч. 10 м. и Ср. и Суб. въ 10 ч. 10 м. пп.	Пески.
Вт. и Пятн. въ 1 ч. 15 м. пп.	Всѣ мѣста Имперіи.
Вт. и Суб. въ 4 ч. 15 м. пп.	Тоже.
Пон., Ср., Четв. и Суб. въ 3 ч. пд.	Тоже.
Ежедн. въ 12 ч. 20 м. пп.	Тоже.
Вт., Четв. и Суб. въ 4 ч. 5 м. пд.	Тоже.
Вт., Четв. и Суб. въ 4 ч. 35 м. пд.	Тоже.

Наименованіе учрежденій.	Наименованіе трактовъ.	Приходъ почтъ.
Каменецъ-Литовское.	Высоко-Литовскій.	Пон., Вт., Четв., Пятн. и Суб въ 12 ч. 40 м. пп.
Тевельское.	Московскій. Брестскій.	Ежедн. въ 6 ч. 8 м. пп. Ежедн. въ 12 ч. 47 м. пп.
Сидранское.	Соколовскій.	Пон., Ср., Четв. Пятн., и Воскр. въ 11 ч. пп.
Наревское.	Гайновскій.	Пон и Четв. въ 4 ч. 30 м. пд.
Малорытское.	Кіевскій. Брестскій	Ежедн. въ 6 ч. 20 м. пп. Ежедн. въ 12 ч. 47 м. пд.
Дрогичинское II Кобринск. уѣзда.	Ст. Нагорье, Полѣсск. ж. д. Хомскій. .	Ежедн., кромѣ Четв., въ 5 ч. пп. Воскр., Вт. и Пятн. въ 4 ч. 40 м пд.
Хомское.	Дрогичинск. Кобринск. уѣзда.	Воскр., Вт. и Пятн. въ 10 ч. 50 м. пп.
Линевское.	Московскій. Брестскій. Пружанскій.	Ежедн. въ 5 ч. 39 м. пп. Ежедн. въ 1 ч. 35 м пп. Ежедн. въ 10 ч 30 м. пд.
Домачевское.	Брестскій. Холмскій.	Ежедн. въ 11 ч. 50 м. пп. Ежедн. въ 8 ч. 55 м. пд.
Михалово-Незбудское.	Бѣлостокскій и Барановичскій.	Ежедн. въ 10 ч. 35 м. пп.
Домбровоско.	Суховольскій.	Пон, Ср. и Пятн. въ 7 ч. пд.
Порозовское.	Волковыскій.	Вт., Четв и Суб. въ 7 ч. 30 м. пп.

Отправленіе почтъ.	Мѣста, съ которыми производится сношеніе.
Пон., Вт., Четв., Пятн. и Суб. въ 3 ч. 40 м. пп.	Всѣ мѣста Имперіи.
Ежедн. въ 12 ч. 23 м. пп.	Тоже.
Ежедн. въ 5 ч. 45 м. пп.	Тоже.
Воскр., Пон., Ср., Четв. и Пятн. въ 3 ч. пд.	Тоже.
Пон. и Четв. въ 6 ч. 30 м. пд.	Тоже.
Ежедн. въ 12 ч. 15 м. ночи.	Тоже.
Ежедн. въ 5 ч. 30 м. пп.	Тоже.
Ежедн., кр. Ср., въ 11 ч. 55 м. пд.	Всѣ мѣста Имперіи, кромѣ Хомска.
Воскр., Вт. и Пятн. въ 9 ч. пп.	Хомскъ.
Воскр., Вт. и Пятн. въ 2 ч. 50 м. пд.	Всѣ мѣста Имперіи.
Ежедн. въ 12 ч. 45 м. пп.	Всѣ мѣста Имперіи, кромѣ Пружанъ.
Ежедн. въ 4 ч. 50 м. пп.	
Ежедн. въ 8 ч. пп.	Пружаны.
Ежедн. въ 6 ч. 45 м. пп.	Всѣ мѣста Имперіи.
Ежедн. въ 9 ч. 50 м. пд.	Тоже.
Ежедн. въ 9 ч. пп.	Тоже.
Пон., Ср. и Пятн. въ 1 ч. пп.	Всѣ мѣста Имперіи.
Пон., Ср. и Пятн. въ 10 ч. пд.	Тоже.

Телеграфныя свѣдѣнія.

Производится пріемъ телеграфной корреспонденціи въ слѣдующихъ мѣстахъ.

Правительственныя почтово-телеграфныя и телеграфныя учрежденія:

Гродна, Брестъ, Бѣлостокъ, Слонимъ, Кобринъ, Пружаны, Волковыскъ, Бѣльскъ, Соколка, Друскеники, Лунна, Озеры, крѣпость Брестъ, Супрасль, Высоко Литовскъ, Коссово, Рожаны, Гайновка, крѣпость Осовецъ, Картузъ-Береза, Велико-Берестовица, Скидель, Кринки, Свислочь, Суворовскій Штабъ, Тростяны, Семятичи, Россь, Пескъ, Городокъ, Бѣловѣжъ и Цѣхановецъ.

Желѣзно-дорожныя телеграфныя станціи:

С.-Петербурго-Варшавской желѣзной дороги: Порѣчье, Гродна Кузница, Соколка, Черная-Весь и Бѣлостокъ.

Московско-Брестской желѣзной дороги: Тевли, Жабинка, Брестъ, Береза, Линево, Коссово и Домановo.

Юго-Западныхъ желѣзн. дорогъ: Граево, Осовецъ, Моньки, Кнышинъ, Старосельцы, Бѣлостокъ, Левицкая, Страбля, Бѣльскъ, Григоровцы, Клещели, Высоко-Литовскъ, Лыщицы, Брестъ (центральный вокзалъ), Александрія и Малорыта.

Привислянской желѣзной дороги: Брестo-Холмскаго участка: Домановo и Брестъ.

Полѣсскихъ желѣзныхъ дорогъ: Брестo-Брянскаго участка: Жабинка, Кобринъ, Днѣпровско-Бугская, Нагорье и Спитово: Вильно-Ровенскаго участка: Молчадь и Новоельня; Бѣлостоко-Барановичскаго участка: Бѣлостокъ, Жедня, Валилы, Берестовица, Волковыскъ, Зельва, Озерница, Слонимъ-Альбертинъ и Жеребиловка.

Съ 1-го іюля 1896 года установленъ слѣдующій тарифъ.

Плата за депеши слагается: а) изъ подепешной платы—за каждую депешу 15 коп., и б) пословной платы за каждое слово по 5 коп. Если-же депеша переходитъ изъ Европейской Россіи въ Азіатскую, или наоборотъ, то пословная плата за каждое слово 10 коп.

Желѣзнодорожныя свѣдѣнія.

а) Росписаніе поѣздовъ желѣзныхъ дорогъ, проходящихъ черезъ Гродненскую губернію.

С.-Петербурго-Варшавская.

Версты.	Станціи.	Скорый п. № 11 1 и 2 кл.		Почтовый п. № 3 1, 2 и 3 кл.		Пассажир. п. № 13 2 и 3 кл.		Уск. товаро-пассажирс. № 41 3 кл.	
		Пр.	Отх.	Пр.	Отх.	Пр.	Отх.	Пр.	Отх.
		ч. м.	ч. м.	ч. м.	ч. м.	ч. м	ч. м	ч. м.	ч. м
—	С.-Петербургъ	веч.	*10 15*	дня	1 00	веч.	*11 15*	веч.	*9 00*
658	Вильна . . .	12 08	12 28	8 35	9 15	*8 10*	*8 44*	*10 00*	*10 45*
774	Порѣчье . .	3 05	3 13	12 27	12 39	*12 07*	*12 15*	*2 19*	*2 29*
804	Гродна . . .	3 51	3 58	1 23	1 31	*1 01*	*1 09*	*3 16*	*3 26*
828	Кузница . .	4 25	4 25	2 03	2 11	*1 49*	*1 52*	*4 08*	*4 11*
844	Соколка . .	4 46	4 54	2 35	2 43	*2 17*	*2 25*	*4 37*	*4 45*
863	Черная-Весь .	5 17	5 17	3 10	3 12	*2 53*	*2 56*	*5 15*	*5 18*
883	Бѣлостокъ . .	5 43	*6 03*	3 42	4 02	*3 27*	*3 58*	*5 50*	*6 20*
1045	Варшава . .	*9 50*	веч.	*8 45*	веч.	8 55	утра	11 26	утра

Версты.	Станціи.	Скорый п. № 12 1 и 2 кл.		Почтовый п. № 4 1, 2 и 3 кл.		Пассажир. п. № 14 2 и 3 кл.		Уск. товаро-пассажирс. № 41 3 кл.	
		Пр.	Отх.	Пр.	Отх.	Пр.	Отх.	Пр.	Отх.
		ч. м.	ч. м.	ч. м.	ч. м.	ч. м.	ч. м.	ч. м.	ч. м.
—	Варшава . .	утра	9 00	утра	10 40	ночи	*12 25*	веч.	*10 25*
162	Бѣлостокъ . .	12 45	1 00	3 14	3 34	*5 42*	6 12	*4 00*	*4 35*
183	Черная-Весь .	1 27	1 27	4 05	4 08	6 47	6 50	*5 11*	*5 14*
201	Соколка . . .	1 51	1 59	4 36	4 44	7 20	7 28	*5 46*	*5 56*
216	Кузница . .	2 18	2 18	5 05	5 08	7 51	7 51	6 20	6 25
241	Гродна . . .	2 47	2 49	5 41	5 49	8 30	8 42	7 03	7 15
270	Порѣчье. . .	3 27	3 35	*6 31*	*6 43*	9 28	9 38	8 02	8 14
388	Вильна . . .	*6 09*	*6 29*	*9 55*	*10 35*	1 14	2 52	11 58	1 10
1045	С.-Петербургъ	8 15	утра	*6 10*	веч.	11 15	дня.	12 40	дня

Полѣсскія:

1. Бресто-Брянскій участокъ.

Версты.	Станціи.	Почтовый поѣздъ № 4 б.		Товаро-пасс. поѣздъ № 6.	
		Прих.	Отх.	Прих.	Отх.
		ч. м.	ч. м.	ч. м.	ч. м.
—	Брестъ-Литовскъ	веч.	*10 40*	утра	9 00
24	Жабинка	*11 18*	*11 22*	9 57	10 03
46	Кобринъ	*11 52*	*11 56*	10 50	10 58
60	Днѣпровско-Бугская	*12 30*	*12 40*	11 48	12 00
92	Нагорье	*1 15*	*1 24*	12 51	12 55
114	Снитово	*1 56*	*2 01*	1 43	1 53
125	Иваново	*2 18*	*2 20*	2 17	2 17
159	Пинскъ	*3 11*	*3 19*	3 35	4 00
756	Брянскъ, Рижско-Орловской . .	*12 20*	ночи	5 30	дня.

Версты.	Станціи.	Почтовый поѣздъ № 3 б.		Товаро-пасс. поѣздъ № 5.	
		Прих.	Отх.	Прих.	Отх.
		ч. м.	ч. м.	ч. м.	ч. м.
—	Брянскъ, Рижско-Орловской . .	ночи	*3 56*	дня	1 10
598	Пинскъ	*1 41*	*1 56*	3 24	3 29
631	Иваново	*2 56*	*2 58*	4 54	4 54
643	Снитово	*3 16*	*3 21*	5 18	5 25
655	Нагорье	*3 55*	*3 57*	*6 12*	*6 15*
688	Днѣпровско-Бугская	*4 34*	*4 46*	*7 04*	*7 16*
711	Кобринъ	*5 22*	*5 29*	*8 05*	*8 13*
732	Жабинка	6 03	6 09	*9 00*	*9 06*
756	Брестъ-Литовскъ	6 50	утра.	*9 58*	веч.

2. Вильно-Ровенскій участокъ.

Версты.	Станціи.	Скорый поѣздъ № 1.		Почтовый поѣздъ № 3.		Товаро-пасс. поѣздъ № 7.	
		Прих.	Отх.	Прих.	Отх.	Прих.	Отх.
		ч. м.	ч. м.	ч. м.	ч. м.	ч. м.	ч. м
—	Вильна	утра	11 35	дня	2 50	веч.	*8 30*
137	Новоельня . . .	2 59	3 07	*6 52*	*7 00*	*1 22*	*1 30*
162	Молчадь	3 40	3 46	*7 40*	*7 42*	*2 19*	*2 21*
188	Барановичи, Пол. .	4 21	4 33	*8 20*	*8 40*	*3 11*	*3 36*
478	Ровно	*11 50*	веч.	*5 42*	утра	2 33	дня

Версты.	Станціи.	Скорый поѣздъ № 2		Почтовый поѣздъ № 4.		Товаро-пасс. поѣздъ № 8.	
		Прих.	Отх.	Прих.	Отх.	Прих.	Отх.
		ч. м.	ч. м.	ч. м.	ч. м.	ч. м.	ч. м.
—	Ровно	утра	7 39	ночи	*12 45*	дня	3 55
191	Барановичи, Пол. .	2 56	3 08	9 31	*9 51*	*2 41*	*3 14*
317	Молчадь	3 43	3 43	10 30	10 33	*4 04*	*4 06*
342	Новоельня . . .	3 15	4 21	11 08	11 16	*4 50*	*4 56*
478	Вильна	*7 50*	вечер.	3 21	дня	10 00	утра

3 Бѣлостоко Барановичскій участокъ.

Версты.	Станціи.	Почт. тов-пасс. поѣздъ № 46.		Товаро-пассаж. поѣздъ № 10.	
		Прих.	Отх.	Прих.	Отх.
		ч. м.	ч. м.	ч. м.	ч. м.
—	Бѣлостокъ, С-Пет-Вар ж. д. .	веч.	*6 05*	утра	6 35
4	Бѣлостокъ, Полѣсск.	*6 15*	*6 20*	6 45	7 50
23	Жедня	*6 57*	*7 00*	7 30	6 32
35	Валилы	*7 25*	*7 33*	6 00	8 08
56	Берестовица	*8 16*	*8 24*	8 55	9 03
77	Андреевцы	*9 05*	*9 06*	9 46	9 48
90	Волковыскъ	*9 30*	*9 45*	10 15	10 33
114	Зельва	*10 32*	*10 38*	11 27	11 37
132	Озерница	*11 15*	*11 18*	12 20	12 28
154	Слонимъ	*11 58*	*12 08*	1 14	1 20
179	Жеребиловка	*1 03*	*1 15*	2 24	2 32
197	Барановичи, Моск.-Брест. ж. д.	*1 49*	*2 04*	3 10	3 15
201	Барановичи, Полѣсск. ж. д. .	*2 13*	ночи	3 25	дня

Версты.	Станціи.	Почт.-товаро-пасс. п. № 3 а.		Товаро-пасс. поѣздъ № 9.	
		Прих.	Отх.	Прих.	Отх.
		ч. м.	ч. м.	ч. м.	ч. м.
—	Барановичи, Полѣсск. ж. д. .	ночи	*4 20*	дня	4 40
4	Барановичи, Моск.-Брест. ж. д.	*4 30*	*4 53*	4 49	4 56
22	Жеребиловка	*5 28*	*5 36*	5 36	*5 41*
47	Слонимъ	6 26	6 38	*6 42*	*6 54*
69	Озерница	7 23	7 26	*7 50*	*1 57*
87	Зельва	8 01	8 09	*8 36*	*8 42*
111	Волковыскъ	9 01	9 16	*9 40*	*10 00*
123	Андреевцы	9 42	9 49	*10 25*	*10 27*
145	Берестовица	10 30	10 36	*11 17*	*11 25*
166	Валилы	11 16	11 18	*12 14*	*12 19*
178	Жедня	11 42	11 49	*12 49*	*12 57*
197	Бѣлостокъ, Полѣсск.	12 25	12 28	*1 38*	*1 43*
201	Бѣлостокъ, С.-Пет.-Вар. ж. д. .	12 37	дня	*1 52*	ночи.

Московско-Брестская

Версты.	Станціи.	Курьерскій п. № 1 1 и 2 кл. Пр. ч.	м	Отх. ч.	м	Почтовый п. № 3 1, 2 и 3 кл. Пр. ч.	м.	Отх. ч.	м.	Смѣшан. п. № 7 1, 2 и 3 кл. Пр. ч.	м.	Отх. ч.	м.	Пассажир. п. № 5 1, 2 и 3 кл. Пр. ч	м.	Отх. ч.	м.
—	Москва . . .	дня		5	15	веч.		*9*	*30*	веч.	*11*	*00*		веч.		*8*	*30*
392	Смоленскъ . .	*2*	*24*	*2*	*32*	11	07	12	35	5	44	*6*	*40*	9	48	10	08
703	Минскъ . .	9	28	9	38	*9*	*46*	*10*	*31*	7	28	8	08	*6*	*48*	*7*	*08*
835	Барановичи .	12	35	12	45	*2*	*18*	*2*	*40*	2	32	2	42	*10*	*57*	*11*	*07*
882	Домановo . .	1	43	1	53	*3*	*50*	*3*	*55*	4	19	4	29	*12*	*16*	*12*	*26*
907	Коссово . .	—		—		*4*	*31*	*4*	*33*	5	21	5	23	*1*	*02*	*1*	*04*
932	Береза . . .	2	55	3	01	*5*	*08*	*5*	*16*	*6*	*15*	*6*	*25*	*1*	*09*	*1*	*47*
957	Лиево . . .	3	32	3	36	*5*	*52*	*5*	*56*	*7*	*17*	*7*	*20*	*2*	*23*	*2*	*26*
980	Тевли . . .	—		—		6	28	6	34	*8*	*08*	*8*	*17*	*2*	*59*	*3*	*06*
1000	Жабинка . .	—		—		7	02	7	08	*8*	*59*	*9*	*02*	*3*	*35*	*3*	*38*
1024	Бр.-Литовскъ .	5	00	дня		7	40	утра		*9*	*55*	веч.		*4*	*15*	ночи	

Версты.	Станціи.	Курьер. п. № 2 1 и 2 кл. Пр. ч.	м.	Отх. ч.	м.	Почтовый п. № 4 1, 2 и 3 кл. Пр. ч.	м.	Отх. ч.	м.	Смѣшанн. п. № 8 1, 2 и 3 кл. Пр. ч.	м.	Отх. ч.	м.	Пассажир. п. № 6 1, 2 и 3 кл. Пр. ч.	м.	Отх. ч.	м.
—	Бр.-Литовскъ .	дня		2	35	веч.		*11*	*25*	утра		8	40	ночи		*2*	*30*
24	Жабинка . .	—		—		*12*	*03*	*12*	*04*	9	33	9	34	*3*	*07*	*3*	*09*
41	Тевли . . .	—		—		*12*	*33*	*12*	*39*	10	16	10	22	*3*	*38*	*3*	*44*
66	Лиево . . .	3	59	4	03	*1*	*12*	*1*	*16*	11	11	11	12	*4*	*17*	*4*	*19*
92	Береза . . .	4	34	4	40	*1*	*51*	*1*	*59*	12	04	12	16	*4*	*54*	*5*	*02*
117	Коссово . .	—		—		*2*	*34*	*2*	*36*	1	53	1	09	*5*	*37*	*5*	*39*
141	Домановo . .	5	42	5	52	*3*	*11*	*3*	*19*	2	01	2	11	6	14	6	24
189	Барановичи .	*6*	*50*	*7*	*00*	*4*	*28*	*4*	*48*	3	50	4	15	7	33	7	43
321	Минскъ . . .	*10*	*04*	*10*	*24*	8	33	9	03	*9*	*20*	*10*	*50*	11	28	11	48
631	Смоленскъ . .	*5*	*21*	*5*	*27*	*6*	*14*	*7*	*14*	11	30	12	53	*8*	*33*	*9*	*00*
1024	Москва . . .	2	45	дня		9	00	утра		7	00	утра		10	45	утра	

Привислинскія:

1. Варшавско-Тереспольскій участокъ.

Версты.	Станціи.	Курьерск. п. № 2 1 и 2 кл.		Почтовый п. № 4 1, 2 и 3 кл.		Скорый п. № 6 1 и 2 кл.		Товаро-пассажир. п. № 8 1, 2 и 3 кл.		Товаро-пассажир. п. № 10 1, 2 и 3 кл.		Смѣшанн. п. № 32 1, 2 и 3 кл.	
		Пр.	Отх.	Пр.	Отх.	Пр.	Отх.	Пр.	Отх.	Пр.	Отх.	Пр.	Отх.
		ч. м.	ч. м.	ч. м.	ч. м.	ч. м.	ч. м.	ч. м.	ч. м.	ч. м.	ч. м.	ч. м.	ч. м.
—	Варшава (Прага) . .	утра	9 40	дня	4 40	дня	4 10	веч.	7 45	дня	10 50	ночи	12 30
199	Брестъ-Литовскъ . .	1 55	дня	10 10	веч.	8 55	веч.	1 45	ночи	6 50	веч.	7 55	утра

Версты.	Станціи.	Курьерск. п. № 1 1 и 2 кл.		Почтовый п. № 3 1, 2 и 3 кл.		Скорый п. № 5 1 и 2 кл.		Товаро-пассажир. п. № 7 1, 2 и 3 кл.		Товаро-пассажир. п. № 7 1, 2 и 3 кл.		Смѣшанн. п. № 31 1, 2 и 3 кл.	
		Пр.	Отх.	Пр.	Отх.	Пр.	Отх.	Пр.	Отх.	Пр.	Отх.	Пр.	Отх.
		ч. м.	ч. м.	ч. м.	ч. м.	ч. м.	ч. м.	ч. м.	ч. м.	ч. м.	ч. м.	ч. м.	ч. м.
—	Брестъ-Литовскъ . .	дня	5 30	утра	8 30	утра	9 45	утра	5 00	дня	11 10	ночи	11 45
199	Варшава (Прага) . .	9 45	веч.	2 05	дня	2 25	дня	11 00	утра	7 00	веч.	8 15	утра

2. Брестско-Холмскій участокъ.

Версты.	Почтово-товаро-пассажирскій п. № 4 1, 2 и 3 кл.				Станціи.	Почтово-товаро-пассажирскій п. № 3 1, 2 и 3 кл.			
	Прих.		Отх.			Прих.		Отх.	
	ч.	м.	ч.	м.		ч.	м.	ч.	м.
—	9	50	веч.		Брестъ-Литовскъ	утра.		9	10
21	8	55	9	05	Страдечъ	9	52	10	02
33	8	27	8	31	Дубица	10	26	10	30
46	7	49	8	01	Домачево	10	56	11	11
61	6	54	7	19	Влодава	11	43	12	10
107	дня		4	50	Холмъ	2	20	дня	

Юго-Западныя:

1. Кіево-Брест-Граевскій участокъ.

Версты.	Станціи.	Курьерск. п. № 1 1 и 2 кл.		Почтовый п. № 3 1, 2 и 3 кл.		Пассаж. п. № 5 1, 2 и 3 кл.		Смѣшан. п. № 11 3 кл.	
		Прих.	Отх.	Прих.	Отх.	Прих.	Отх.	Прих.	Отх.
		ч. м.	ч. м.	ч. м.	ч. м.	ч. м	ч. м.	ч. м.	ч. м.
—	Кіевъ	веч.	*7 23*	утра	9 00	веч.	*12 55*	утра	7 45
566	Малорыта . .	8 19	8 19	6 27	6 35	*9 16*	*9 26*	7 23	7 33
586	Александрія .	8 42	8 42	7 03	7 05	*9 56*	*9 59*	8 07	8 09
609	Брестъ-центр.	9 14	утра	7 45	9 50	*10 43*	*11 13*	8 57	утра
630	Лыщицы . . .	—	—	10 25	10 27	*11 48*	*11 50*	—	—
648	Выс.-Литовскъ.	—	—	10 54	11 00	*12 17*	*12 22*	—	—
666	Клещели . .	—	—	11 27	11 31	*12 49*	*12 57*	—	—
678	Григоровцы .	—	—	11 51	11 53	*1 17*	*1 19*	—	—
690	Бѣльскъ . . .	—	—	12 15	12 23	*1 41*	*1 51*	—	—
705	Страбля . . .	—	—	12 46	12 48	*2 14*	*2 16*	—	—
720	Левицкая . .	—	—	1 19	1 21	*2 47*	*2 49*	—	—
731	Старосельцы. .	—	—	1 41	1 51	*3 09*	*3 19*	—	—
735	Бѣлостокъ . .	—	—	2 01	4 42	*3 31*	*4 11*	—	—
731	Старосельцы. .	—	—	4 54	5 09	*4 23*	*4 38*	—	—
753	Кнышинъ . .	—	—	*6 02*	*6 12*	*5 25*	*5 35*	—	—
768	Моньки . . .	—	—	*6 50*	*6 55*	6 25	6 30	—	—
780	Осовецъ . . .	—	—	*7 24*	*7 34*	6 57	7 17	—	—
804	Граево . . .	—	—	*8 25*	веч.	8 05	утра	—	—

Версты.	Станціи.	Курьерскій п. № 2 1 и 2 кл.		Почтовый п. № 4 1, 2 и 3 кл.		Пассажирск. п. № 6 1, 2 и 3 кл.		Смѣшан. п. № 12 3 кл.	
		Прих.	Отх.	Прих.	Отх.	Прих.	Отх.	Прих.	Отх.
		ч. м.	ч. м	ч. м.	ч. м.	ч. м	ч. м	ч. м.	ч. м.
—	Граево	—	—	утра	10 05	веч.	*10 21*	—	—
24	Осовецъ . . .	—	—	10 55	11 05	*11 11*	*11 46*	—	—
37	Моньки . . .	—	—	11 43	11 53	*12 24*	*12 39*	—	—
51	Кнышинъ . . .	—	—	12 23	12 35	*1 09*	*1 29*	—	—
73	Старосельцы . .	—	—	1 31	1 51	*2 24*	*3 19*	—	—
78	Бѣлостокъ . .	—	—	2 01	4 42	*3 31*	*4 11*	—	—
73	Старосельцы . .	—	—	4 54	5 04	*4 23*	*4 33*	—	—
85	Левицкая . . .	—	—	5 23	5 25	*4 52*	*4 54*	—	—
99	Страбля . . .	—	—	5 52	5 55	*5 21*	*5 23*	—	—
115	Бѣльскъ . . .	—	—	*6 21*	*6 29*	*5 49*	*5 59*	—	—
126	Григоровцы . .	—	—	*6 51*	*6 53*	6 21	6 23	—	—
139	Клещели . . .	—	—	*7 13*	*7 18*	6 43	6 49	—	—
157	Выс.-Литовскъ .	—	—	*7 44*	*7 49*	7 15	7 19	—	—
174	Лыщицы . . .	—	—	*8 16*	*8 18*	7 46	7 48	—	—
196	Брестъ-центр. .	веч.	*9 25*	*8 50*	*11 10*	8 20	8 58	веч.	*7 43*
218	Александрія . .	*9 58*	*9 58*	*11 53*	*11 55*	9 41	9 43	*8 32*	*8 34*
238	Малорыта . .	*10 20*	*10 20*	*12 22*	*12 32*	10 09	10 19	*9 07*	*9 17*
804	Кіевъ	11 21	утра	*9 07*	веч.	7 00	утра	*7 41*	веч.

2. Бѣльско-Бѣловѣжскій участокъ.

Версты.	Смѣшанный п. № 7 2 и 3 кл. Прих.	Отх.	Станціи.	Смѣшанный п. № 8 2 и 3 кл. Прих.	Отх.
—	12 00	дня	Бѣльскъ - - - - - -	утра	6 10
28	10 26	10 46	Гайновка - - - - - -	7 24	7 44
48	утра	9 38	Бѣловѣжъ - - - - -	8 32	утра

Объясненіе.

1. Время отъ 6 часовъ вечера до 5 часовъ 59 минутъ утра обозначен курсивными цифрами.

2. Часы прибытія и отправленія поѣздовъ показаны по петербургскому времени.

Когда въ Петербургѣ 12 часовъ:

въ Гроднѣ . .	11	часовъ	34	минуты	12 секундъ.
„ Бѣлостокѣ .	11	„	31	„	30 „
„ Брестѣ . .	11	„	33	„	24 „
„ Вильнѣ . .	11	„	40	„	1 „
„ Варшавѣ .	11	„	22	„	52 „
„ Москвѣ . .	12	„	29	„	4 „
„ Кіевѣ . .	12	„	—	„	47 „

Съ 1-го декабря 1894 г. введенъ въ дѣйствіе новый пассажирскій тарифъ. На основаніи этого тарифа, плата для пассажировъ III го класса назначена слѣдующая: на разстояніи отъ 1 до 300 верстъ плата должна взиматься по разсчету за каждую версту проѣзда, а именно: отъ 1 до 160 верстъ по 1,4375 к. съ версты, отъ 161 до 300 верстъ къ платѣ за 160 верстъ (2 р. 30 к.) должна прибавляться плата по 0,9 коп. съ версты; на разстояніяхъ свыше 300 верстъ плата должна взиматься не съ версты, а съ цѣлаго пояса по 20 коп. за каждый поясъ, причемъ неполное разстояніе пояса должно приниматься въ разсчетъ, какъ полное; длина-же поясовъ слѣдующая:

отъ	301	до	500	верстъ	8	поясовъ по	25 верстъ.
„	501	„	710	„	7	„ „	30 „
„	711	„	990	„	8	„ „	35 „
„	991	„	1510	„	13	„ „	40 „

Свыше 1510 верстъ каждыя пятьдесятъ верстъ образуютъ новый поясъ.

Плата-же для пассажировъ II-го класса въ 1,5 раза, а для I-го класса въ 2,5 раза болѣе, чѣмъ въ III-мъ классѣ.

Разсчетныя таблицы провозныхъ платъ съ пассажировъ и багажа по новому тарифу.

(*Со включеніемъ государственнаго сбора*).

Разстояніе въ верстахъ.	Провозная плата. Съ пассажира, I кл. Р. К.	II кл. Р. К.	III кл. Р. К.	Съ 10 ф. багаж. Коп.	Разстояніе въ верстахъ.	Провозная плата. Съ пассажира, I кл. Р. К.	II кл. Р. К.	III кл. Р. К.	Съ 10 ф. багаж. Коп.
1—6	23	14	9	0,35	48	1 73	1 04	69	2,76
7	25	15	10	0,40	49	1 75	1 05	70	2,82
8	30	18	12	0,46	50	1 80	1 08	72	2,88
9	33	20	13	0,52	51	1 85	1 11	74	2,93
10	38	23	15	0,58	52	1 88	1 13	75	2,99
11	40	24	16	0,63	53	1 90	1 14	76	3,05
12	43	26	17	0,69	54	1 95	1 17	78	3,11
13	45	27	18	0,75	55	1 98	1 19	79	3,16
14	53	32	21	0,81	56	2 03	1 22	81	3,22
15	55	33	22	0,86	57	2 05	1 23	82	3,28
16	58	35	23	0,92	58	2 10	1 26	84	3,34
17	60	36	24	0,98	59	2 13	1 28	85	3,39
18	65	39	26	1,04	60	2 15	1 29	86	3,45
19	70	42	28	1,09	61	2 18	1 31	87	3,51
20	73	44	29	1,15	62	2 25	1 35	90	3,57
21	75	45	30	1,21	63	2 28	1 37	91	3,62
22	80	48	32	1,27	64	2 30	1 38	92	3,68
23	83	50	33	1,32	65	2 33	1 30	93	3,74
24	88	53	35	1,38	66	2 38	1 43	95	3,80
25	90	54	36	1,44	67	2 43	1 46	97	3,85
26	95	57	38	1,50	68	2 45	1 47	98	3,91
27	98	59	39	1,55	69	2 48	1 49	99	3,97
28	1 00	60	40	1,61	70	2 53	1 52	1 01	4,03
29	1 03	62	41	1,67	71	2 55	1 53	1 02	4,08
30	1 10	66	44	1,73	72	2 60	1 56	1 04	4,14
31	1 13	68	45	1,78	73	2 63	1 58	1 05	4,20
32	1 15	69	46	1,84	74	2 68	1 61	1 07	4,26
33	1 18	71	47	1,90	75	2 70	1 62	1 08	4,31
34	1 23	74	49	1,96	76	2 73	1 64	1 09	4,37
35	1 28	77	51	2,01	77	2 75	1 65	1 10	4,43
36	1 30	78	52	2,07	78	2 83	1 70	1 13	4,49
37	1 33	80	53	2,13	79	2 85	1 71	1 14	4,54
38	1 38	83	55	2,19	80	2 88	1 73	1 15	4,60
39	1 40	84	56	2,24	81	2 90	1 74	1 16	4,66
40	1 45	87	58	2,30	82	2 95	1 77	1 18	4,72
41	1 48	89	59	2,36	83	3 00	1 80	1 20	4,77
42	1 53	92	61	2,42	84	3 03	1 82	1 21	4,83
43	1 55	93	62	2,47	85	3 05	1 83	1 22	4,89
44	1 58	95	63	2,53	86	3 10	1 86	1 24	4,95
45	1 60	96	64	2,59	87	3 13	1 88	1 25	5,00
46	1 68	1 01	67	2,65	88	3 18	1 91	1 27	5,06
47	1 70	1 02	68	2,70	89	3 20	1 92	1 28	5,12

90	3 25	1 95	1 30	5,18	144	5 18	3 11	2 07	8,28
91	3 28	1 97	1 31	5,23	145	5 20	3 12	2 08	8,34
92	3 30	1 98	1 32	5,29	146	5 25	3 15	2 10	8,40
93	3 33	2 00	1 33	5,35	147	5 30	3 18	2 12	8,45
94	3 40	2 04	1 36	5,41	148	5 33	3 20	2 13	8,51
95	3 43	2 06	1 37	5,46	149	5 35	3 21	2 14	8,57
96	3 45	2 07	1 38	5,52	150	5 40	3 24	2 16	8,63
97	3 48	2 09	1 39	5,58	151	5 43	3 26	2 17	8,68
98	3 53	2 12	1 41	5,64	152	5 48	3 29	2 19	8,74
99	3 58	2 15	1 43	5,69	153	5 50	3 30	2 20	8,80
100	3 60	2 16	1 44	5,75	154	5 55	3 33	2 22	8,86
101	3 63	2 18	1 45	5,81	155	5 58	3 35	2 23	8,91
102	3 68	2 21	1 47	5,87	156	5 60	3 36	2 24	8,97
103	3 70	2 22	1 48	5,92	157	5 63	3 38	2 25	9,03
104	3 75	2 25	1 50	5,98	158	5 70	3 42	2 28	9,09
105	3 78	2 27	1 51	6,04	159	5 73	3 44	2 29	9,14
106	3 83	2 30	1 53	6,10	160	5 75	3 45	2 30	9,20
107	3 85	2 31	1 54	6,15	161	5 78	3 47	2 31	9,26
108	3 88	2 33	1 55	6,21	162	5 80	3 48	2 32	9,32
109	3 90	2 34	1 56	6,27	163	5 83	3 50	2 33	9,37
110	3 98	2 36	1 59	6,33	164	5 85	3 51	2 34	9,43
111	4 00	2 40	1 60	6,38	165	5 88	3 53	2 35	9,49
112	4 03	2 42	1 61	6,44	166	5 88	3 53	2 35	9,55
113	4 05	2 43	1 62	6,50	167	5 90	3 54	2 36	9,70
114	4 10	2 46	1 64	6,56	168	5 93	3 56	2 37	9,66
115	4 15	2 49	1 66	6,61	169	5 95	3 57	2 38	9,72
116	4 18	2 51	1 67	6,67	170	5 98	3 59	2 39	9,78
117	4 20	2 52	1 68	6,73	171	6 00	3 60	2 40	9,83
118	4 25	2 55	1 70	6,79	172	6 03	3 62	2 41	9,89
119	4 28	2 57	1 71	6,84	173	6 05	3 63	2 42	9,95
120	4 33	2 60	1 73	6,90	174	6 08	3 65	2 43	10,01
121	4 35	2 61	1 74	6,96	175	6 10	3 66	2 44	10,06
122	4 40	2 64	1 76	7,02	176	6 10	3 66	2 44	10,12
123	4 43	2 66	1 77	7,07	177	6 13	3 68	2 45	10 18
124	4 45	2 67	1 78	7,13	178	6 15	3 69	2 46	10,24
125	4 48	2 69	1 79	7,19	179	6 18	3 71	2 47	10,29
126	4 55	2 73	1 82	7,25	180	6 20	3 72	2 48	10,35
127	4 58	2 75	1 83	7,30	181	6 23	3 74	2 49	10,41
128	4 60	2 76	1 84	7,36	182	6 25	3 75	2 50	10,47
129	4 63	2 78	1 85	7,42	183	6 28	3 77	2 51	10,52
130	4 68	2 81	1 87	7,48	184	6 30	3 78	2 52	10,58
131	4 73	2 84	1 89	7,53	185	6 33	3 80	2 53	10,64
132	4 75	2 85	1 90	7,59	186	6 33	3 80	2 53	10,79
133	4 78	2 87	1 91	7,65	187	6 35	3 81	2 54	10,75
134	4 83	2 90	1 93	7,71	188	6 38	3 83	2 55	10,81
135	4 85	2 91	1 94	7,76	189	6 40	3 84	2 56	10,87
136	4 90	2 94	1 96	7,82	190	6 43	3 86	2 57	10,93
137	4 93	2 96	1 97	7,88	191	6 45	3 87	2 58	10,98
138	4 98	2 99	1 97	7,94	192	6 48	3 89	2 59	11,04
139	5 00	3 00	2 00	7,99	193	6 50	3 90	2 60	11,20
140	5 03	3 02	2 01	8,05	194	6 53	3 92	2 61	11,16
141	5 05	3 03	2 02	8,11	195	6 55	3 93	2 62	11,21
142	5 13	3 08	2 05	8,17	196	6 55	3 93	2 62	11,27
143	5 15	3 09	2 06	8,22	197	6 58	3 95	2 63	11,33

198	6 60	3 96	2 64	11,39	252	7 83	4 70	3 13	14,49
199	6 63	3 98	2 65	11,44	253	7 85	4 71	3 14	14,55
200	6 65	3 99	2 66	11,50	254	7 88	4 73	3 15	14,61
201	6 68	4 01	2 67	11,56	255	7 90	4 74	3 16	14,66
202	6 70	4 02	2 68	11,62	256	7 90	4 74	3 16	14,72
203	6 73	4 04	2 69	11,67	257	7 93	4 76	3 17	14,78
204	6 75	4 05	2 70	11,71	258	7 95	4 77	3 18	14,84
205	6 78	4 07	2 71	11,79	259	7 98	4 79	3 19	14,89
206	6 78	4 07	2 71	11,85	260	8 00	4 80	3 20	14,95
207	6 80	4 08	2 72	11,90	261	8 03	4 82	3 21	15,01
208	6 83	4 10	2 73	11,96	262	8 05	4 83	3 22	15,07
209	6 85	4 11	2 74	12,02	263	8 08	4 85	3 23	15,12
210	6 88	4 13	2 75	12,08	264	8 10	4 86	3 24	15,18
211	6 90	4 14	2 76	12,18	265	8 13	4 88	3 25	15,24
212	6 93	4 16	2 77	12,19	266	8 13	4 88	3 25	15,30
213	6 95	4 17	2 78	12,25	267	8 15	4 89	3 26	15,35
214	6 98	4 19	2 79	12,31	268	8 18	4 91	3 27	15,41
215	7 00	4 20	2 80	12,36	269	8 20	4 92	3 28	15,47
216	7 00	4 20	2 80	12,42	270	8 23	4 94	3 29	15,53
217	7 03	4 22	2 81	12,48	271	8 25	4 95	3 30	15,58
218	7 05	4 23	2 82	12,54	272	8 28	4 97	3 31	15,64
219	7 08	4 25	2 83	12,59	273	8 30	4 98	3 32	15,70
220	7 10	4 26	2 84	12,65	274	8 33	5 00	3 33	15,76
221	7 13	4 28	2 85	12,71	275	8 35	5 01	3 34	15,81
222	7 15	4 29	2 86	12,77	276	8 35	5 01	3 34	15,87
223	7 18	4 31	2 87	12,82	277	8 38	5 03	3 35	15,93
224	7 20	4 32	2 88	12,88	278	8 40	5 04	3 36	15,99
225	7 23	4 34	2 89	12,94	279	8 43	5 06	3 37	16,04
226	7 23	4 34	2 89	13,00	280	8 45	5 07	3 38	16,10
227	7 25	4 35	2 90	13,05	281	8 48	5 09	3 39	16,16
228	7 28	4 37	2 91	13,11	282	8 50	5 10	3 40	16,22
229	7 30	4 38	2 92	13,17	283	8 53	5 12	3 41	16,27
230	7 33	4 40	2 93	13,23	284	8 55	5 13	3 42	16,33
231	7 35	4 41	2 94	13,28	285	8 58	5 15	3 43	16,39
232	7 38	4 43	2 95	13,34	286	8 58	5 15	3 43	16,45
233	7 40	4 44	2 96	13,40	287	8 60	5 16	3 44	16,50
234	7 43	4 46	2 97	13,46	288	8 63	5 18	3 45	16,56
235	7 45	4 47	2 98	13,51	289	8 65	5 19	3 46	16,62
236	7 45	4 47	2 98	13,57	290	8 68	5 21	3 47	16,68
237	7 48	4 49	2 99	13,63	291	8 70	5 22	3 48	16,73
238	7 50	4 50	3 00	13,69	292	8 73	5 24	3 49	16,79
239	7 53	4 52	3 01	13,74	293	8 75	5 25	3 50	16,85
240	7 55	4 53	3 02	13,80	294	8 78	5 27	3 51	16,91
241	7 58	4 55	3 03	13,86	295	8 80	5 28	3 52	16,96
242	7 60	4 56	3 04	13,92	296	8 80	5 28	3 52	17,02
243	7 63	4 58	3 05	13,97	297	8 83	5 30	3 53	17,08
244	7 65	4 59	3 06	14,03	298	8 85	5 31	3 54	17,14
245	7 68	4 61	3 07	14,09	299	8 88	5 33	3 55	17,19
246	7 68	4 61	3 07	14,15	300	8 90	5 34	3 56	17,25
247	7 70	4 62	3 08	14,20	301—325	9 50	5 70	3 80	17,25
248	7 73	4 64	3 09	14,26	326—350	10 00	6 00	4 00	18,75
249	7 75	4 65	3 10	14,32	351—375	10 50	6 30	4 20	20,25
250	7 78	4 67	3 11	14,38	376—400	11 00	6 60	4 40	21,75
251	7 80	4 68	3 12	14,43	401—425	11 50	6 90	4 60	23,25

426— 450	12 00	7 20	4 80	24,75	1911—1960	31 50	18 90	12 60	83,25
451— 475	12 50	7 50	5 00	26.25	1961—2010	32 00	19 20	12 80	84,75
476— 500	13 00	7 80	5 20	27.75	2011—2060	32 50	19 50	13 00	86,25
501— 530	13 50	8 10	5 40	29,25	2061—2110	33 00	19 80	13 20	87,75
531— 560	14 00	8 40	5 60	30.75	2111—2160	33 50	20 10	13 40	89,25
561— 590	14 50	8 70	5 80	32.25	2161—2210	34 00	20 40	13 60	90,75
591— 620	15 00	9 00	6 00	33.75	2211—2260	34 50	20 70	13 80	92,25
621— 650	15 50	9 30	6 20	35,25	2261—2310	35 00	21 00	14 00	93,75
651— 680	16 00	9 60	6 40	36.75	2311—2360	35 50	21 30	14 20	95,25
681— 710	16 50	9 60	6 60	38.25	2361—2410	36 00	21 60	14 40	96,75
711— 745	17 00	10 20	6 80	39.75	2411—2460	36 50	21 90	14 60	98,25
746— 780	17 50	10 50	7 00	41.25	2461—2510	37 00	22 20	14 80	99,75
781— 815	18 00	10 80	7 20	42.75	2511—2560	37 50	22 50	15 00	101,25
816— 850	18 50	11 10	7 40	44.25	2561—2610	38 00	22 80	15 20	102,75
851— 885	19 00	11 40	7 60	45.75	2611—2660	38 50	23 10	15 40	104,25
886— 920	19 50	11 70	7 80	47.25	2661—2710	39 00	23 40	15 60	105,75
921— 955	20 00	12 00	8 00	48,75	2711—2760	39 50	23 70	15 80	107,25
956— 990	20 50	12 30	8 20	50.25	2761—2810	40 00	24 00	16 00	108,75
991—1030	21 00	12 60	8 40	51,75	2811—2860	40 50	24 30	16 20	110,25
1031—1070	21 50	12 90	8 60	53.25	2861—2910	41 00	24 60	16 40	111,75
1071—1110	22 00	13 20	8 80	54.75	2911—2960	41 50	24 90	16 60	113,25
1111—1150	22 50	13 50	9 00	56.25	2961—3010	42 00	25 20	16 80	114,75
1151—1190	23 00	13 80	9 20	57,75	3011—3060	42 50	25 50	17 00	116,25
1191—1230	23 50	14 10	9 40	59.25	3061—3110	43 00	25 80	17 20	117,75
1231—1270	24 00	14 40	9 60	60,75	3111—3160	43 50	26 10	17 40	119,25
1271—1310	24 50	14 70	9 80	62.25	3161—3210	44 00	26 40	17 60	120,75
1311—1350	25 00	15 00	10 00	63.75	3211—3260	44 50	26 70	17 80	122,25
1351—1390	25 50	15 30	10 20	65.25	3261—3310	45 00	27 00	18 00	123,75
1391—1430	26 00	15 60	10 40	66.75	3311—3360	45 50	27 30	18 20	125,25
1471—1470	26 50	15 90	10 60	68.25	3361—3410	46 00	27 60	18 40	126,75
1431—1510	27 00	16 20	10 80	69,75	3411—3460	46 50	27 90	18 60	128,25
1511—1560	27 50	16 50	11 00	71,25	3461—3510	47 00	28 20	18 80	129,75
1561—1610	28 00	16 80	11 20	72,75	3511—3560	47 50	28 50	19 00	131,25
1611—1660	28 50	17 10	11 40	74,25	3561—3610	48 00	28 80	19 20	132,75
1661—1710	29 00	17 40	11 60	75,75	3611—3660	48 50	29 10	19 40	134,25
1711—1760	29 50	17 70	11 80	77.25	3661—3710	49 00	29 40	19 60	135,75
1761—1810	30 00	18 00	12 00	78,75	3711—3760	49 50	29 70	19 80	137,25
1811—1860	30 50	18 30	12 20	80,25	3761—3810	50 00	30 00	20 00	138,75
1861—1910	31 00	18 60	12 40	81,70	3811—3860	50 50	30 30	20 20	140,25

б) Адресы управленій казенныхъ желѣзныхъ дорогъ, пролегающихъ чрезъ Гродненскую губ.

1) С.-Петербурго-Варшавской, въ г. С.-Петербургѣ.
2) Полѣсскихъ, въ г. Вильнѣ.
3) Московско-Брестской, въ г. Москвѣ.
4) Привислинскихъ, въ г. Варшавѣ.
5) Юго-Западныхъ, въ г. Кіевѣ.

УКАЗАТЕЛЬ ГОРОДА ГРОДНЫ.

Распредѣленіе города на полицейскія части.

1-я часть: лѣвая сторона Скидельской заставы, лѣвая сторона Купеческой улицы, Парадная площадь, правая сторона Замковой улицы со старымъ и новымъ замками, Александровская слободка съ расположенными на ней артиллерійскими бараками и казармами Вятскаго полка, улицы: Новоалександровская съ вокзаломъ С.-Пет.-Варш. ж. д., Софійская, Полевая, Песочная, Гончарная, Городничанская, Телеграфная, Палатская, Коложанская, Соборная, Большая-Троицкая, Малая-Троицкая, Полицейская, Школьный дворъ съ улицами: Мясною, Кривою, Еврейскою и Козьимъ рынкомъ; Фабричная, Садовая, Раздѣльная, Загородная, Новый-Свѣтъ съ улицами: Сѣверною и Мало Садовою и Яковъ-Проспектомъ; Дворцовая и Акцизная площади; переулки: Жандармскій, Дровяной, Гимназическій, Колокольный, Хлѣбный, Банный, Рыночный, Водовозный, Тюремный, Каменный, Еврейскій, Виленскій и Кирпичный; Коложа; Рыбацкая и Загородная слободы; Гродзичская застава и Ивановская улица.

2-я часть: правая сторона Скидельской заставы, правая сторона Купеческой улицы, Гостинный дворъ, лѣвая сторона Замковой улицы; Базарная площадь; улицы: Мѣщанская, Мостовая, Подольная, Огородная, Подгорная, Татарская, Іерусалимская; переулки: Почтовый, Малярный, Рыночный, Кузнечный, Каретный, Монастырскій, Прачешный, Сумашедшій, Подгорный; слободы: Кладбищенская, Солдатская и Скидельская; Занѣманскій форштадтъ съ улицами: Набережною, Августовскою, Лососнянскою, Индурскою, Казачьею, Бѣлостокскою и Мясною.

I. Адресы правительственныхъ учрежденій и канцелярій.

Духовныя учрежденія.

Управленіе епископа Брестскаго, викарія Литовской епархіи.	Гранзичская застава, д. архіерейскій.
Управленіе Гродненскаго декана.	Парадн. пл., д. Фарнаго костела.
Управленіе евангелическо-лютеранскаго пастора.	Кирочный пер., д. лютеранской церкви.
Управленіе Гродненскаго равина.	Ул. Соборная, д. Чертка.

М. В. Д.

Управленіе Губернатора.	Дворц. площ., д. каз. № 1.
Губернское правленіе.	Тамъ-же, д. № 2.
Губернское по крестьянскимъ дѣламъ присутствіе.	Ул. Городничанская, д. Жувъ.
Губернское по городскимъ дѣламъ присутствіе.	Дворц. площ., д. каз. № 1.
Чертежное отдѣленіе губ. правленія.	Акцизная площ., д. Каменской.
Особое присутствіе по обезпеченію быта православнаго духовенства.	Тамъ-же.
Комиссія народнаго продовольствія.	Тамъ-же.
Статистическій комитетъ.	Тамъ-же.
Приказъ общественнаго призрѣнія.	Тамъ-же.
Губернскій комитетъ общества попечительнаго о тюрьмахъ.	Тамъ-же.
Комиссія по заготовкѣ арестантской одежды, бѣлья и обуви хозяйственнымъ способомъ.	Тамъ-же.
Санитарная комиссія.	Дворцовая площ., д. № 2.
Губернское по воинской повинности присутствіе.	Тамъ-же, д. № 1.

Комитеты: общественнаго здравія и оспенный.	Дворцовая площ., д. № 2.
Почтово-телеграфный округъ.	Ул. Садовая, д. Фрумкина.
Почтово-телеграфная контора.	Тамъ-же.
Губернскій распорядительный комитетъ.	Ул. Садовая, д. казенный.
Мѣстное управленіе Россійскаго общества краснаго креста.	Дворцовая площ., д. № 1.
Губернскій комитетъ попечит. о народной трезвости.	Тамъ-же.
Дворянское депутатское собраніе.	Дровяной пер., д. Трусковскаго.
Канцелярія уѣзднаго предводителя дворянства.	Ул. Полицейск, д. Кохановскаго.
Дворянская опека.	Тамъ-же.
Уѣздное по воинской повинности присутствіе.	Тамъ-же.
Уѣздный комитетъ попечит. о народной трезвости.	Тамъ-же.
Уѣздный комитетъ по надзору за помѣщеніемъ для арестуемыхъ по приговорамъ мировыхъ судей.	Тамъ-же.
Уѣздная дорожная комиссія.	Тамъ-же.
Коммисія по составленію списковъ присяжн. засѣдателей.	Тамъ-же.
Комиссія по установленію справочныхъ цѣнъ.	Тамъ-же.
Уѣздная санитарная комиссія.	Тамъ-же.
Уѣздное полицейское управленіе.	Ул. Садовая, д. Рамма.
Становая квартира 1-го стана Гродненскаго уѣзда.	Тамъ-же.
Уѣздный распорядит. комитетъ.	Тамъ-же.
Совѣтъ городской лѣчебницы.	Дворцовая площ., д. № 4.
Городское полицейское управленіе.	Колокольный пер., д. городской.
Управленіе 1-й части.	Ул. Б-Троицкая, д. Залуцкаго.
„ 2-й „	Ул. Татарская, д. Кауфмановой.
Городская управа.	Колокольный пер., д. городской.

Сиротскій судъ.	Колокольный пер., д. городской.
Мѣщанская управа.	Ул. Тюремная, д. Курляндскаго.
Упрощенное ремесленное управленіе.	Ул. Соборная, д. Райгродскаго.
Пожарная команда.	Ул. Замковая, д. городской.
Почтовая конная станція.	Почтовый пер , д. Перлиса.

М. Ф.

Казенная палата.	Ул. Садовая, д. казенный.
Губернское казначейство.	Ул. Палатская, д. „
Отдѣленіе Государственнаго Банка.	Ул. Гороховая, д. Банка.
Отдѣленіе Крестьянскаго Банка.	Ул. Городничанск., д Ашкенази.
Губернское акцизное управленіе.	Ул. Гороховая, д. Рейнгардта.
Акцизное управленіе 1-го округа.	Ул Городнич , д. Зальцмановой.
Губернское податное присутствіе.	Ул. Садовая, д. казенный.
Уѣздное податное присутствіе	Тамъ-же.
Фабричная инспекція Гродненской губерніи.	Тамъ-же.
Инспекція торговли	Тамъ-же.
Городское по квартирному налогу присутствіе.	Тамъ же.

М. З. и Г. И.

Управленіе государствен. имуществами, Гродненской губ.	Базарная площ., д. Кауфмановой
Лѣсоохранительный комитетъ.	Тамъ-же.

М. Ю.

Окружный судъ.	Ул. Садовая, д. Фрумкина.
Камера прокурора.	Тамъ-же.
Камера товарища прокурора.	Тамъ-же.

Камеры судебныхъ слѣдователей.

По важнѣйшимъ дѣламъ.	Ул. Соборная, д. Тарловскаго.
1-го участка.	Ул. Купеческая, д. Калецкаго.

2-го участка.	Ул. Купеческая, д. Калецкаго.
3-го »	Ул. Іерусалимская, д. Лобковскаго.

Квартиры судебныхъ приставовъ при окружномъ судѣ.

Шостаковскаго.	Ул. Соборная, д Левандовскаго.
Бухранскаго.	Ул. Садовая, д. Шварца.
Кунаховича.	Ул. Мало-Садовая, д. собств.

Квартиры Судебныхъ разсыльныхъ при Окружномъ Судѣ.

Ковалева.	Новый-Свѣтъ, д. Берковича.
Слижевича.	Виленскій пер., д. Савицкаго.

Конторы нотаріусовъ.

Старшаго.	Зданіе Окружнаго Суда.
Баснина.	Ул. Соборная, д. Бархана.
Шахновича.	Ул. Соборная, д. Фукса.
Фриша.	Ул. Соборная, д. Борковскаго.

Камеры мировыхъ судей.

Съѣздъ мировыхъ судей.	Ул. Садовая, д. Рамма.
1-го уч. Гродненскаго округа.	Тамъ-же.
2-го » » »	Ул. Замковая, д. Бремана.
Добавочнаго мироваго судьи.	Ул. Садовая, д. Рамма.

Квартиры судебныхъ приставовъ при мировомъ съѣздѣ.

Ядунскаго.	Ул. Купеческая, д. Лисовской.
Гришковскаго	Ул. Татарская, д. Оліевской.
Яблонскаго.	Ул. Купеческ., д Бортновскаго.

Квартиры: а) присяжныхъ повѣренныхъ.

Белизо.	Ул. Садовая, д. Эйсымонта.
Ячиновскаго.	Ул. Соборная, д. Соловейчика.

Яновскаго.	Ул. Соборная, д. Бархана.
Крамарева.	Ул. Соборная, д. Левинсона.
Штейнберга.	Ул. Соборная, д. Допельберга.
Милковскаго.	Ул. Соборная, д. Подгурскаго.

б) Частныхъ повѣренныхъ

Линке.	Ул. Коложанская, д. Кноте.
Буша.	Ул. Городнич., д. Синкевичевой.
Бакиновскаго.	Ул. Купеческая, Кіевская гост.
Эйсымонта.	Ул. Купеческая, д. Абрамскаго.

в) Помощниковъ присяжныхъ повѣренныхъ

Яновскаго.	Ул. Соборная, д. Левандовскаго.
Абрамскаго.	Ул. Полицейская, д. собств.
Франка.	Ул. Садовая, д. Эйсымонта.
Нарушевича.	Ул Садовая, д. Юпе.

М. П. С.

Управленіе Гродненскаго отдѣл. Ковенск. округа путей сообщ.	Ул. Телеграфн., д. Благ. общ.
Управленіе 12 дист. С.-Петербурго Варшавской жел. дор.	Ул. Новая, д. общ. жел. дор
Инспекція судоходства по рѣкѣ Нѣману.	Ул. Подольная, д. Мазовера.
Завѣдывающій судоходною пристанью.	Тамъ-же.

М. Н. П.

Классическая гимназія.	Ул. Соборная, зданіе гимн.
Дирекція народныхъ училищъ.	Ул. Полицейск., д. Корсунскаго.
Женская гимназія.	Ул. Садовая, д. казенный.
Александровское ремесл. училище.	Ул. Подольная, д. городской.
Гродненское отдѣленіе Литовскаго Епарх. учил. Совѣта.	Гранзичск., заст., д архіерейск.

1-е приходское училище и при немъ женская смѣна.	Ул. Татарская, д. Перлиса.
2-е приходское училище и при немъ женская смѣна.	Ул. Купеческая, д. Трона.
Евангел.-лютеранское училище.	Ул. Палатск., д. лютер. церкви.
Начальное еврейское училище.	Ул. Полицейск., д. Рахманиной.
Частное еврейско начальное училище Шапиры.	Ул. Замковая, д. Вольфсона.
Частный еврейскій дѣвичій пансіонъ Острогорской.	Ул. Полицейская, д. собств.
Частное еврейское дѣвичье училище Тамариной.	Ул. Замковая, д. Замковскаго.
Частн. еврейск. дѣв. училище.	Ул. Тюремная, д. Крпнскаго.

Г. К.

Контрольная Палата.	Ул. Садовая, д. Кузнецова.

Военное вѣдомство

Штабъ 2-го армейскаго корпуса.	Ул. Полицейская, д. Шварца.
Управленіе Начальника Артиллеріи 2-го корпуса.	Ул. Колож., д. Зиндранскаго.
Губернск. жандармск. управленіе.	Ул. Полиц., д Брушевскаго.
Управленіе уѣзднаго воинскаго начальника.	Ул. Полиц., д. Горбацевича.
Штабъ 26-й пѣхотной дивизіи.	Парадная площ., д. Лапина.
Штабъ 101-го пѣхотн. Пермскаго полка.	Ул. Замковая, д. Брегмана.
Штабъ 102-го пѣхотн. Вятскаго полка.	Въ казарм. на Александр. слоб.
Штабъ 103-го пѣхотн. Петрозаводскаго полка.	Дворц. площ., д. Вольфсона.
Штабъ 171-го пѣхотн. Кобринскаго полка.	Базарная площ., д. Кауфманъ.
Штабъ 4-го саперн. баталіона.	Ул. Мостовая, д. Вольфа.
Управленіе 26-й артиллерійской бригады.	За Скидельск. заст., въ казарм.

Канцелярія Гродненскаго крѣпостнаго боталіона.	Ул. Замковая, д. Брегмана.
Управленіе топограф. съемки.	Ул. Мостовая, д. Брегмана.
Отрядъ Вержболовской пограничной стражи.	Ул. Ново Александровская, д. Хлюдневича.
Гродненская инженерн. дистанція.	Новый Свѣтъ, собственный домъ.
Кнцелярія смотрителя провіантскаго магазина.	Ул. Сѣверная, д. Янучкова.

II. Указаніе храмовъ, общественныхъ учрежденій и частныхъ заведеній.

Церкви:

Православный Софійскій соборъ.	Ул. Замковая и Парадная пл.
Александро-Невская церковь.	Дворцовая площадь.
Мужскій Борисо-Глѣбскій православный монастырь.	Ул. Мостовая.
Дѣвичій Рождество-Богородичный православный монастырь.	Монастырскій переулокъ.
Часовня св. Бориса и Глѣба, бывшая древн. Коложанская церковь.	При впаденіи р. Городничанки въ Нѣманъ.
Часовня на правосл. кладбищѣ.	Ул. Іерусалимская.

Фарный костелъ.	Парадная площадь.
Бернардинскій костелъ.	Каретный переулокъ.
Бригидскій женскій монастырь.	Ул. Купеческая.
Францисканскій муж. монастырь	Занѣманскій форштадтъ.
Часовня католич. кладбищѣ.	Ул. Іерусалимская.

Евангелическо-лютеранск. кирха.	Кирочный переулокъ.

Главная еврейская синагога.	Ул. Школьная.
Еврейская синагога.	Занѣманск. форшт., ул. Казачья.

Лѣчебницы и пріюты.

Родовспомогательное заведеніе.	Ул. Новая, д. каз. № 7.
Военный лазаретъ.	Ул. Замковая, д. каз.
Окружная лѣчебница.	Дворцовая площ., д. каз. № 3 и 4.
Отдѣленіе для умалишенныхъ.	Тамъ же, д. каз.
Богоугодныя заведенія Гродненскаго Благотворительнаго общества съ Муравьевскимъ сиротскимъ отдѣленіемъ.	Ул. Телеграфная, д. обществ.
Еврейская лѣчебница и при ней богадѣльня.	Ул. Татарская, д. обществ.
Еврейскій общественный пріютъ.	Ул. Кривая, д. евр. общества.

Мѣста заключенія.

Тюремный замокъ.	Ул. Тюремная, д. каз, № 2.
Главная гауптвахта и пересылочное отдѣленіе.	Мостовая ул., по-Кармелитское зданіе.
Домъ заключенія для обвиняемыхъ по приг. мир. судей.	Кирочный пер., д. казен.
Арестантскія при городскомъ полицейкомъ управленіи.	Колокольный пер., д. городской.
Арестантскія при уѣздномъ полицейскомъ управленіи.	Ул. Садовая, д. Рамма.

Аптеки.

Оттовича.	Ул. Соборная, д. Фукса.
Кондратовича.	Парадная площ., д. Каценеленбогена.
Адамовича.	Парадн. пл., д. Фарн. костела.
Винавера.	Занѣманскій форштадтъ.

Аптечные магазины.

Л. Ботковскаго.	Ул. Соборная, д. Левинсона.
Невяровскаго.	Ул. Соборная, д. Фрумкина.
М. Гинзбурга.	Парадная площ., д. Лапина.
Д. Гинзбурга.	Парадная площ., д. Замковскаго.
Р. Яшунской.	Ул. Мѣщанская, д. Каплицкаго.
Л. Гурвича.	Ул. Мѣщанская, д. Брегмана.
Розвадовскаго и Оттовича.	Ул. Купеческая, д. Филькевичъ.

Вольнопрактикующіе врачи.

Натансонъ.	Ул. Соборная, д. Фуксовой.
Гурвичъ.	Парадная площ., д. Курляндскаго.
Хазанъ.	Ул. Песочная, д. Кунаховича.
Венецкій.	Гороховой пер., д. собств.
Замковскій.	Ул. Замковая, д. собств.
Роутенштейнъ.	Ул. Мостовая, д. Брегмана.
Гожанскій.	Ул. Соборная, д. Шерешевскаго.
Полюто.	Ул. Гончарная, д. Чимбаевича.
Потоцкій.	Тоже.
Вериго.	Ул. Телеграфная, д. де-Мертере.
Исаковъ (зубной врачъ).	Ул. Татарская.
Кауфманъ (зубной врачъ).	Ул. Купеческая, д. собств.
Выгодскій (зубной врачъ).	Парадная площ., д. собств.
Тубянскій (зубной врачъ).	Ул. Соборная, д. Соловейчика.

Фельдшера.

Снарскій.	Ул. Татарская, д. Кульбацкаго.
Подоросскій.	Ул. Купеческая, д. православнаго духовенства.

Акушерки.

Пренская.	Ул. Садовая, д. Фрумкина.
Хонесъ.	Ул. Соборная, д. Пика.

Клечевская.	Ул. Соборная, д. Чертка.
Короткова.	Ул. Городничанская, д. Ахрамовича.

Банкирскія конторы.

Правленіе общества взаимнаго кредита.	Ул. Садовая, д. каз. М. Ф.
Банкирская конт. купца Вайсбрема.	Ул. Полевая, д. собств.
Банкирская конт. бр. Ландау.	Парадная площ. д. Курляндскаго.
Банкирская конт. купца Лямперта.	Ул. Замковая, д. Бадылькеса.

Типо-литографіи.

Гродненскаго губернскаго правленія.	Дворцовая площ., д. каз. № 2.
Мѣщанина Соломона Лапина.	Колокольный пер., д. собств.
Типографія Давида Мейлаховича	Ул. Садовая, д. Хомскаго.
Литографія его-же.	Ул. Соборная, д. Чертка.

Фотографіи.

Карасика.	Ул. Коложанская, собств. домъ.
Садовскаго и Козловскаго.	Ул. Купеческая, д. собств.
Домбровицкаго, б. Блоха.	Ул. Купеческая, д. Вильнера.
Бинковича.	Ул. Соборная, д. Чертка.
Папирнаго.	Ул. Соборная, д. Борковскаго.

Библіотеки и книжные магазины.

Публичная библіотека.	Ул. Мостовая, д. Маруга.
Книжный магазинъ подъ фирмою „Народная польза“ Михаловскаго.	Ул. Соборная, д. Погурскаго.

Книжная русская торговля Козловскаго.	Ул. Соборная, д. Бархана.
Книжная лавка Васертрегера.	Сѣнная площ., д. Коссовскаго.
Книжная евр. лавка Любича.	Ул. Мѣщанская, д. Будрика.
Книжная еврейск. лавка Вольфсона.	Ул. Замковая, д. собственный.
Книжный магазинъ Тракеницкаго.	Ул. Соборная, д. Ратнера.
Книжная торговля Шантыря.	Ул. Соборная д. Чертка.

Агенства страхованія.

Русскаго страховаго отъ огня общества.	Ул. Садовая, д. Хомскаго.
2-го русскаго страховаго отъ огня общества.	Дровяной пер., д. Брайбиша.
Сѣвернаго страховаго общества.	Ул. Соборная, д. Фина.
Подъ фирм. «Саламандра» отъ огня.	Тоже.
Отдѣленіе того-же агенства.	Ул. Соборная, д. Гольдберга.
Страховое общество „Россія“.	Ул. Садовая, д. Хомскаго.
Подъ фирмою „Якорь“.	Ул. Соборная.
Россійскаго страховаго общества.	Ул. Купеческая, д. Абрамскаго.
Коммерческаго страхов. общества.	Ул. Замковая, д. Вольфа.
С.-Петербургск. общества страхованія пожизненныхъ капиталовъ и отъ огня.	Ул. Купеческая, д. Абрамскаго.
Агенство „Россія“ отъ огня.	Ул. Купеческая, д. Рамма.
Варшавское страховое отъ огня общество.	Ул. Замковая, д. Бадылькеса.
Общество Страхованія жизни „Нью-Іоркъ“.	Ул. Соборная, д. Фукса.

Клубы.

Военный клубъ.	Ул. Замковая, старый замокъ.
Гражданскій клубъ.	Парадная площ., д. Брегмана.
Лѣтнее помѣщеніе его.	Въ городскомъ саду.

Городской театръ.	Дворцовая площ., д. городской.
Лѣтнее помѣщеніе его.	Въ городскомъ саду.

Казармы.

Губернскія казармы.	Ул. Мостовая, д. городской.
Артиллерійскія.	За Скидельскою заставою.
Гродненскаго крѣпостнаго батал.	Ул. Мостовая, Муравьевскія казармы.
Пермскаго полка.	Ул. Мостовая. д. губерн. казармъ.
Кобринскаго полка.	Тамъ-же.
Вятскаго полка.	За вокзаломъ ж. д.
Сапернаго баталіона.	Новый Свѣтъ.
Мѣстной команды.	Ул. Александровская, д. Горбацевича.

Контора водопровода.	Ул. Татарская, д. общества.

Главнѣйшіе заводы и фабрики.

Табачная фабрика Шерешевскаго.		Ул. Мостовая, д. собств.
Винокуренный заводъ Яффе.		Занѣманскій форшт., д. собств.
Пивоваренные:	Кунца.	Ул. Огородная, д. собств.
	Слуцкаго.	Виленскій пер., д. собств.
	Яффе.	Занѣманскій форшт., д. собств.
	Лапидуса.	Тамъ-же, д. собств.
	Л. Шерешевскаго.	Тамъ-же, д. собств.
	Ш. Шерешевскаго.	Тамъ-же, д. собств.
Медоваренные:	Ханы Гадасъ.	Ул. Замковая, д. Эпштейна.
	М. Яновскаго.	Тамъ-же, д. собств.
	Ю. Яновскаго.	Ул. Мѣщанская, д. собств.
	Лабенскаго.	Занѣманскій форшт., д. собств.
	Курьянскаго.	Ул. Мостовая, д. собств.
Кирпичные:	Бадылькеса.	Загородная слобода.
	Андреса.	Тамъ-же.

Мыловаренные:	Гиршгорна.	Ул. Садовая, д. собств.
	Курьянскаго.	Загородная слобода.
	Шпигельглаза.	Тамъ-же.

Гостиный дворъ. Парадная площадь.

Гостиницъ и заѣзжихъ домовъ „18“, въ нихъ нумеровъ „212“.

ОТДѢЛЪ VI.

Приложеніе.

БѢЛОВѢЖСКАЯ ПУЩА

и ЗУБРЫ.

СЪ ИЛЛЮСТРАЦІЯМИ

по снимкамъ Гродненскаго фотографа **З. Я. Карасика**

и оригинальнымъ рисункамъ художника **І. Рышкевича.**

БѢЛОСТОКЪ,
Паровая типо-литографія Ш. М. Волобринскаго.
1899.

ОГЛАВЛЕНІЕ.

I. Историческій очеркъ Бѣловѣжской Пущи. . . . 5.

II. Топографія, этнографія, фауна и флора Бѣловѣжа 15.

III. Прежнее и нынѣшнее мѣстопребываніе зубровъ . 23.

IV. О тождествѣ названій зубра и тура . . . . . 29.

V. Охота на зубровъ . . . . . 33.

VI. Естественная исторія зубра и его обычаи . . . 47.

Опечатки.

1) На стр. 24—строка 27—вмѣсто: „Hist Regni Pol“ должно быть „Hist. natur. Regni Pol.“

2) На стр. 34—строка 16—вмѣсто: „метя“ должно быть: „мстя“.

3) На стр. 39—строка 4—снизу: пропущены слова: „штукъ разнаго“.

4) На стр. 42—сверху вмѣсто: „сообласнительныхъ“ должно быть: „соблазнительныхъ“.

5) На стр. 47—строка 11—вмѣсто: „Zubr“ должно быть: „Żubr“.

БѢЛОВѢЖСКАЯ ПУЩА И ЗУБРЫ.

ОЧЕРКЪ

Ф. А. ГЛИНСКАГО.

„Знать чужое любопытно,
свое—обязательно.“

Учащейся молодежи

посвящаетъ

Авторъ.

Бѣлостокъ.

Ноябрь—Декабрь 1898 г.

I.

КРАТКІЙ ИСТОРИЧЕСКІЙ ОЧЕРКЪ

БѢЛОВѢЖСКОЙ ПУЩИ.

„Кто въ силахъ изслѣдовать дивную пущу,
Пройти въ ея дебри, проникнуть въ ихъ гущу?
. . . . . .
. . . . . .
. . . . . .
. . . . . .
Лишь вѣдаютъ сказки, что въ ней тамъ сокрыто“.

Лѣсъ, какъ природная защита отъ внѣшнихъ враговъ, какъ неисчерпаемый источникъ многихъ богатствъ и даровъ природы, какъ предполагаемое, наконецъ, мѣстопребываніе всякихъ божествъ,—для полудикаго, неприхотливаго и коснѣвшаго въ идолопоклонствѣ литовца составлялъ одинъ изъ важнѣйшихъ предметовъ почитанія. Произнося слова клятвы, литовецъ одной рукой прикасался обыкновенно къ священному дубу, другую же клалъ себѣ на голову. Преступникъ—туземецъ, которому удавалось скрыться въ „священную рощу,“—какъ назывались лѣса въ древне-языческой Литвѣ,—считался неприкосновеннымъ, между тѣмъ какъ иновѣрца за подобную дерзость ожидала неизбѣжная смерть.

Не только рощи, но и отдѣльныя породы деревъ были у Литовцевъ эмблемами разныхъ божествъ: такъ, напр., по „Миѳологіи“ Нарбута (Narbut: „Dzieje starożytnego nar. Lit. t. I“) Пускайтисъ, или богъ пущъ, считался покровителемъ священныхъ лѣсовъ и жилище свое имѣлъ подъ сиренью. Подвѣдомственны ему были: Барстуки, Маркополи и Коболи; орѣшникъ посвященъ былъ богинѣ Ласдонѣ, верба и липа—богинѣ Лоймѣ. Надъ всѣми же ими господствовалъ грозный громовержецъ Перкунъ или Перкунасъ, которому, какъ главному литовскому божеству, посвященъ былъ дубъ—символъ силы и долголѣтія. Сохранившееся въ пѣсняхъ литовскихъ преданіе говоритъ, что жена царя змѣй и божества водъ (Zaltis) была заключена въ ель (Egle), дочь его—въ осину (Drebeelle); изъ двухъ же сыновей ея одинъ—въ дубъ (Užoulas), а другой въ—ясень (Wouzis). Сосна, вишня, вязъ и даже бузина, (Sambe или Bezdas), подъ кустами которой жилъ Рагутисъ съ вышеупомянутыми барстуками или гномами, служили также у древнихъ литовцевъ предметами обожанія.

Величественный остатокъ этихъ высокочтимыхъ и охраняемыхъ первобытныхъ лѣсовъ и дремучихъ дѣвственныхъ дебрей древней Литвы, достойный представитель красоты ихъ и величія, извѣстенъ нынѣ подъ именемъ *Бѣловѣжской пущи*.

Бѣловѣжская пуща расположена на плоской возвышенности, въ самой серединѣ Гродненской губерніи, и занимаетъ собою южную часть Волковыскаго и западную Пружанскаго уѣздовъ. Пространство ея (кромѣ присоединенной къ ней послѣ 1831 года Свислочской пущи) составляетъ до 22 квадр. миль (около 1076 квадр. верстъ); выражаясь же точнѣе, до 112079 дес. 2300 саж., изъ коихъ 88598 дес. 800 саж. находятся собственно подъ лѣсомъ. Разныя угодья и неудобныя земли занимаютъ 18598 дес. 1622 саж., и кромѣ того имѣются исключенныя изъ завѣдыванія Лѣснаго вѣдомства 5511 дес. 2278 саж.

Бѣловѣжская пуща пользуется довольно глубокою историческою извѣстностью. Литовецъ съ самыхъ раннихъ лѣтъ привыкалъ къ борьбѣ съ дикими звѣрями, пріобрѣталъ въ ней силу, проворство и ловкость, наслѣдственно переходившія отъ отцовъ къ дѣтямъ и служившія имъ школою мужества и храбрости въ состязаніи съ непріятелями. Охота поэтому для древняго Литовца была удовольствіемъ, а вмѣстѣ съ тѣмъ и

потребностью жизни. Любовь народа къ охотѣ раздѣляли и великіе князья литовскіе, посвящавшіе всецѣло охотѣ свободное отъ трудовъ управленія время. Гедиминъ и Витовтъ послѣ одержанныхъ побѣдъ, по обыкновенію, отправлялись на охоту. Владиславъ Ягелло, пользуясь обиліемъ въ Бѣловѣжской пущѣ всякой дичи, а въ особенности зубровъ, часто здѣсь охотился. Въ 1426 г. тотъ же Ягелло съ женой и Литовскимъ княземъ Витольдомъ искали въ пущѣ убѣжища отъ страшной чумы, свирѣпствовавшей въ то время въ Польшѣ и Литвѣ. Весьма понятно, что вслѣдствіе этой любви къ охотѣ у великихъ князей, какъ дѣленіе великокняжескихъ пущъ, такъ равно и охрана лѣсовъ сдѣланы были примѣнительно къ охотѣ. Первое соотвѣтствующее законодательство мы встрѣчаемъ въ уставѣ Сигизмунда Августа, изданномъ въ 1557 г. Въ слѣдующемъ 1558 г. тотъ же король Польскій издаетъ повелѣніе на имя Мстибоговскаго старосты, Григорія Воловича, въ которомъ поручаетъ ему обозрѣть и описать всѣ пущи въ Великомъ Княжествѣ литовскомъ и звѣриные переходы, идущіе изъ—за Днѣпровскихъ полей къ этимъ пущамъ. Повелѣніе это было исполнено въ слѣдующемъ 1559 г. Всѣхъ пущъ, описанныхъ Воловичемъ, было 38. Изъ описанія ихъ можно убѣдиться, что большая часть пущъ дѣлилась на *остуны* т. е. на необходимыя для облавы пространства лѣса, причемъ было много оступовъ, называемыхъ зубриными, т. е. такихъ, въ которыхъ производились облавы на зубровъ, и что ближайшій надзоръ за пущами принадлежалъ т. н. *осочникамъ*. Въ 1636 г. по инструкціи короля Владислава IV учреждена была коммиссія для составленія т. н. *ординацій* правленія королевскими пущами въ б. Княжествѣ Литовскомъ. Въ ординацію эту, оконченную въ 1641 г., изъ числа 38 пущъ вошли только 7, между ними и Бѣловѣжская.

О пространствѣ, занятомъ въ то время пущами этими, можно судить по слѣдующимъ даннымъ: всѣхъ оступовъ въ пущѣ, описанныхъ въ ординаціи, считалось 447; принимая средній обводъ каждаго изъ нихъ въ $2^1/_2$ нѣмецкія или географическія мили, которыя были въ употребленіи въ Литвѣ съ самыхъ древнихъ временъ,—каждый остунъ заключалъ въ себѣ 0,49736 кв. мили, а всѣ 447 оступовъ 222,51 кв. мили или 1134770 дес. Составъ личнаго управленія королевскими пущами ограничи-

вался всего 1471 челов., простъ былъ также и способъ содержанія этого штата, т. е. на всѣхъ 1471 чел. приходилось среднимъ числомъ по 13 дес. земли.

Итакъ, какъ мы видимъ, Бѣловѣжская пуща издавна была государственной собственностью и имѣла особое управленіе. Въ отдаленныя времена на содержаніе охотниковъ—егерей и ловчихъ, своего рода лѣснаго войска, былъ установленъ особый налогъ въ количествѣ 4 грошей съ души. Изъ числа 277 семействъ, жившихъ тогда въ Бѣловѣжѣ въ качествѣ лѣсной стражи, каждая семья должна была по первому призыву выставлять въ назначенное мѣсто одного егеря въ полномъ охотничьемъ вооруженіи; кромѣ того, съ 240 морговъ земли, занятой сторожами, было опредѣлено доставлять по 2 двуконныхъ воза подъ перевозъ оружія и другихъ необходимыхъ въ то время охотничьихъ принадлежностей. Окрестнымъ же волостямъ было вмѣнено въ обязанность готовить бочки и солить въ нихъ убитую дичь.

Въ XIV столѣтіи, какъ мы видимъ изъ актовъ Великаго Княжества Литовскаго, Бѣловѣжская пуща занимала огромное пространство земли, составляющей нынѣ уѣзды: Бѣлостокскій, Брестскій, Пружанскій, Сокольскій и Волковыскій. Но существовавшій въ древности обычай раздавать земли и права на рыбную ловлю, сборъ сѣна, закладки пасѣкъ въ государственныхъ лѣсахъ и т. п.—былъ впослѣдствіи причиной значительнаго уменьшенія границъ этого обширнѣйшаго лѣснаго царства. Такъ, наприм., королемъ Сигизмундомъ I были отданы во владѣніе Бѣльска 582 дес. лѣса, а въ 1550 г. подарена старостѣ жмудскому, Героніму Ходкевичу, часть Бѣловѣжской пущи, находящаяся на правомъ берегу Нарева и перешедшая въ количествѣ 25.000 дес. уже впослѣдствіи отъ наслѣдника его, графа Викентія Тышкевича, въ казну.

Причиной уничтоженія лѣсовъ вообще, а въ Бѣловѣжѣ въ особенности, кромѣ вышеупомянутой пагубной по своимъ послѣдствіямъ раздачи лѣсовъ частнымъ лицамъ, были еще заводы, построенные въ разныхъ мѣстахъ пущи, гдѣ еще въ XIV столѣтіи существовали 4 желѣзодѣлательныхъ завода и фабрика поташа. Для этихъ заводовъ и фабрикъ были спеціально выписываемы рабочіе изъ Мазовіи и Жмуди, извѣстные подъ име-

немъ „будниковъ“. Не имѣя постояннаго мѣстожительства, люди эти обитали въ такъ называемыхъ „будкахъ“, или шалашахъ, разбросанныхъ по всему лѣсу и переносимыхъ съ мѣста на мѣсто,—смотря по тому, гдѣ должны были производиться работы. Войны, пожары и бури не могли причинить лѣсамъ столько вреда, сколько эти „будники“. Гдѣ только останавливался „будникъ“ съ топоромъ въ рукахъ и ружьемъ за плечами, лѣсъ положительно превращался въ пустыню. Однѣ непроходимыя трясины и болота останавливали опустошительную дѣятельность „будниковъ“, только тамъ находили убѣжище различные звѣри, и свободно могли чирикать и вить гнѣзда птицы.

Въ 1710 году Бѣловѣжская пуща была присоединена къ Брестской экономіи. Тогда заводы и фабрики замѣтно стали падать, и лишь одно пчеловодство было въ цвѣтущемъ состояніи: медъ собирали не гарнцами, какъ теперь, а цѣлыми бочками.

Вскорѣ затѣмъ въ царствѣ Польскомъ и на Литвѣ произошелъ громадный переворотъ: Литва перешла во владѣніе Россіи, причемъ часть Бѣловѣжской пущи, благодаря щедрости Екатерины II, была роздана разнымъ лицамъ. Между прочимъ, 20,000 дес. лучшаго лѣса достались фельдмаршалу Ферзену и Сиверсу; хуторъ-же Бѣловѣжъ и деревню Наревку-Скопово, съ ВЫСОЧАЙШАГО разрѣшенія, взялъ въ пятидесятилѣтнюю аренду графъ Михаилъ Иларіоновичъ Кутузовъ.

До окончательнаго присоединенія Литвы къ Россіи разумная дѣятельность Антона Тизенгауза не осталась незамѣтной и на лѣсахъ Бѣловѣжской пущи Несмотря на то, что многія изъ дѣйствовавшихъ тогда въ пущѣ промышленныхъ заведеній клонились уже къ упадку, доходъ ея все таки простирался, благодаря Тизенгаузу, до 40,000 руб. въ годъ. Этотъ благородный, хотя и недостаточно оцѣненный своими современниками, гражданинъ очистилъ хозяйственнымъ образомъ всѣ орошающія пущу рѣки и рѣчки отъ массы поваленныхъ и затруднявшихъ доступъ къ нимъ деревьевъ; русла ихъ, гдѣ въ этомъ оказалась необходимость, регулировалъ; а рѣку Наревъ соединилъ съ Наревкой, у самаго устья ихъ, посредствомъ канала, протекающаго черезъ обширное болото „Никоръ“ и извѣстнаго подъ названіемъ „Тизенгаузовскаго“.

Въ царствованіе Императора Александра I, въ 1803 г., былъ воспрещенъ входъ въ Бѣловѣжскую пущу безъ особаго разрѣшенія, охота-же на зубровъ, составляющихъ украшеніе пущи, могла производиться лишь по особому ВЫСОЧАЙШЕМУ повелѣнію. Это однако, къ сожалѣнію, не спасло ни пущи, ни зубровъ отъ систематическаго и постояннаго истребленія, и потому въ 1820 году была окончательно прекращена рубка лѣса въ пущѣ. Съ теченіемъ времени, съ явнымъ вредомъ для молодыхъ деревьевъ, набралось такое множество высохшихъ или поваленныхъ бурею старыхъ деревьевъ, что въ 1842 г. однѣхъ лишь поваленныхъ сосенъ огромныхъ размѣровъ насчитывали 300,000 штукъ, даже въ то время и при тогдашнихъ условіяхъ это представляло милліонную цѣнность, но по причинѣ затруднительности сбыта все это постепенно и безвозвратно гибло. Таково было положеніе дѣлъ до образованія въ Россіи Министерства государственныхъ имуществъ. Вскорѣ послѣ образованія этого министерства, въ 1833 году, въ Бѣловѣжскую пущу была отправлена особая коммиссія, состоявшая изъ компетентныхъ лицъ,—лѣсныхъ офицеровъ и топографовъ, которая, приведя все въ возможный порядокъ, раздѣлила пущу на 540 двухъ-верстныхъ участковъ (кварталовъ) и назначила 180 лѣтній срокъ рубки лѣса, дѣля его на шесть 30-ти лѣтнихъ періодовъ.

Результатъ умѣло заведеннаго и постоянно поддерживаемаго хозяйства получился прекрасный. Кто въ 1882 г. посѣтилъ промышленную Московскую выставку, тотъ не могъ не обратить вниманія на огромную пирамиду, составленную изъ древесныхъ матеріаловъ Бѣловѣжской пущи. Доски, выпиленныя изъ вѣковыхъ деревьевъ, поражали своей шириной, а образцы поперечнаго сѣченія дуба, ясеня, граба, клена и сосны, имѣвшіе не рѣдко аршина $1^1/_2$ въ діаметрѣ, а также экземпляры можжевельника и березы, принимающіе въ пущѣ огромные размѣры, обращали на себя всеобщее вниманіе спеціалистовъ.

Затѣмъ, въ 1889 г., по Высочайшему указу Бѣловѣжская пуща перешла въ вѣдѣніе Удѣльнаго Вѣдомства. Государю Императору благоугодно было присоединить ее къ числу частныхъ владѣній Царствующаго дома, взамѣнъ чего къ государственнымъ имуществамъ поступили 116713 дес. лѣса въ губерніи Орловской и Симбирской. Съ тѣхъ поръ пуща имѣла особое управленіе,

называвшееся Управленіемъ Бѣловѣжскаго Удѣльнаго Округа, коего Начальникъ жилъ въ селѣ Бѣловѣжѣ, гдѣ имѣется почтово-телеграфная контора, а равно телефонное сообщеніе со всѣми околотками, число которыхъ простирается до $1^1/_2$ тысячи.

По Высочайшему повелѣнію, состоявшемуся 28 Февраля 1898 г., Управленіе Бѣловѣжскаго Удѣльнаго Округа переименовано въ Управленіе Бѣловѣжской пущи. Одновременно съ этимъ рубка сырорастущаго лѣса прекращена совершенно въ предѣлахъ собственно Пущи и оставлена лишь въ смежной съ нею Свислочской дачѣ; въ Пущѣ же, съ цѣлью придать ей видъ благоустроеннаго парка, производится лишь уборка мертваго лѣса и очистка отъ кустарника и мелкихъ уродливыхъ деревьевъ. Въ адмистративномъ отношеніи пуща дѣлится на четыре имѣнія, которыми завѣдываютъ управляющіе; пятое же имѣніе, подвѣдомственное общему управленію Пущи, составляетъ Свислочская дача.

Говоря обо всѣхъ этихъ нововведеніяхъ, нельзя не упомянуть здѣсь еще и о томъ, что въ Бѣловѣжѣ за послѣднее время устроенъ звѣринецъ, охотничій павильонъ и великолѣпный

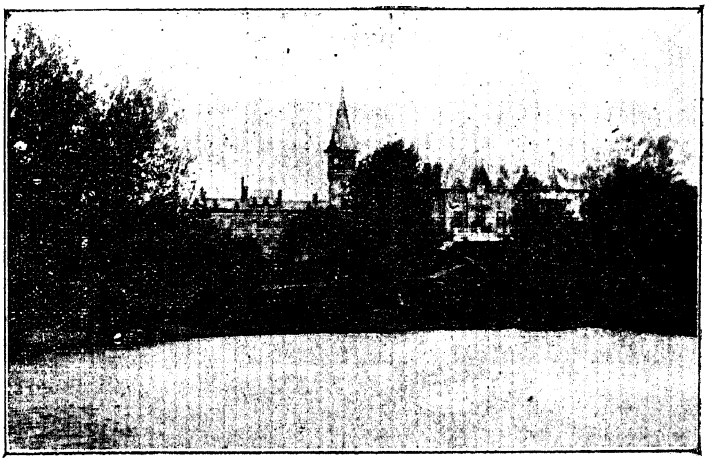

царскій дворецъ, представленный нами въ двухъ видахъ, сдѣланныхъ по снимкамъ гродненскаго фотографа Карасика. Кромѣ же всего этого къ селу Бѣловѣжу, гдѣ находится управленіе пущи, къ началу Августа 1897 проведена желѣзная дорога, соединяющая Пущу со станціей Юго-Западной желѣзной дороги—Бѣльскомъ.

До этого времени желѣзнодорожная линія проходила лишь до станціи Гайновки, на ней движеніе было открыто въ Августѣ 1894 г. По этой желѣзно-дорожной линіи въ 1898 г. провезено, какъ Удѣльнымъ вѣдомствомъ, такъ и частными лицами принадлежавшаго удѣламъ строеваго лѣса 487 деревьевъ, общею сложностью 44, 74 куб. саж. и дровъ—7716 куб. саженей. Кромѣ того, въ періодъ 1897/98 г. было сплавлено по рѣкамъ Нарвѣ, Наревкѣ и Лѣснѣ, 24070 деревьевъ, общею сложностью 3595,15 куб. саженей.

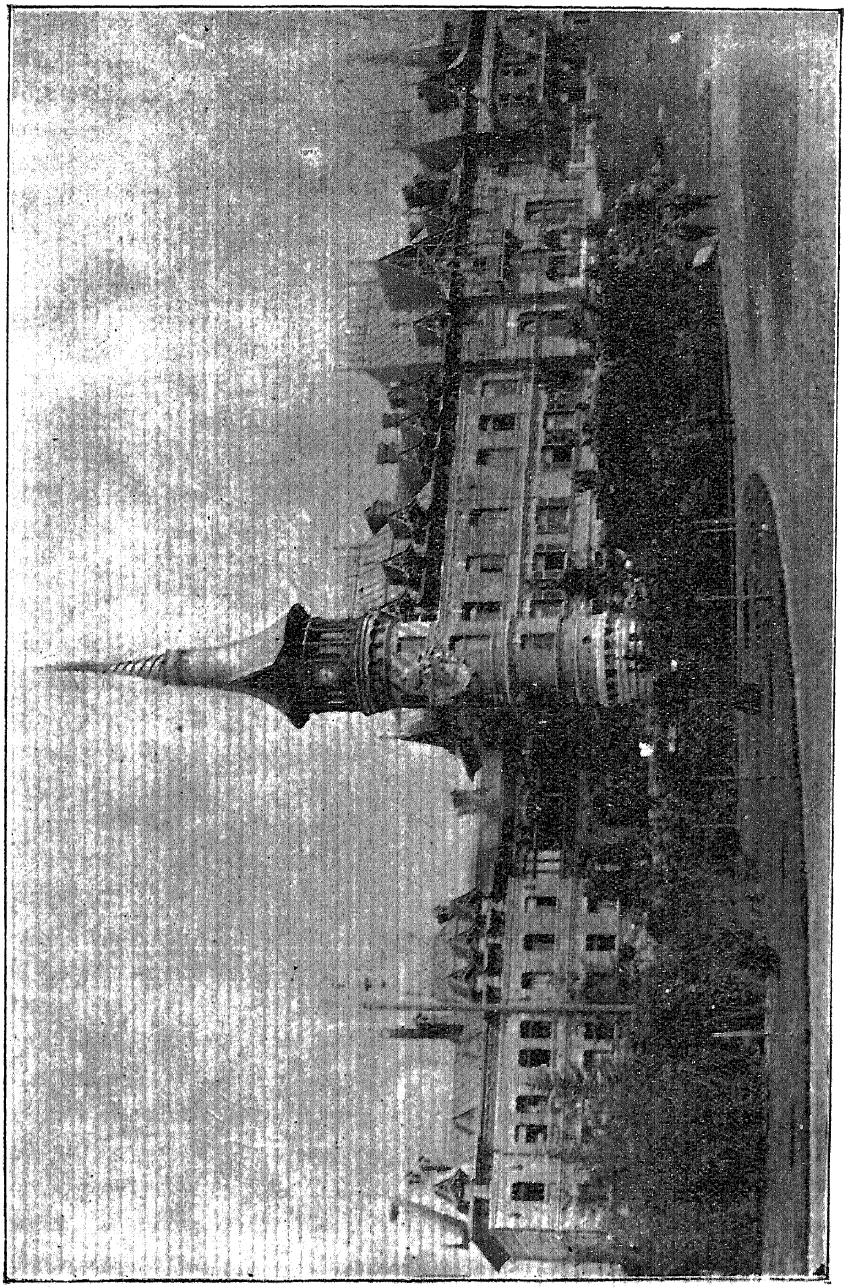

II.

ПРОИСХОЖДЕНІЕ НАЗВАНІЯ „БѢЛОВѢЖЪ“,

топографія, этнографія, фауна и флора его.

Изслѣдователи Бѣловѣжской пущи, теряясь въ безчисленныхъ догадкахъ, объясняютъ происхожденіе названія „Бѣловѣжъ“ весьма разнообразно. Желая быть однако въ данномъ случаѣ по возможности безпристрастнымъ, я постараюсь, безъ всякихъ субъективныхъ воззрѣній, передать здѣсь двѣ противоположныя попытки разъяснить этотъ спорный вопросъ. У польскихъ лѣтописцевъ Длугоша и Бѣльскаго мы находимъ разсказъ о томъ, что въ 1426 году, во время свирѣпствовавшей въ Литвѣ и Польшѣ чумы, Владиславъ Ягелло и князь Литовскій Витовтъ со своими семьями, искали убѣжища въ нынѣшней Бѣловѣжской пущѣ. По мнѣнію историковъ въ это именно время и образовались въ пущѣ первыя поселенія и, какъ они полагаютъ, именно въ томъ мѣстѣ, гдѣ нынѣ лежитъ такъ называемый „Старый Бѣловѣжъ.“ Въ разстояніи двухъ верстъ отъ этой мѣстности расположено урочище „Замчиско“. Полагаютъ, что здѣсь воздвигнутъ былъ нѣкогда охотничій дворецъ, или замокъ, съ „бѣлыми вѣжами“, или башнями. Это то названіе съ теченіемъ времени перешло и ко всему окружающему эту мѣстность лѣсному пространству. Таково первое толкованіе.

Прежде чѣмъ перейти къ изложенію второй версіи происхожденія названія „Бѣловѣжъ“, считаю нужнымъ пояснить, что, относя образованіе первыхъ осѣдлыхъ поселеній въ пущѣ къ XV вѣку, я разумѣю эпоху историческую, но несомнѣнно, что и до этого времени въ пущѣ уже обитали люди. Это подтверждается

находимыми здѣсь довольно часто кремневыми орудіями, а равно могилами отдаленной эпохи. Такъ, въ одной изъ нихъ, разрытой въ урочищѣ „Замчиско“ въ 1820 году, найдено нѣсколько человѣческихъ остововъ, подъ головами которыхъ находились глиняные сосуды. Точно также несомнѣнно, что ятвяги, это воинственное и загадочное для исторіи племя, во время кровавыхъ войнъ съ русскими и поляками находили именно здѣсь убѣжище отъ преслѣдованія и отсюда же, по Нареву, дѣлали безпрестанныя нападенія на Мазовію. Слѣды пребыванія ятвяговъ въ этой мѣстности сохранились въ названіяхъ окрестныхъ деревень и урочищъ. Такъ, напримѣръ, деревня „Голоды“, лежащая при дорогѣ, ведущей изъ Бѣльска въ Бѣловѣжъ, по всей вѣроятности, получила свое названіе отъ ятвяжскаго племени „Голодовъ“, деревня же „Поканево“, надо полагать, получила названіе свое отъ упоминаемаго въ Волынской или Ипатьевской лѣтописи другого ятвяжскаго племени Поканцевъ.

Второе объясненіе происхожденія названія „Бѣловѣжъ“ состоитъ въ слѣдующемъ.

Въ только что упомянутой Волынской лѣтописи говорится, что великій князь Владиміръ Васильевичъ Волынскій, опечаленный частыми разореніями Бреста непокойными сосѣдями-литовцами, поручилъ своему строителю Олескѣ, „мужу хитру“, который еще при отцѣ его строилъ многіе города, ѣхать на челнокѣ вверхъ по рѣкѣ Лѣснѣ и отыскать болѣе безопасное мѣсто для города. Исполняя повелѣніе своего князя, Олеско избралъ для этого мѣстность среди дремучаго лѣса, въ 35 верстахъ отъ Бреста (12 верстъ отъ границъ нынѣшней Бѣловѣжской пущи), при сліяніи рѣкъ Лѣсны и Бѣлой, берущей начало въ самой серединѣ пущи. Владиміръ, прибывъ на мѣсто со всѣмъ дворомъ, вполнѣ одобрилъ выборъ своего зодчаго, велѣлъ вырубить растущій здѣсь лѣсъ, основалъ городъ и соорудилъ вѣжу, или сторожевую башню, въ 17 саж. высоты и 16 саж. въ окружности.

Основанный городъ, по причинѣ каменистаго грунта земли, названъ былъ Каменцомъ. Построенная здѣсь сторожевая трехъэтажная башня съ подвалами и тайными ходами къ рѣкѣ, извѣстная подъ именемъ „Бѣлой каменецкой вѣжи“ и дала окружающей ея пущѣ названіе Бѣловѣжской. Это предположеніе подтверждается, между прочимъ, и тѣмъ, что во всѣхъ правитель-

ственныхъ актахъ великаго княжества литовскаго и королевства польскаго до XVII вѣка она называлась „Бѣловѣжскою-каменецкою.“

* * * * * * * * *

Жители села Бѣловѣжа и двадцати четырехъ деревень, расположенныхъ въ центрѣ Бѣловѣжской пущи или же на ея окраинахъ,—всѣ почти бѣлоруссы. Я говорю почти, такъ какъ

въ деревняхъ: Теремиска, Погорѣловцы и Буды живутъ мазуры, потомки упомянутыхъ мною въ предыдущей главѣ „будниковъ“;

въ колоніи же Шолы, лежащей вблизи деревни Масево, обитаетъ нѣсколько нѣмецкихъ семействъ. Бринкенъ, авторъ изданнаго въ 1828 году сочиненія: „Mémoire descriptive de la forêt Impériale de Białowieża,“ между прочимъ, говоритъ, что мѣстные кре-

стьяне отличаются крѣпкимъ тѣлосложеніемъ, выносливостью, одѣваются во всякое время года въ короткую изъ толстаго сукна коричневаго цвѣта сермягу, стянутую широкимъ кожанымъ поясомъ, и обуваются въ лапти изъ липовой коры. „Пуща и одинаковыя условія жизни“,—говоритъ знаменитый беллетристъ

Генрихъ Сенкевичъ, посѣтившій Бѣловѣжъ въ 1882 г., „послужили причиной того, что здѣсь потомки русскихъ, литовцевъ и мазуровъ не разнятся между собою ни одеждою, ни образомъ жизни, ни типомъ лица. Всѣ они по большей части высокаго роста и очень худощавы. Нѣжность цвѣта ихъ лицъ просто поразительна; этой рѣдкой у простонародья особенностью жители пущи обязаны лѣсной тѣни. Почти у всѣхъ у нихъ темнорусые волосы, мелкія черты лица и большіе задумчивые голубые глаза, выраженіе же ихъ красивыхъ лицъ нѣсколько угрюмо, полно какого-то меланхолическаго углубленія въ себя,—особенность, свойственная всѣмъ лѣснымъ жителямъ. Главное занятіе жителей Бѣловѣжской пущи, нѣкогда занимавшихся преимущественно пчеловодствомъ, составляетъ сельское хозяйство. Они сѣютъ рожь, овесъ, картофель, ячмень, ленъ, чечевицу, горохъ и отчасти пшеницу. Благодаря обилію прекрасныхъ пастбищъ въ пущѣ, крестьяне владѣютъ значительнымъ количествомъ домашняго скота; особенно хороши лошади, которыхъ они сбываютъ на ярмаркахъ въ Пружанахъ и Бѣльскѣ за голову по 200 руб., а иногда и дороже. Почти въ каждомъ крестьянскомъ домѣ находится ткацкій станокъ, на которомъ ткутъ сѣрое сукно, холстъ и „крашенницу“.

* * * * * * * * *

Бѣловѣжская пуща, какъ это уже было сказано, лежитъ въ срединѣ Гродненской губерніи (между 52° 29' и 52° 54' сѣв. широты и 21° 40' и 21° 49' восточной долготы отъ Парижа) и занимаетъ южную часть Волковыскаго уѣзда и западную Пружанскаго. Сѣверная часть ея покрыта обширными болотами, служащими источникомъ многихъ весьма важныхъ для всего сѣверо-западнаго края рѣкъ, какъ Гвоздня, Лѣсна, Наревъ, Наревка и Яселда. Изъ нихъ болѣе многоводная—Наревъ, берущій начало у восточныхъ границъ пущи, въ такъ называемомъ „Орлиномъ болотѣ“; онъ окружаетъ пущу съ сѣвера. Съ лѣвой стороны Наревъ принимаетъ въ себя Наревку, вытекающую изъ обширнѣйшаго болота Никоръ и прорѣзывающую Бѣловѣжъ по напра-

вленію съ сѣвера на западъ. Въ юго-западной же части Бѣловѣжа, въ окрестностяхъ д. Гайновки, беретъ начало рѣчка Лѣсна, притокъ Буга.

По картѣ генеральнаго штаба Бѣловѣжская пуща лежитъ, среднимъ числомъ, на 172, 39 метр. надъ уровнемъ моря. Благодаря этому, а равно громадному пространству, покрытому лѣсомъ, въ тѣни котораго снѣга не таютъ такъ скоро, какъ на открытыхъ поляхъ,—климатъ Бѣловѣжа суровѣе, нежели въ другихъ мѣстахъ края. Зима здѣсь длится обыкновенно дольше, и санный путь часто стоитъ еще недѣли двѣ и три, когда уже въ сосѣднихъ мѣстахъ снѣга не осталось и слѣда. Поэтому, между прочимъ, и деревья развиваются здѣсь позже, чѣмъ въ другихъ мѣстностяхъ той-же широты, а уборка хлѣбовъ начинается всегда спустя, по крайней мѣрѣ, цѣлую недѣлю послѣ начала жатвы въ окрестныхъ деревняхъ. Почва Бѣловѣжской пущи весьма разнообразна: мѣстами болотистая и торфяная, но, въ большинствѣ случаевъ, на супесчаной или суглинистой подпочвѣ лежитъ толстый верхній слой мягкаго плодороднаго чернозема или же большее или меньшее количество древеснаго перегноя.

Подобныя условія климата и почвы и стали причиной той удивительно богатой и разнообразной растительности, того необыкновеннаго роста, качествъ и толщины деревьевъ, того, наконецъ, богатства пастбищъ, благодаря коимъ въ Бѣловѣжской пущѣ живетъ столько разныхъ представителей травоядныхъ породъ. Идеально прямыя и гладкія, почти лишенныя сучьевъ сосны, громадные дубы и ясени, сплавляемые по Нареву и Вислѣ въ Данцигъ, считаются въ Англіи лучшимъ лѣснымъ матеріаломъ во всей Европѣ. Дубы въ Бѣловѣжской пущѣ достигаютъ нерѣдко шести-метровой толщины, а ростомъ могутъ сравняться иногда съ самой высокой сосной. „Сосна, дубъ, ясень, осина, ель, говоритъ Сенкевичъ, растутъ другъ около друга въ непосредственномъ сосѣдствѣ. Глядя въ даль, видимъ всѣ оттѣнки зелени, начиная съ темной до свѣтло-желтой. Другую особенность пущи составляетъ высота деревъ. Стремясь къ свѣту, который доступенъ лишь верхушкамъ, каждое дерево не развѣтвляется широко, но стрѣляетъ кверху высокимъ, лишеннымъ вѣтвей, стволомъ, который только у опушки покрывается зеленою короною. Молодой лѣсъ всей силой роста старается какъ бы вырвать-

ся на свѣтъ Божій; можно сказать, что дерево здѣсь думаетъ о толщинѣ только тогда, когда уже справилось съ высотой".

Еслибы количество главныхъ породъ деревъ, растущихъ въ Бѣловѣжской пущѣ, представить въ процентахъ, то приблизительно разсчетъ былъ бы такой: сосна дала бы 40%, ель 20%, дубъ 3%, а остальныя 37% составили бы ясень, кленъ, осина, липа, береза, черная и бѣлая ольха, ильмъ, берестъ, рябина, вязъ, грабъ и дикія яблони и груши.

Какъ велико разнообразіе растительности въ Бѣловѣжской пущѣ, доказываютъ, между прочимъ, изслѣдованія ученыхъ естествоиспытателей: Блонскаго, Дриммера и Эйсмонта, которые во время двухъ ботаническихъ экскурсій въ Бѣловѣжѣ (въ 1887 и 1888 г.) съумѣли собрать и отмѣтить 1337 экземпляровъ отдѣльныхъ растеній, а именно: 308 видовъ грибовъ, 121 мховъ, 10 папоротниковъ, 157 односѣмянодольныхъ растеній, 559 двусѣмянодольныхъ растеній и т. д. Изъ свойственныхъ однако почти одной только Бѣловѣжской пущѣ деревьевъ, нельзя не упомянуть здѣсь: 1) о тисѣ обыкновенномъ: (Taxus baccata), растущемъ въ урочищѣ Незнаново, Лѣсницкой стражи, въ 11 верстахъ отъ села Бѣловѣжа, чрезвычайно рѣдкомъ растеніи и здѣсь уже являющемся рѣдкостью (оно считается у крестьянъ вѣрнымъ средствомъ противъ водобоязни, что и служитъ причиной его истребленія, и 2): настоящей бѣлой ели, (Abies alba Müller) весьма рѣдкомъ деревѣ, извѣстномъ здѣсь подъ названіемъ „бѣлый тисъ"; оно находится въ пущѣ въ количествѣ лишь нѣсколькихъ сотъ штукъ, среди болота Никоръ, въ почти недоступной для человѣка мѣстности, называемой „Тисовкой".

Почти такое же разнообразіе, какъ въ царствѣ флоры, мы находимъ въ Бѣловѣжской пущѣ и въ царствѣ животныхъ. Птицы, разумѣется, имѣютъ здѣсь всего больше представителей. Изъ большаго множества ихъ назовемъ: тетеревовъ, глухарей, рябчиковъ, бекасовъ; изъ гнѣздящихся на высокихъ деревьяхъ, вблизи рѣкъ, довольно часты: цапля, журавль и черный аистъ, называемый у простонародья „шосто-сясто". Изъ хищныхъ птицъ, за истребленіе которыхъ назначено немалое вознагражденіе, водятся здѣсь, между прочимъ: совы, филины и орлы, и между послѣдними, какъ своего рода рѣдкость,—великолѣпный и величественный Императорскій орелъ—Aquila imperialis.

Изъ животныхъ, находившихся въ пущѣ въ былое время, нельзя не упомянуть здѣсь бобра, встрѣчавшагося по рѣкѣ Лѣснѣ еще въ 1836 и 1837 годахъ, но, благодаря хищнической охотѣ, исчезнувшаго нынѣ окончательно. Медвѣди, какъ хищные звѣри, уничтожены здѣсь почти совсѣмъ, такъ что появляются они въ пущѣ лишь какъ гости, во время странствованія изъ сосѣднихъ помѣщичьихъ лѣсовъ. Волки, преслѣдуемые лѣсною стражей, также переводятся, за то чаще встрѣчается рысь, нападающая нерѣдко даже на лосей, которые годъ отъ году уменьшаются въ числѣ. Дикая свинья въ настоящее время стала попадаться рѣже; красный же олень, лань и дикая кошка давно уже исчезли. Кромѣ того, здѣсь водятся во множествѣ: зайцы—бѣлякъ и русакъ, лисица, горностай, куница, хорьки и дикія козы.

Но главнымъ украшеніемъ Бѣловѣжской пущи и виновникомъ ея всемірной извѣстности является могучій зубръ, только здѣсь и сохранившійся. Ему мы посвятимъ слѣдующія главы нашего очерка.

III.

ПРЕЖНЕЕ И НЫНѢШНЕЕ МѢСТОПРЕБЫВАНІЕ ЗУБРОВЪ.

Зубръ или туръ (доказать тождество двухъ этихъ названій я попытаюсь въ одной изъ слѣдующихъ главъ настоящаго очерка) былъ извѣстенъ и описанъ еще болѣе чѣмъ за 300 лѣтъ до Р. Хр. Аристотелемъ, подъ именемъ *Bonasos* или *Monapos*. Встрѣчаемое только съ XII столѣтія названіе „зубръ," какъ кажется, перешло къ намъ изъ Греціи, гдѣ именно во Оракіи, въ концѣ IX вѣка, какъ мы это видимъ у Византійскаго писателя Ханіанта, дикій быкъ назывался *Zombros*. Названіе это перешло сначала въ Молдавію, тамъ оно измѣнилось въ *Zimber* или *Dzimber*, изъ котораго уже впослѣдствіи образовалось, вѣроятно, русское „зубръ". До того же времени зубръ носилъ названіе тура или *Auerochs'a* (дикаго быка) и, какъ одно изъ величайшихъ и замѣчательнѣйшихъ четвероногихъ животныхъ въ Европѣ, издавна упоминается въ пѣсняхъ, преданіяхъ и народныхъ сказаніяхъ, между прочимъ, и въ Нибелунгахъ, скандинавскихъ сагахъ и т. п, гдѣ онъ неоднократно выступалъ или какъ дѣйствующее лицо, или какъ олицетвореніе силы, отваги и храбрости.

Во времена Аристотеля зубръ встрѣчался почти по всей Европѣ. Въ первыхъ же вѣкахъ христіанства онъ является уже какъ рѣдкость въ Римѣ, гдѣ на публичной аренѣ падаетъ жертвой зрѣлищъ. По мѣрѣ заселенія юга, зубръ переходитъ все дальше и дальше на сѣверъ. Во времена Карла Великаго онъ является уже въ тѣхъ мѣстностяхъ, гдѣ въ настоящее время находится Франція, Скандинавія, Пруссія, Галиція, Венгрія и Румынія.

Въ Литвѣ, въ XII—XV вѣкахъ, зубры встрѣчались почти повсемѣстно. Извѣстный геологъ сэръ Родерикъ Мурчисонъ объясняетъ это явленіе слѣдующей гипотезой. По его мнѣнію, зубры сохранились на пощаженной отъ всемірнаго потопа возвышенной мѣстности, расположенной между Бугомъ и Днѣпромъ, начиная отъ Пинскихъ болотъ до Азовскаго моря. Оттуда уже зубры разбрелись, между прочимъ, и по окаймленнымъ широкими болотистыми долинами рѣкъ Бобра, Буга, Нарева, Нурца и Нѣмана, литовскимъ дремучимъ дѣвственнымъ дебрямъ, достойнымъ представителемъ величія и красоты коихъ и является Бѣловѣжская пуща.

Чтобы дать читателямъ хотя приблизительное понятіе о томъ, въ какомъ громадномъ количествѣ нѣкогда водились зубры въ Литвѣ, я упомяну здѣсь хотя-бы только о томъ, что Владиславъ Ягелло, въ 1409 году, посылалъ на плотинахъ по Вислѣ въ Плоцкъ, гдѣ находилась армія, которой предстояло вести войну съ крестоносцами, по двѣсти бочекъ соленаго мяса зубровъ и лосей. Въ 1429 же году князь литовскій Витольдъ, во время съѣзда коронованныхъ особъ въ Луцкѣ, на Волыни, велѣлъ убивать ежедневно, кромѣ множества другихъ животныхъ, по сотнѣ зубровъ.

Въ Германіи зубры исчезли ранѣе, чѣмъ гдѣ-либо въ другомъ мѣстѣ. Въ первой половинѣ XVI столѣтія Гесснеръ нашелъ черепы зубровъ, повѣшенные на стѣнахъ въ ратушахъ Майнца и Вормса; они служили украшеніемъ и вмѣстѣ съ тѣмъ свидѣтельствовали, что и берега Рейна нѣкогда имѣли это великолѣпное животное. По Ржончинскому (*Hist. Regni Pol.*), въ началѣ XVIII вѣка въ Пруссіи насчитывалось до 70 зубровъ. Во время же знаменитой охоты, устроенной Фридрихомъ I въ честь Императора Петра I, палъ послѣдній изъ представителей рода зубровъ на прусской землѣ. Въ томъ же вѣкѣ зубры еще встрѣчались въ Молдавіи, въ гербѣ которой, какъ извѣстно, помѣщается голова этого животнаго. Въ 1770 году былъ убитъ зубръ на Кавказѣ. Но это не былъ единственный случай: въ 1830 г. въ Академію Наукъ въ Петербургѣ была вновь прислана шкура зубра съ Кавказа. Полковникъ Таубе, жившій въ 1836 г. на Кавказѣ, описалъ охоту на этихъ звѣрей, которые и нынѣ, а по крайней мѣрѣ, еще недавно появлялись отъ времени до времени

у Эльборуса и Большаго Зеленчука, а главнымъ образомъ у впаденія рѣки Урупъ въ Кубу. Академикъ Шмидтъ и Поповъ свидѣтельствуютъ, что по указаніямъ монгольскихъ и тибетскихъ ученыхъ зубры цѣлыми стадами населяютъ мѣстность между Тибетомъ и одной изъ провинцій обширнаго Китая—Сапси; китайцы будто-бы называютъ зубра „*Sy*," а монголы „*Buchakugaresu*"; и тѣ и другіе свободно будто-бы отличаютъ его отъ буйвола и другихъ видовъ быка.

Не только Европа и Азія служили мѣстопребываніемъ зубровъ, но ихъ не разъ встрѣчали и въ Африкѣ. Это подтверждаетъ, Кольбъ въ своемъ сочиненіи „*Description du cap de Bonne Esperance*" и священникъ Лебонъ въ „*Voyage en Abissinie.*" Согласно этимъ путешественникамъ, готтентоты называютъ зубра „*Bolackley*"; во время войны пользуются имъ, какъ верблюдомъ, а во время мира онъ служитъ имъ защитникомъ пасущихся стадъ отъ дикихъ звѣрей. Какимъ образомъ это происходитъ, мы не знаемъ.

Что касается Россіи, то въ ней до 1700 г., какъ мы видимъ изъ письма Форстера къ Бюффону, число зубровъ было довольно значительно, а у Далматова находимъ упоминаніе о томъ, что въ 1840 году въ Лысковской казенной фермѣ, Семеновскаго уѣзда, Нижегородской губерніи, убитъ былъ зубръ, а вскорѣ затѣмъ въ продолженіе 8 лѣтъ, пало подъ выстрѣлами охотниковъ еще 6 штукъ. Появленіе зубровъ въ Нижегородской губерніи Далматовъ объясняетъ такимъ образомъ: „лѣса Семеновскаго уѣзда,—говоритъ онъ,—примыкаютъ къ 100 милліонамъ десятинъ лѣсовъ губерній Костромской, Вятской, Вологодской, Архангельской, Олонецкой и Пермской. А такъ какъ лѣса послѣдней изъ названныхъ губерній соединяются съ громадными пущами Сибири, восточная часть которыхъ, у подножія Саянскихъ горъ, соединяется съ лѣсами Китая, то весьма возможно, что зубры изъ китайскихъ лѣсовъ перешли въ сибирскіе, а уже оттуда—въ Нижегородскую губернію". Во всякомъ случаѣ, если они тамъ находятся и нынѣ, то, вѣроятно, какъ отдѣльные странствующіе экземпляры. Нигдѣ-же нѣтъ ихъ въ такомъ количествѣ, какъ въ нашей Бѣловѣжской пущѣ.

И здѣсь однако, не смотря на покровительство науки и закона, зубръ, къ сожалѣнію, мало-по-малу переводится. Что

это такъ,—объ этомъ свидѣтельствуетъ нижеприведенный рядъ статистическихъ данныхъ, которыя намъ удалось собрать изъ частныхъ и оффиціальныхъ источниковъ за довольно долгій періодъ времени. Вотъ онѣ: въ 1815 году въ Бѣловѣжской пущѣ насчитывалось лишь 300 штукъ зубровъ (старыхъ и молодыхъ), въ 1820 году—500 штукъ, въ 1830—700 штукъ, а дальше—по слѣдующей таблицѣ:

Въ	1832	году	всѣхъ	зубровъ	было 712 штукъ.
„	1835	„	„	„	782 „
„	1840	„	„	„	945 „
„	1845	„	„	„	1018 „
„	1850	„	„	„	1550 „
„	1855	„	„	„	1824 „
„	1857	„	„	„	**1898** „
„	1860	„	„	„	1575 „
„	1865	„	„	„	639 „
„	1870	„	„	„	498 „
„	1873	„	„	„	527 „
„	1875	„	„	„	558 „
„	1876	„	„	„	561 „
„	1877	„	„	„	565 „
„	1878	„	„	„	571 „
„	1879	„	„	„	570 „
„	1880	„	„	„	579 „
„	1881	„	„	„	574 „
„	1882	„	„	„	600 „
„	1883	„	„	„	592 „
„	1884	„	„	„	384 „
„	1885	„	„	„	433 „
„	1886	„	„	„	427 „
„	1887	„	„	„	438 „
„	1888	„	„	„	440 „
„	1889	„	„	„	380 „
„	1890	„	„	„	403 „
„	1891	„	„	„	479 „
„	1892	„	„	„	491 „

О томъ, что число зубровъ, не смотря на удвоенный за послѣднее время и весьма добросовѣстный уходъ за ними, очень не-

значительно поднялось выше цифры 1890 года, свидѣтельствуетъ лучше всего сопоставленіе сей послѣдней съ количествомъ зубровъ, которые насчитывались въ Бѣловѣжской пущѣ и Свислочской дачѣ въ 1892 году (403 шт. и 491). Сопоставляя же это послѣднее число съ тѣмъ количествомъ зубровъ, которымъ по вышеприведенной таблицѣ отмѣченъ 1857 годъ (1898 штукъ) и которое за весь шестидесятилѣтній періодъ счисленія оказывается максимальнымъ,—мы придемъ къ убѣжденію, что число зубровъ за послѣдніе тридцать лѣтъ уменьшилось почти въ четыре раза и что цифру 500 нужно считать приблизительно вѣрнымъ среднимъ числомъ всѣхъ зубровъ въ Бѣловѣжѣ. Доказываетъ это, между прочимъ, и число зубровъ, находящихся здѣсь въ 1898 году, въ которомъ, какъ въ Пущѣ, такъ и въ Свислочской дачѣ вмѣстѣ насчитывалось: старыхъ—395 и молодыхъ —270 головъ.

Чѣмъ объясняется фактъ, что, несмотря на ежегодный почти 10%-ный приплодъ, несмотря на всѣ старанія и усилія лицъ, на обязанности которыхъ лежитъ попеченіе о зубрахъ, число ихъ нисколько, къ сожалѣнію, не увеличивается,—мы постараемся изложить, когда намъ придется говорить о естественной исторіи зубра, его жизни и обычаяхъ.

IV.

О тождествѣ названій зубра и тура.

Было время, когда европейскіе зоологи и палеонтологи вели горячій споръ о томъ, обозначаетъ ли названіе „зубръ“ и „туръ“ двѣ различныхъ или же одну только породу животныхъ. Первое мнѣніе, основанное отчасти на сообщеніяхъ древнихъ писателей (Аристотель, Юлій Цезарь, Плиній и Сенека), а главнымъ образомъ на сочиненіи Герберштейна (Rerum Moscoviticarum commentarii), защищали даже такія свѣтила науки, какъ Бюффонъ, Линней и Кювье, утверждавшій въ своемъ знаменитомъ сочиненіи: „Recherches sur les ossements“, что изъ двухъ видовъ дикаго быка въ Европѣ одинъ—туръ („Urus“ Цезаря) уже ранѣе пересталъ существовать, а другой—зубръ живетъ еще до сихъ поръ. На самомъ дѣлѣ однако это далеко не такъ. Сообщенія древнихъ писателей по этому вопросу недостаточно точны и даже противорѣчивы. Всѣ они, за исключеніемъ развѣ одного Аристотеля, какъ кажется, писали о зубрѣ лишь по слухамъ; никто изъ нихъ лично не наблюдалъ этого животнаго, а при передачѣ извѣстій о немъ, по всей вѣроятности, заимствовали свѣдѣнія другъ у друга.

Менѣе другихъ въ данномъ случаѣ можно опираться на Плинія, такъ какъ этотъ ученый римлянинъ подъ именемъ „bonasos“ и „bison“ описываетъ два отдѣльные вида дикихъ быковъ (bubali), въ то время какъ порода буйволовъ (bubali) Европѣ не принадлежала никогда и появилась изъ Азіи только въ VI вѣкѣ

послѣ Р. Х., то есть почти черезъ пятьсотъ лѣтъ послѣ смерти самаго Плинія, а слѣдовательно и описаніе его никакъ не можетъ относиться къ туру или зубру. Что же касается Аристотеля, то его названіе „bonasos“ относится собственно къ бизону (bos americanus). Да и на зоологическія описанія Юлія Цезаря (De bello gallico) полагаться не всегда можно, хотя бы потому, что онъ, напримѣръ, приписывалъ, между прочимъ, лосямъ ноги безъ суставовъ, отчего будто бы эти животныя никогда не ложатся, а управши, не въ состояніи встать.

Мнѣнію Герберштейна, какъ не-зоолога, точно также нѣтъ основанія придавать большаго значенія. Его утвержденіе о существованіи двухъ разныхъ видовъ животныхъ—тура и зубра—мы можемъ приписать тому обстоятельству, что во время своего путешествія въ 1525 году по Бѣловѣжской пущѣ онъ былъ введенъ въ заблужденіе кѣмъ-либо несвѣдующимъ, или, какъ предполагаетъ Боянусъ, подъ именемъ туровъ понималъ и описалъ видъ обыкновенныхъ дикихъ быковъ, стада которыхъ еще долгое время послѣ приручения воловъ въ большомъ числѣ наполняли лѣса средней Европы.

Во всякомъ случаѣ, предположеніе древнихъ и идущихъ вслѣдъ за ними нѣкоторыхъ новѣйшихъ естествоиспытателей, что зубръ и туръ—два разныхъ вида животныхъ, еще въ прошломъ столѣтіи было отвергнуто, какъ не подтверждаемое никакими положительными доказательствами.

На опроверженіе этого мнѣнія, кромѣ многихъ другихъ ученыхъ, главнымъ образомъ повліяли: Юлій Пушъ, усердный труженикъ въ области геологіи и палеонтологіи, извѣстный врачъ и естествоиспытатель; далѣе, Іонсонъ, утверждающій въ своемъ сочиненіи „Historia naturalis animalium“, что „животное, называемое въ Мазовіи и Жмуди туромъ, въ Литвѣ носило названіе зубра“; затѣмъ, Матвѣй изъ Мѣхова, рѣдкій знатокъ русско-литовскаго и латышскаго нарѣчія, говоритъ, что дикіе волы на Руси называются турами, а въ Литвѣ—зубрами; наконецъ, знаменитый польскій историкъ Длугошъ, описывая охоту короля Болеслава Кривоустаго на зубровъ въ 1107 году, разсказываетъ, какъ раненный зубръ вымещалъ ярость свою на одномъ юношѣ Сетехѣ, и въ разсказѣ своемъ три раза называетъ животное попеременно: зубромъ, туромъ и одинцомъ.

Все вышесказанное достаточно подтверждаетъ мнѣніе, что названія „зубръ“ и „туръ“ относились къ одному и тому же животному. Доказательство этого мы можемъ еще найти не только въ произведеніяхъ современныхъ ученыхъ естествоиспытателей, но и въ народныхъ преданіяхъ, пѣсняхъ, названіяхъ мѣстностей, рѣкъ, и т. д.

Въ Гродненской губерніи, гдѣ рѣка Нѣманъ, Бугъ и Рось составляли нѣкогда границу Литвы и Руси, на одномъ берегу этихъ рѣкъ мы встрѣчаемъ названія: Зубры, Зубровъ уголъ, Зубровка, Зубрица, а на другомъ: Турно, Турлея, Туровецъ, Туросно, Туровъ лугъ и т. д. Любимая же зубрами трава (Hierochloe borealis) на одной сторонѣ вышеупомянутыхъ рѣкъ носитъ названіе „зубрицы“, „зубровки“, а на другой называется: „турицей“, „туровкой“ и „турьей травой“.

При свадебныхъ обрядахъ въ Кобринскомъ и Пружанскомъ уѣздахъ, въ мѣстахъ исконнаго пребыванія зубровъ, когда молодые садятся за столъ, поютъ:

Отчините оконце,
Нехай вскочитъ солнце!
Нехай мы обачимо, по що мы пріѣхали;
Чи *туръ*, чи *турица*,
Чи красна молодица . . . . и проч.

Все это приводитъ насъ къ заключенію, что зубры, населявшіе нѣкогда всю Литву и Польшу, а прежде почти и всю Европу, хотя и были извѣстны тамъ и сямъ подъ разными именами, тѣмъ не менѣе составляли одинъ и тотъ же видъ настоящаго Бѣловѣжскаго зубра. Надо полагать, что по мѣрѣ истребленія лѣсовъ въ Польшѣ и Литвѣ польскіе туры, или литовскіе зубры, искали убѣжища въ болѣе недоступныхъ мѣстахъ, въ лѣсныхъ дебряхъ, нетронутыхъ еще рукою человѣка, и въ поискахъ своихъ, конечно, не могли найти лучшаго пристанища, чѣмъ Бѣловѣжская пуща.

V.

ОХОТА НА ЗУБРОВЪ.

Въ былыя времена, до изобрѣтенія пороха и огнестрѣльнаго оружія, считалось геройскимъ подвигомъ убить зубра, который, какъ упоминалось, далеко не составлялъ нѣкогда такой рѣдкости, какъ нынѣ. И дѣйствительно, чтобы убить зубра при помощи копья или меча требовалась необыкновенная храбрость, значительная сила и ловкость. Всякій поэтому, кому удавалось въ неравной борьбѣ осилить это громадное, сильное, а въ раздраженіи и гнѣвѣ и свирѣпое животное, дѣлался героемъ народной поэзіи, долгое время являлся предметомъ необыкновеннаго почета, а иногда даже, лишь благодаря этому обстоятельству, избирался въ военачальники цѣлаго племени. Поэтому-то никогда и не пытались такъ или иначе уменьшать опасность, сопряженную съ охотой на зубра, а наоборотъ, обыкновенно старались нарочно увеличить ее. Такъ, напримѣръ, во времена короля Остготовъ Теодорика Великаго строго были воспрещены всякія охотничьи уловки, въ родѣ крика въ лѣсахъ, употребленія роговъ и т. п., потому что испуганное этимъ животное могло временно потерять свойственную ему энергію и смѣлость, а охотникъ, пользуясь этимъ, могъ воодушевиться для боя, набраться храбрости и увѣренности въ успѣхѣ.

Охота на зубровъ производилась нѣкогда слѣдующимъ образомъ. Мѣсто, въ которомъ было замѣчено стадо зубровъ, сначала загораживалось со всѣхъ сторонъ стволами огромныхъ

упавшихъ деревьевъ, о размѣрахъ которыхъ можетъ теперь имѣть понятіе лишь тотъ, кому хоть разъ въ жизни случилось заглянуть въ глубину Бѣловѣжской пущи. Затѣмъ, въ средину устроенной такимъ образомъ засады, впускали цѣлую стаю собакъ, спеціально для этого воспитанныхъ и дрессированныхъ. Спугнутые зубры разбѣгались во всѣ стороны и всюду наталкивались на скрытыхъ за деревьями ловцовъ. Болѣе смѣлые изъ нихъ и стоящіе ближе къ зубру бросались на него съ копьемъ въ рукѣ; вслѣдъ за ними и другіе, крпками и соотвѣтственными движеніями, старались обратить на себя вниманіе раненаго животнаго и наносили ему новые удары. Это продолжалось до тѣхъ поръ, пока истекающій кровью и обезсиленный зубръ не падалъ, испуская духъ. Когда-же разъяренный зубръ старался напасть на одного изъ участниковъ охоты, чтобы рогами повергнуть его на землю и растоптать съ презрѣніемъ ногами, какъ бы метя за неуваженіе къ своему могуществу; когда онъ кидался на скрывшагося за деревомъ охотника и ударялъ въ стволъ своимъ крѣпкимъ, кудрявымъ лбомъ съ необыкновенной силой и упорствомъ; когда при помощи громаднаго широкаго языка своего онъ пытался зацѣпить ловца за платье, привлечь къ себѣ и излить на немъ весь запасъ клокочущаго въ немъ бѣшенства и злобы,—тогда, застигнутый ловецъ, не потерявшій присутствія духа, бросалъ въ глаза зубру красный платокъ или шапку, и спасался бѣгствомъ, пока животное, внѣ себя отъ бѣшенства и боли, яростно кидалось на ненавистный для глазъ его предметъ.

Хотя охота на зубровъ была сопряжена съ немалою опасностью, однако, вслѣдствіе лестной извѣстности и немалой матеріальной выгоды, которыя она доставляла охотнику, она велась почти постоянно и, вмѣстѣ со многими иными причинами, повліяла несомнѣнно на истребленіе этихъ величественныхъ животныхъ. Охота на зубра была прибыльной и выгодной въ различныхъ отношеніяхъ. Убивали зубровъ ради мяса, которое (въ особенности мясо самокъ и телятъ) весьма здорово и питательно, а вымоченное въ уксусѣ или красномъ винѣ, оно мягче и нѣжнѣе даже мяса дикой козы или лося. И шкура зубра тоже имѣла всегда большую цѣнность. Она въ два раза толще шкуры обыкновеннаго быка и, послѣ предварительнаго насыщенія рыбьимъ или другимъ какимъ-либо жиромъ, употреблялась литовцами

для постройки прочныхъ и непромокаемыхъ лодокъ. Шкура же, снятая съ головы зубра,—отличающейся, какъ извѣстно, особымъ, напоминающимъ мускусъ запахомъ,—была нѣкогда употребляема для поясовъ, которые у замужнихъ женщинъ играли роль чудеснаго, облегчающаго роды талисмана. Вѣра въ подобное свойство этихъ поясовъ придавала имъ такую стоимость, что какъ драгоцѣнность, они были приносимы въ даръ супругамъ коронованныхъ особъ. Такъ, между прочимъ, баронъ Герберштейнъ, нѣмецкій посолъ при польскомъ дворѣ, получилъ отъ королевы Боны два такихъ пояса и одинъ изъ нихъ, по пріѣздѣ въ Вѣну, принесъ въ даръ своей государынѣ. Далѣе, рогъ зубра, какъ у Славянъ, такъ и у Германцевъ, имѣлъ то же значеніе, что и вражескій черепъ у Скандинавовъ. Это былъ одинъ изъ наиболѣе цѣнныхъ побѣдныхъ трофеевъ, онъ сохранялся, какъ видимое доказательство геройства предковъ, и переходилъ изъ поколѣнія въ поколѣніе. Цѣнность его въ глазахъ народа увеличивалась еще и вслѣдствіе того, что, согласно повѣрію, даже самый сильный ядъ, налитый въ рогъ зубра, терялъ свою ядовитость. Лучшимъ доказательствомъ того какъ на Литвѣ цѣнили рогъ зубра, служитъ фактъ, что отдѣланные золотомъ и драгоцѣнными камнями рога зубра, убитаго Гедиминомъ, хранились въ сокровищницѣ великихъ князей Литовскихъ; затѣмъ, одинъ изъ нихъ, на луцкомъ сеймѣ въ 1429 году, былъ лично подаренъ княземъ Витольдомъ Императору Сигизмунду. Турій рогъ „въ полтретья ведра“ былъ, какъ извѣстно; заздравнымъ кубкомъ князя Владиміра. Славянскій идолъ Святовидъ изображался обыкновенно держащимъ въ правой рукѣ турій рогъ, оправленный въ драгоцѣнный металлъ и осыпанный дорогими каменьями. При проѣздѣ чрезъ городъ Псковъ царевны Софьи, нареченной невѣсты Іоанна III Васильевича, Псковитяне вышли бить ей челомъ наполненными медомъ и виномъ кубками и золочеными турьими рогами.

Такимъ образомъ, какъ видимъ, не было недостатка въ причинахъ для истребленія зубровъ. Но приказъ короля Сигизмунда Августа, установившій за самовольное убіеніе зубра смертную казнь, замѣненную впослѣдствіи денежной пеней, положилъ предѣлъ этому истребленію. Съ тѣхъ поръ охота въ Бѣловѣжской, а также и Яхтуровской пущѣ, въ Польшѣ, въ которой до 1627 г. имѣлось нѣкоторое количество зубровъ, называвшихся здѣсь

турами,—не могла происходить иначе, какъ по особому разрѣшенію короля. Разрѣшеніе это удавалось получать лишь привилегированнымъ лицамъ. Но сами царственныя особы часто устраивали поѣздки въ Бѣловѣжскую пущу и съ удовольствіемъ и увлеченіемъ предавались охотѣ на зубровъ. Въ пущѣ охотились: великій князь литовскій Витольдъ; король Владиславъ Ягелло, упавшій здѣсь въ 1426 году (по преданью,-въ мѣстности, называющейся „Оленьею горою“) съ лошади и сломавшій ногу; оба Сигизмунда, Стефанъ Баторій, особенно часто совершавшій поѣздки изъ Гродны въ пущу; Янъ Казимиръ, Августъ II, раненый медвѣдемъ во время охоты 15 декабря 1705 г.; затѣмъ, Августъ III и, наконецъ, король Станиславъ Понятовскій.

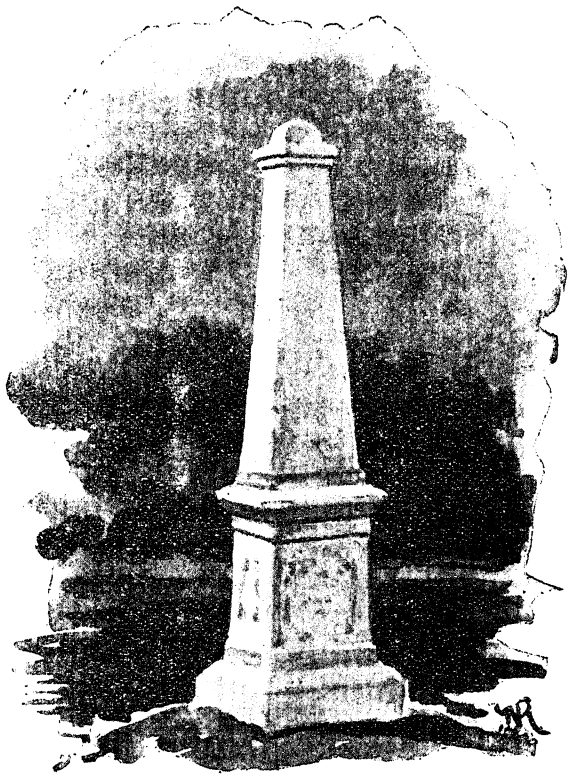

Знаменитая охота предпослѣдняго польскаго короля, 9 октября 1752 года, въ обществѣ его сыновей Карла и Ксаверія, а

также нѣсколькихъ заграничныхъ пословъ и нѣкоторыхъ литовскихъ и польскихъ вельможъ, во время которой пало 42 зубра и въ томъ числѣ 20 отъ руки короля Августа, была увѣковѣчена постановкой на берегу Наревки, у деревни Новый Бѣловѣжъ,—видъ котораго съ 1752 года взятъ мною изъ сочиненія Бринкена,—небольшого каменнаго памятника, имѣющаго форму обелиска. Памятникъ этотъ снабженъ соотвѣтственною надписью съ поименованіемъ фамилій всѣхъ участвовавшихъ. Одна изъ многихъ охотъ короля Станислава Понятовскаго на зубровъ была омрачена, по Бринкену, тѣмъ обстоятельствомъ, что одинъ несчастный изъ числа двухъ тысячъ крестьянъ, согнанныхъ для облавы въ пущу, былъ растерзанъ медвѣдемъ, почти у ногъ короля и его свиты, а именно у самой трехъэтажной бесѣдки, построенной по приказанію короля.

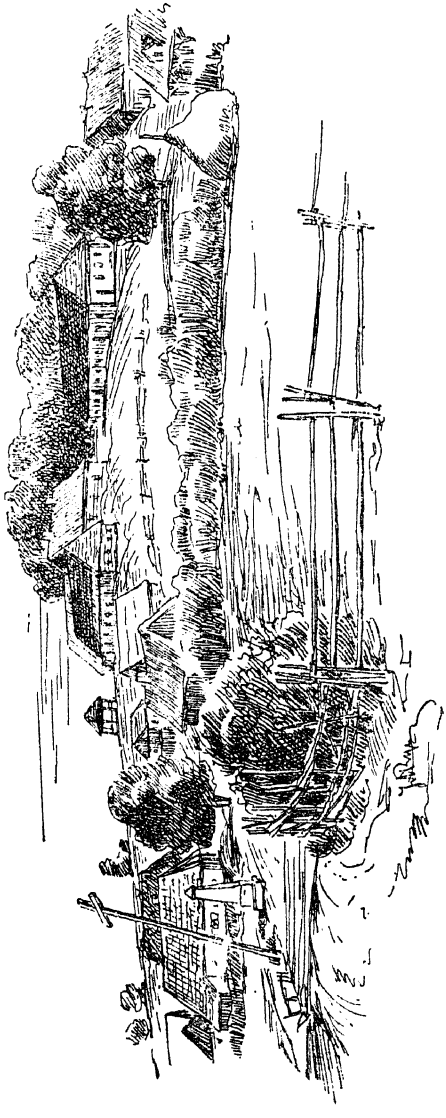

За послѣднія четырнадцать лѣтъ только четыре раза происходили въ Бѣловѣжѣ болѣе или менѣе значительныя охоты на зубровъ. Въ 1884 г., съ 29 февраля по 2 Марта, устроена была охота для князей Лихтенштейнскихъ и Альтенбургскаго, во время которой пали три старыхъ зубра и два огромныхъ оленя.

Въ мартѣ мѣсяцѣ 1894 года въ Бѣловѣжской пущѣ имѣла мѣсто рѣдкая *hunting-party*, въ коей принимали участіе начальникъ главнаго управленія удѣловъ князь Вяземскій, помощникъ его г. Бергъ. князь Д. В. Голицынъ, генералъ графъ Толстой и еще нѣсколько приглашенныхъ лицъ. Князю Голицину и графу Толстому удалось убить по одному зубру; одинъ изъ убитыхъ, старый зубръ, былъ до того воинственнаго характера, что позволялъ себѣ нападать на лѣсниковъ, убивать своихъ товарищей,—однимъ словомъ, долгое время держалъ весь звѣринецъ какъ будто бы въ осадномъ положеніи.

О результатахъ предпослѣдней охоты, имѣвшей мѣсто въ августѣ мѣсяцѣ 1894 г. и удостоенной присутствія Императора Александра III, а равно послѣдней Высочайшей охоты, продолжавшейся съ 28 Августа по 7 Сентября минувшаго 1897 г., —мы скажемъ въ концѣ настоящей главы. Пока однако, чтобы дать читателямъ понятіе, какъ такія охоты происходятъ въ настоящее время и какъ онѣ устраивались нѣсколько десятковъ лѣтъ тому назадъ, я перейду къ описанію одной изъ знамѣнитѣйшихъ охотъ на зубровъ въ прошедшей четверти настоящаго столѣтія, происходившей 6 и 7 октября 1860 года.

Осенью 1860 года Императору Александу II благоугодно было повелѣть министерству государственныхъ имуществъ устроить въ пущѣ охоту на зубровъ, которой до того времени не было уже тамъ лѣтъ семьдесятъ слишкомъ.

Непосредственное руководство надъ устройствомъ охоты поручено было управляющему гродненскою палатою государственныхъ имуществъ д. с. с. Кожевникову, ближайшій же надзоръ за всѣми распоряженіями приняли на себя: прибывшій въ Бѣловѣжъ уже въ концѣ сентября товарищъ министра государственныхъ имуществъ, свиты Его Величества генералъ-маіоръ Зеленой и егермейстеръ Высочайшаго Двора графъ Ферзенъ.

Закипѣла работа. Въ лѣсу ею было занято постоянно до двухъ тысячъ крестьянъ. Подъ наблюденіемъ мѣстнаго лѣсничаго, поручика фонъ-Штральборна, и унтеръ-егермейстера Иванова производились облавы для загона звѣрей; загонялись не только зубры, но и лоси, серны, кабаны, лани, лисицы, волки и зайцы. Въ селѣ же Бѣловѣжѣ въ то же время шли работы по устройству временныхъ помѣщеній для Высокихъ Гостей.

И вотъ, въ ночь съ 4 на 5 октября прибыли въ Бѣловѣжъ приглашенные Императоромъ на охоту: его королевское высочество принцъ Карлъ прусскій, его королевское высочество принцъ Августъ Виртембергскій и принцъ Фридрихъ Гессенъ-Кассельскій. Въ ночь же съ 5 на 6 октября, въ одномъ экипажѣ съ великимъ герцогомъ Саксенъ-Веймарскимъ, изволилъ прибыть Императоръ, а вслѣдъ за ними прибыла въ Бѣловѣжъ и вся многочисленная свита.

Облавами, о которыхъ мы упомянули раньше, звѣри были загнаны въ особоустроенный въ пущѣ звѣринецъ, занимавшій въ то время пространство въ 7 квадр. верстъ (въ настоящее время звѣринецъ простирается на 14 кв. верстъ). Въ звѣринцѣ, на просѣкѣ въ триста саженъ длиною, устроено было для охотниковъ двѣнадцать небольшихъ крытыхъ, убранныхъ древесными вѣтвями, галлерей или такъ называемыхъ штандовъ. Императоръ, занявъ первый штандъ слѣва, на разстояніи ружейнаго выстрѣла отъ западной стороны звѣринца, приказалъ подать сигналъ для начатія охоты. Расположенная въ противоположномъ концѣ звѣринца облава двинулась сгонять звѣрей къ штандамъ и остановилась только на ружейный выстрѣлъ отъ линіи огня. Въ это время лѣсная стража спустила своры гончихъ. Послышался трескъ ломающихся сучьевъ, и вскорѣ, изъ гущи лѣса выбѣжало нѣсколько громадныхъ зубровъ. Раздался выстрѣлъ, и одинъ изъ самыхъ большихъ зубровъ палъ замертво раненый мѣткимъ выстрѣломъ Государя. Вслѣдъ затѣмъ Государемъ, на разстояніи 75 шаговъ, былъ убитъ пулей въ лобъ еще одинъ зубръ, и тогда ужъ послышался градъ выстрѣловъ другихъ охотниковъ, которые стрѣляли и въ прочихъ крупныхъ звѣрей и даже барсуковъ и зайцевъ, когда не было зубровъ.

Цѣлыхъ два часа ружейный огонь не прекращался ни на минуту и утихъ лишь тогда, когда, въ 4 часа пополудни, Императоръ приказалъ прекратить охоту. Въ этотъ день было убито 44 звѣря; изъ нихъ Императоромъ 22 штуки, а остальные — Высокими Гостями и свитою. Въ оба же дня Царской охоты, 6 и 7 октября, пало: 28 зубровъ, 2 лося, 10 ланей, 11 кабановъ, 16 волковъ, 7 лисицъ, 4 барсука и 2 зайца.

Въ воспоминаніе этой охоты, товарищемъ министра государственныхъ имуществъ исходатайствовано было у Государя соизволеніе воздвигнуть памятникъ, для коего избрана была лежащая въ 200 шагахъ отъ звѣринца небольшая поляна, на которой собственноручно Его Величествомъ, а затѣмъ и иностранными принцами посажено было по одному лиственному деревцу. Деревца эти окружаютъ гордо возвышающійся скульптурный

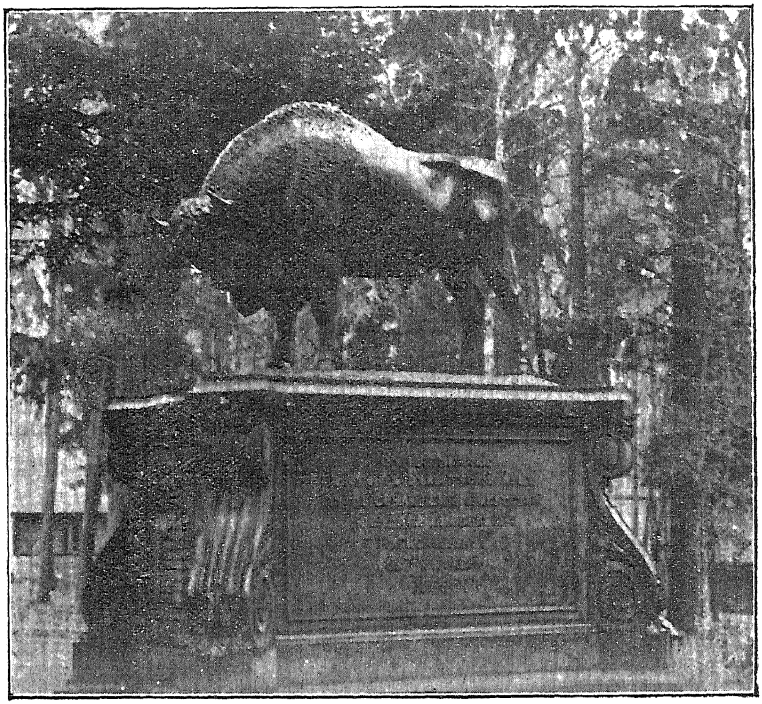

съ изображеніемъ огромнаго зубра памятникъ, на пьедесталѣ коего вырѣзаны имена иностранныхъ принцевъ и другихъ высокопоставленныхъ лицъ, принимавшихъ въ этой охотѣ участіе.

Отъ воспоминанія объ этой знаменитой Царской охотѣ перейдемъ теперь къ разсказу о томъ, какъ вообще происходили въ послѣднее время и происходятъ теперь охоты на зубровъ.

Прежде всего мы должны замѣтить, что самымъ подходящимъ временемъ для охоты на зубровъ, является либо поздняя осень либо ранняя весна. Пространство и густота лѣса въ Бѣ-

ловѣжѣ требуютъ для каждой облавы отъ тысячи пятисотъ до двухъ тысячъ снабженныхъ палками людей и множества своръ собакъ, ведомыхъ соотвѣтствующимъ числомъ конныхъ и пѣшихъ одѣтыхъ въ спеціальную форму казенныхъ егерей. Остальные егеря изъ числа 200 обязаны трубить въ охотничьи рожки. За егерями тянется обыкновенно длинный рядъ повозокъ, бричекъ и крестьянскихъ телѣгъ, нагруженныхъ необходимыми въ данномъ случаѣ приборами и съѣстными припасами для охотниковъ и всей облавы. Когда всѣ соберутся въ назначенномъ мѣстѣ и когда мѣстность, въ которой было усмотрѣно стадо зубровъ, окружена облавою, тогда вокругъ этого пространства разводятся костры, назначеніе которыхъ не столько состоитъ въ томъ, чтобы согнать въ одно мѣсто зубровъ сколько въ томъ, чтобы могли погрѣться люди и приготовить себѣ пищу. Въ это время среди крестьянъ въ нѣкоторыхъ промежуткахъ становятся егеря, которыхъ, кромѣ спеціальной формы одежды, отличаютъ еще большіе металлическіе знаки на груди и легкія блестящія ружья. Охотники же и любители сильныхъ ощущеній быстро занимаютъ назначенныя мѣста у нумерованныхъ деревьевъ, отъ которыхъ имъ воспрещается удаляться и стрѣлять, пока не настанетъ ихъ очередь. Почетные же участники охоты, коронованныя особы и члены ихъ семействъ, помѣщаются въ особо для этой цѣли устраиваемыхъ бесѣдкахъ, или такъ называемыхъ штандахъ, обставленныхъ кругомъ елками.

Наконецъ, раздается выстрѣлъ или звукъ охотничьяго рожка—разговоры прекращаются, воцаряется глубокая величественная тишина и начинается облава. Сначала до ушей присутствующихъ доходитъ какъ-бы отзвукъ приближающейся бури. У каждаго сердце начинаетъ биться сильнѣе.... кровь заиграла въ жилахъ, приливаетъ къ головѣ и туманитъ глаза; дрожащая рука—у однихъ отъ охотничьей страсти, у другихъ отъ страха—инстинктивно хватается за ружье, словомъ, всѣ лихорадочно выжидаютъ мгновенія, когда изъ лѣсной чащи явится царь пущи—зубръ! Черезъ нѣкоторое время звукъ трубъ, вырывающіеся изъ груди тысячи людей крики, стукъ палокъ о деревья и холостые выстрѣлы становятся все явственнѣе и явственнѣе, и, наконецъ, появляются охваченные паническимъ страхомъ звѣри. Первыми обыкновенно бѣгутъ лиса или волкъ, за ними же по очереди

стремятся лоси, серны, рыси, и кабаны. Но всей этой массѣ звѣрей, столь соблазнительныхъ для охотника въ другое время, дозволяется пройти безнаказанно и скрыться; такъ какъ глаза всѣхъ выжидаютъ появленія зубровъ, то на нихъ лишь однихъ устремлено вниманіе всѣхъ участниковъ охоты.

Наконецъ лай, визгъ и вой собакъ, переходящій въ какую то адскую музыку, указываетъ на приближеніе зубровъ. Облава, дойдя до заранѣе опредѣленнаго мѣста, сразу утихаетъ, и въ лѣсу воцаряется могильная тишина. Но вскорѣ до слуха доходитъ трескъ словно падающихъ деревьевъ и ломающихся вѣтвей, и изъ за густой чащи показывается громадная, кудрявая, бородатая, украшенная парой развѣсистыхъ роговъ, голова вожака стада, за нимъ другая, третья, а за ними и все стадо зубровъ. Какъ-бы предчувствуя, что внезапная тишина, воцарившаяся въ пущѣ вслѣдъ за наполнявшимъ ее гамомъ и шумомъ, должна грозить чѣмъ либо недобрымъ,—зубры останавливаются. Налитые кровью глаза принимаютъ выраженіе жестокости и быстро перебѣгаютъ съ предмета на предметъ. Голова его гордо поднимается вверхъ, всѣ члены, кажется, выпрамляются и вытягиваются, и въ каждомъ движеніи, въ каждой позѣ проглядываетъ величественность царя пущи, видна готовность встрѣтить лицомъ къ лицу ожидающую его опасность и рѣшимость не дешево продать свою жизнь. Но видя вокругъ себя массу людей, зубры вдругъ отступаютъ назадъ съ цѣлью пробиться во что бы то ни стало сквозь тѣсный рядъ гонителей. Тутъ ихъ встрѣчаетъ залпъ выстрѣловъ изъ сотни заряженныхъ однимъ лишь порохомъ ружей. Тогда зубры опять устремляются впередъ и отъ страха уже безсознательно бросаются на роковую для нихъ бесѣдку, изъ которой самые опытные стрѣлки мѣткимъ выстрѣломъ поражаютъ извѣстное, заранѣе опредѣленное количество звѣря. Зубръ однако рѣдко падаетъ отъ одного выстрѣла. Чтобы убить его, нужно попасть либо въ лопатку, либо въ шею, либо въ глазъ, или всадить ему, по меньшей мѣрѣ, три заряда. Если же попасть ему въ лобъ, то даже отъ нѣсколькихъ пуль зубръ не всегда падаетъ мертвымъ. Былъ случай (1844 г.), что раненый въ ногу старый зубръ, прислонившійся къ дереву, получилъ шесть пуль въ лобъ и продолжалъ еще жить; упалъ онъ только тогда, когда при седьмомъ выстрѣлѣ пуля пронзила ему лѣвый глазъ

Послѣднія двѣ Высочайшія охоты состоялись, какъ я сказалъ выше, въ 1894 и въ 1897 годахъ.

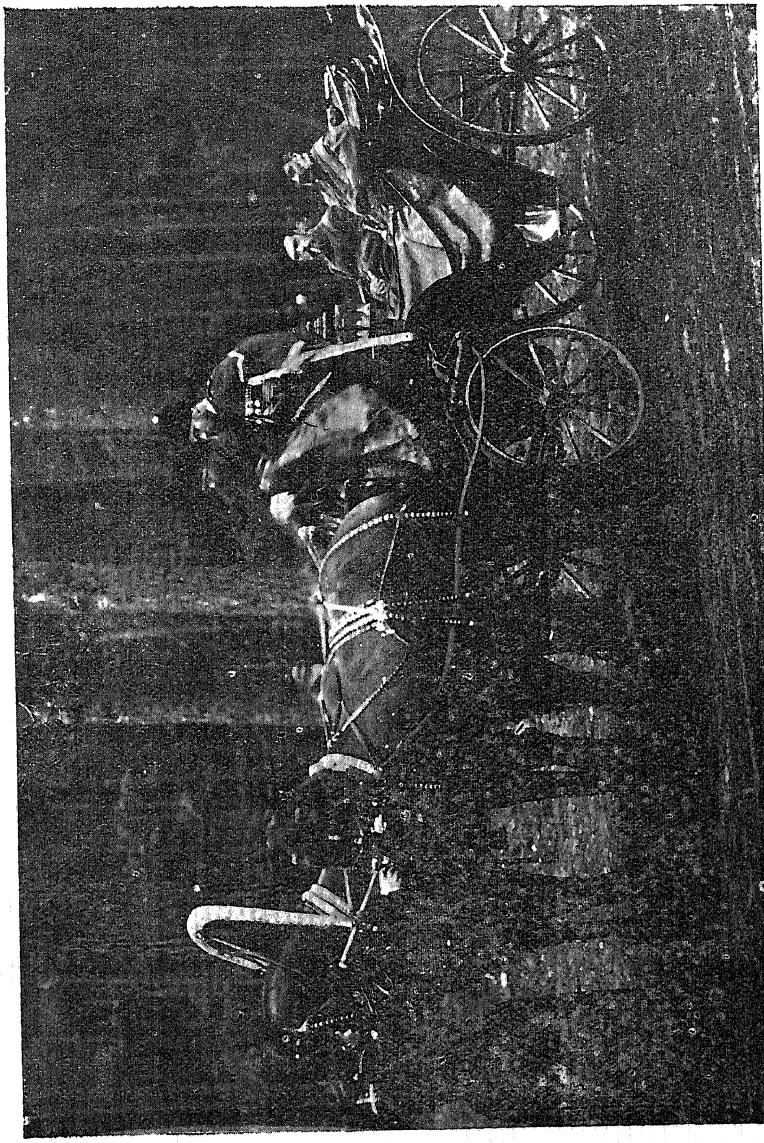

Высочайшій выѣздъ на охоту.

Первая изъ нихъ продолжалась съ 20 по 30 Августа. Въ ней принимали участіе: Императоръ Александръ III, Наслѣдникъ

Цесаревичъ, Великіе Князья Георгій Александровичъ, Михаилъ

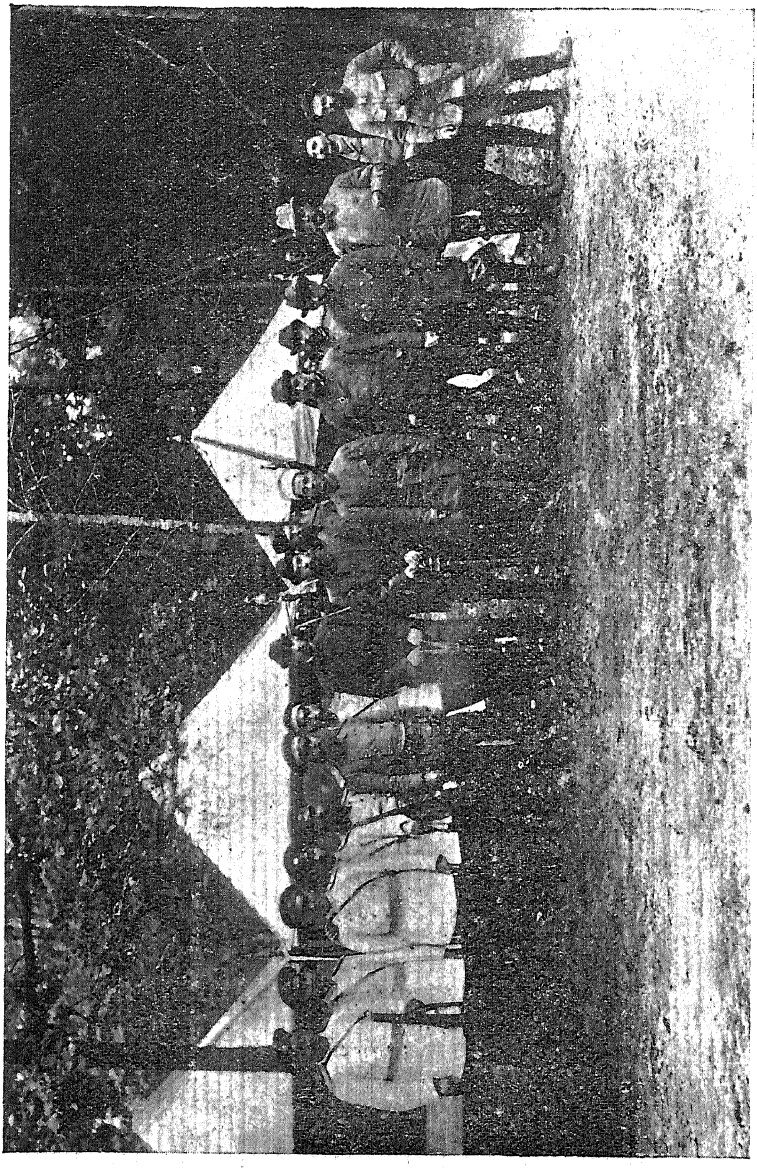

Высочайшая охота.

Александровичъ, Владиміръ Александровичъ, королевичъ греческій Николай и 9 высокопоставленныхъ особъ.

На охотѣ было убито дичи 82 штуки, въ томъ числѣ: 8

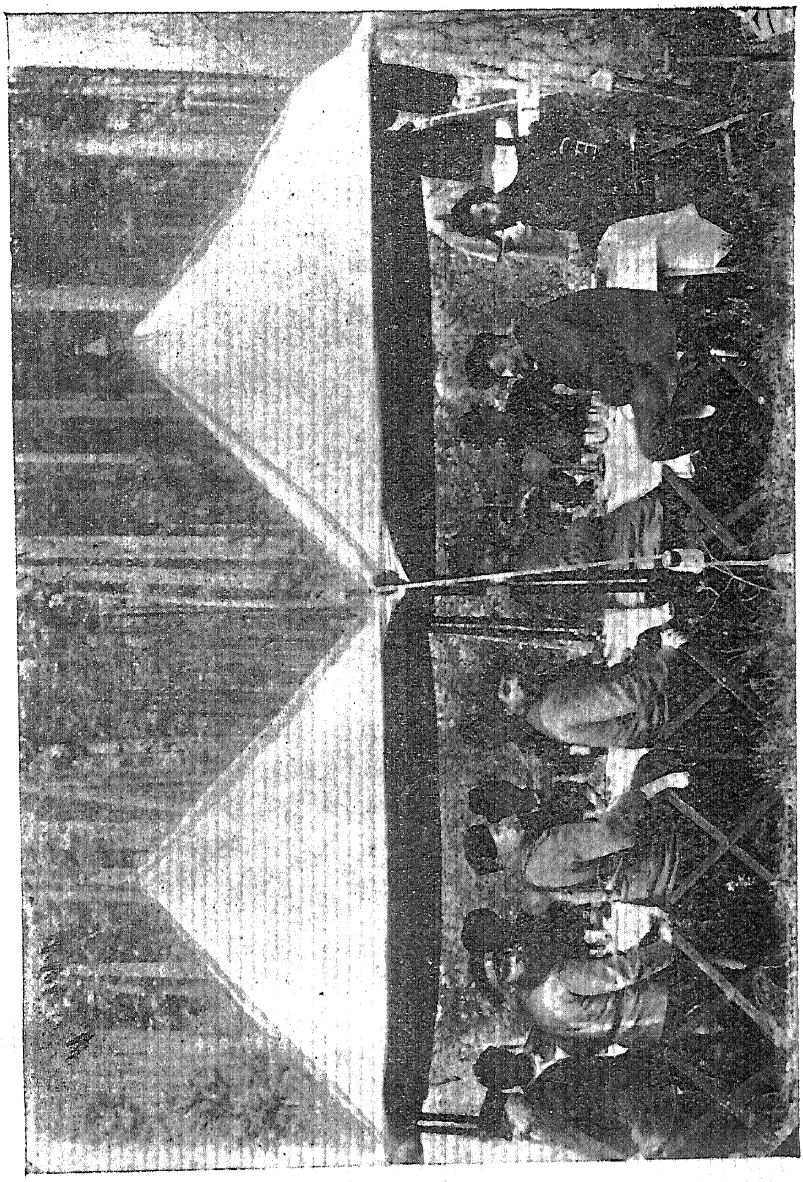

Высочайшій завтракъ.

зубровъ, 20 лосей, одинъ олень, 15 дикихъ козъ, 33 кабана, 4 лисицы и одинъ заяцъ.

Послѣдняя Царская охота, происходившая въ 1897 году продолжалась съ 28 Августа по 7 Сентября. Въ ней участвовали: Его Императорское Величество Государь Императоръ Николай Александровичъ, великіе князья: Владиміръ Александровичъ, Михаилъ Николаевичъ, Николай Николаевичъ, Принцъ Альтенбургскій и 10 высокопоставленныхъ особъ.

На охотѣ всего было убито 209 штукъ дичи, въ томъ числѣ лично Его Величествомъ убито: 7 зубровъ, 3 лося, 1 олень, 2 кабана и 1 лисица, а прочими лицами: 30 зубровъ, 33 лося, 24 оленя, 69 дикихъ козъ, 3 даніеля, 14 кабановъ, 17 лисицъ, 3 зайца и 2 глухаря.

VI.

ЕСТЕСТВЕННАЯ ИСТОРІЯ ЗУБРА,

его жизнь и обычаи.

Мнѣ предстоитъ говорить о жизни и обычаяхъ царя Бѣловѣжской пущи—зубра, наибольшаго въ настоящее время и самаго величественнаго материковаго звѣря во всей Европѣ. Я не могу, конечно, исчерпать въ этомъ мѣстѣ всей этой интересной въ научномъ отношеніи темы. Я желаю лишь добавить кое-что, къ весьма скудному, къ сожалѣнію, запасу свѣдѣній у нашего читающаго общества относительно этого громаднаго, вымирающаго, уже,—какъ это я пытался доказать цифрами,—и вслѣдствіе этого еще болѣе заслуживающаго вниманія животнаго.

Зубръ (Zubr, bison européen, bos urus, thur, Auerochs), составляющій, какъ извѣстно, особый видъ среди млекопитающихся, (онъ принадлежитъ къ числу жвачныхъ двукопытныхъ, къ семьѣ пусторогихъ), во время полнаго развитія, между 3 и 6 годами своей жизни, имѣетъ въ длину,—отъ роговъ до хвоста,—около 8 футовъ, въ высоту же,—отъ копытъ переднихъ ногъ до крайней верхней точки горба,—$5^1/_2$, а отъ копытъ заднихъ ногъ до хребта—$4^1/_2$ фута. Обхватъ передней части зубра составляетъ обыкновенно $11^1/_2$ фута, а вѣситъ онъ среднимъ числомъ отъ 35 до 40 пудовъ. Размѣры эти, какъ видимъ, громадны, но

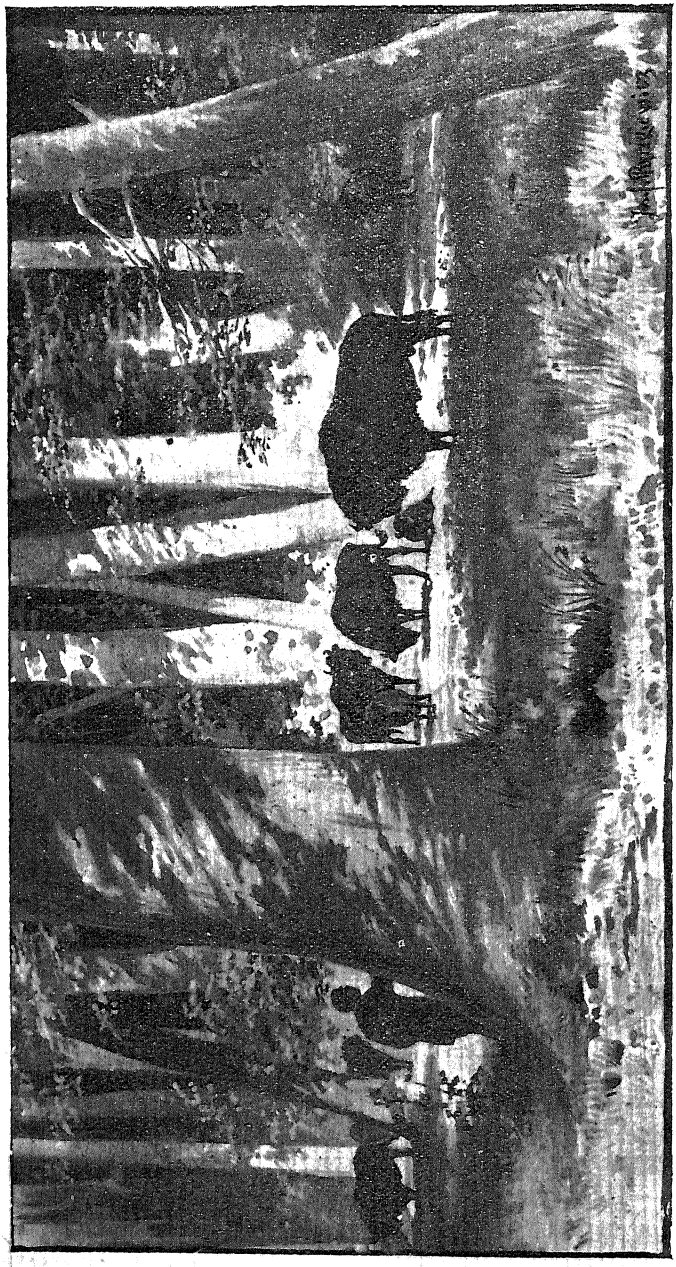

Зубры въ Бѣловѣжской пущѣ.

они значительно меньше тѣхъ, какіе имѣло это животное прежде. Такъ, между прочимъ, въ одномъ изъ документовъ, описывающихъ охоту на зубра, мы находимъ упоминаніе о томъ, что графъ Георгій Фридрихъ въ 1595 г. убилъ близъ Фридрихсбурга зубра въ 7 фут. ростомъ и 13 длины. Убитый же въ 1612 году графомъ Іоанномъ Сигизмундомъ зубръ вѣсилъ $44^1/_2$ пуда.

И силу имѣетъ зубръ вполнѣ соотвѣтствующую этимъ размѣрамъ. Чтобы дать читателямъ понятіе о ней, напомню лишь, что случалось, что разъяренный зубръ, иногда перебрасывалъ черезъ себя рогами крестьянскую лошадь вмѣстѣ съ санями. Великій князь русскій Владиміръ Мономахъ, въ своемъ завѣщаніи дѣтямъ, разсказываетъ о разныхъ опасностяхъ, которымъ онъ подвергался въ продолженіе всей своей жизни и, между прочимъ, говоритъ также и о томъ, что ему дважды случалось быть подброшеннымъ вверхъ вмѣстѣ съ лошадью рогами зубра. Но вѣдь и рога-то порою бываютъ у него,—тамъ ужъ и рога! Попадаются зубры, между рогами которыхъ удобно могли-бы сидѣть рядомъ три человѣка. Рога его обыкновенно бываютъ чернаго цвѣта, умѣренной длины, круглые, немного идущіе впередъ и, какъ у быка, поднятые вверхъ; они находятся на самомъ краю темянной кости, вслѣдствіе чего и являются очень раскидистыми.

Лобъ у зубра выпуклый, болѣе широкій, чѣмъ длинный; морда у него небольшая, на подобіе козьей, съуженная въ концѣ; ноздревыя отверстія косыя; края ноздрей и середина верхней губы лишены шерсти; губы, языкъ и нёбо имѣютъ свѣтло-синій цвѣтъ. Ухо у зубра небольшое, поросшее со всѣхъ сторонъ шерстью; переднія ноги значительно короче заднихъ; шея и подбородокъ круглые, покрытые длинной густой шерстью, которой покрыто и все пространство отъ переднихъ ногъ до половыхъ органовъ. Шерсть эта образуетъ спереди родъ бороды, которая у зубрицъ и молодыхъ самцовъ бываетъ обыкновенно длиннѣе, чѣмъ у старыхъ. Борода эта, почти всегда черная, бываетъ длиною отъ 8 до 10 дюймовъ. Черной шерстью, кромѣ бороды, покрыты также и виски; хвостъ и копыта также черные; шерсть же на остальномъ тѣлѣ всегда безъ исключенія темно-коричневаго цвѣта; лишь густая, кудрявая грива зубра имѣетъ цвѣтъ средній между чернымъ и коричневымъ. Шерсть зубра весьма мягкая, а на передней части тѣла даже пушиста; къ зимѣ она

становится длиннѣе и темнѣе, въ февралѣ же обыкновенно линяетъ.

Глаза у зубра, снабженные вертикально—продолговатой, съуженной въ серединѣ, зѣницей, большіе, выпуклые, цвѣта чернаго съ краснымъ оттѣнкомъ. Взглядъ у зубра, когда онъ въ нормальномъ состояніи, ласковый, пріятный и умный; когда же онъ сердитъ и раздраженъ, то глаза его наливаются кровью и принимаютъ выраженіе жестокости и дикости. Между прочимъ, въ такое возбужденное состояніе приводитъ зубра ненавистный для него красный цвѣтъ. Чацкій упоминаетъ о томъ, что въ одной рукописи XV вѣка разсказывается фактъ страшнаго наказанія, которому подвергнулъ великій князь литовскій одного изъ своихъ придворныхъ. Онъ велѣлъ одѣть несчастнаго въ платье краснаго цвѣта и пустить въ середину стада зубровъ, которые, какъ бѣшеные, кинулись на него и вмигъ затоптали до смерти.

Горбъ, о которомъ мы только-что упомянули, является у зубра вслѣдствіе того, что у него хребтовые позвонки чрезмѣрно развиваются; достигая иногда 1 фута длины, они образуютъ полукруглую выпуклость, имѣющую форму горба. Голосъ зубра имѣетъ большое сходство съ хрюканьемъ кабана. Феликсъ Яроцкій, извѣстный ученый зоологъ, сравниваетъ его голосъ со звукомъ отдаленнаго выстрѣла изъ ружья или съ раскатомъ грома и пытается выразить его словомъ *му-у-уръ*, отчего, пожалуй, произошло второе названіе зубра—туръ. Одна изъ наиболѣе характеристичныхъ чертъ, отличающая зубра отъ американскаго бизона и быка, состоитъ, между прочимъ, въ томъ, что, тогда какъ послѣдній имѣетъ 13 паръ реберъ, бизонъ 15 паръ, у зубра мы находимъ ихъ 14 и пять позвонковъ въ хребтѣ. Вторую отличительную черту бѣловѣжскаго зубра составляетъ сильный выдѣляющійся изъ его лба и мозга запахъ, напоминающій мускусъ. Подобный же запахъ имѣетъ и быкъ мускусный (Bos mos chatus), живущій въ Мексикѣ; но у послѣдняго пропитано запахомъ этимъ все тѣло, а не лобъ только и мозгъ, какъ у нашего зубра. Въ любовный періодъ зубровъ этотъ характеристическій запахъ наполняетъ почти всю пущу и даетъ себя чувствовать на нѣсколько десятковъ шаговъ отъ любезничающей пары великановъ,—до того онъ силенъ.

Любовный періодъ у зубровъ начинается обыкновенно, смотря по погодѣ, въ концѣ августа или въ началѣ сентября и продолжается лишь двѣ недѣли. Въ это время наружность зубра измѣняется до неузнаваемости; она дѣлается привлекательнѣе, красивѣе, глаже, но вмѣстѣ съ тѣмъ принимаетъ оттѣнокъ жестокости и вызывающей важности. Самцы дѣлаются обыкновенно смѣлѣе, бродятъ по поросшимъ молодымъ ельникомъ мѣстамъ и, для препровожденія времени, вырываютъ рогами молодыя деревья, имѣющія въ діаметрѣ нерѣдко отъ 4 до 6 дюймовъ и носятъ ихъ по всему лѣсу, наполняя его неописаннымъ шумомъ и трескомъ. Отъ такихъ затѣй рога зубровъ портятся до того, что трудно видѣть зубра съ цѣлыми рогами; по большей части они протерты до кости, проколоты и поломаны. Битвы зубровъ между собой случаются въ то время почти каждодневно; онѣ отличаются остервенѣніемъ и кончаются почти всегда смертью одного изъ борцовъ. Почти всегда одерживаетъ побѣду старый зубръ. Жертвой его силы и остервенѣнія бываютъ также и молодыя трехлѣтнія самки, которымъ старые зубры ломаютъ своею тяжестью позвоночный столбъ, или же убиваютъ рогами въ припадѣ бѣшеной ревности. Не чужда ревность и старымъ разслабленнымъ зубрамъ, бродящимъ особо, по—одному въ пущѣ, а потому и называющимся мѣстнымъ населеніемъ „одинцами“. Они обыкновенно стараются отогнать ненавистныхъ имъ молодыхъ самцовъ отъ стада и, въ періодѣ любви, усердно сопровождаютъ самокъ. Благодаря такимъ эгоистичнымъ, повторяющимся каждый годъ, поступкамъ со стороны стариковъ, зубрицы по нѣсколько лѣтъ подъ-рядъ бываютъ лишены возможности стать матерями. Не рѣдко случалось, что въ пущѣ находили мертвыхъ зубрицъ въ возрастѣ отъ 10 до 12 лѣтъ, которыя, какъ оказывалось, ни разу въ своей жизни не были тельными, хотя можно утвердительно сказать, что самцовъ въ пущѣ вдвое болѣе, чѣмъ самокъ.

Зубрицы достигаютъ половой зрѣлости на шестомъ году жизни и бываютъ тельны разъ въ 3 года, принося на свѣтъ одного и очень рѣдко (что еще, впрочемъ, не подтверждено въ достаточной степени) двухъ телятъ. Маленькій зубръ, тотчасъ по появленіи своемъ на свѣтъ, лишь только обсохнетъ, живо встаетъ на ноги и бѣжитъ за матерью. Въ продолженіе первыхъ двухъ лѣтъ своей жизни, т. е. все время своего пребыванія у

вымени матери, маленькій зубръ очень красивъ, а его короткая и широкая голова, поросшая длинною густою шерстью, дѣлаетъ его издали немного похожимъ на медвѣдя.

Зубры растутъ, какъ кажется, до 6 лѣтъ, живутъ же до 40. Они ходятъ обыкновенно большими стадами въ 25—40, а иногда и 60 головъ того и другого пола. Впереди стада обыкновенно шествуетъ вожакъ—громадный, бородатый, старый зубръ, или иногда старая зубрица, Приблизиться къ такому бродящему по пущѣ стаду нѣтъ никакой возможности. При видѣ человѣка, оно обыкновенно убѣгаетъ тѣсною колонной, не обращая вниманія на встрѣчающіяся по пути преграды, топча и истребляя все рѣшительно. И долго еще послѣ этого слышится шумъ убѣгающихъ безъ оглядки животныхъ и трескъ отъ ломающихся кустовъ и вѣтвей! Насколько трусливы зубры, собранные въ стадо. настолько храбръ старый инвалидъ, отдѣленный отъ стада и бродящій въ одиночку, такъ называемый, какъ мы сказали выше, „одинецъ“. Такой отдѣльно бродящій по лѣсу зубръ, увидѣвъ человѣка, не только не пытается избѣгнуть съ нимъ встрѣчи, но наоборотъ, часто самъ нападаетъ на него. Это имѣетъ по большей части мѣсто тогда, когда онъ по какой либо причинѣ сердитъ или испуганъ. И когда онъ начнетъ мотать своей мощной головой, рыть землю ногами, или, ставъ на колѣни и облизываясь, станетъ копать землю рогами,—горе тому, кто тогда неосторожно приблизится къ нему! Онъ тогда быстро вскакиваетъ на ноги, бросается впередъ и съ необычайной для него живостью и остервенѣніемъ,—прямо съ яростью преслѣдуетъ своего врага.

Мы раньше упомянули о томъ, что зубры часто живутъ до 40 лѣтъ. Причиной естественной смерти у зубра является утрата зубовъ. Его передніе зубы очень густы, имѣютъ углубленіе въ коронѣ, выпуклы спереди, вогнуты сзади; такой видъ зубовъ даетъ возможность зубру обдирать кору даже съ самыхъ твердыхъ деревьевъ, какъ ясень, грабъ и т. п. Отъ обгрызыванія коры зубы подъ старость у зубра притупляются совершенно, такъ что онъ въ концѣ концовъ теряетъ возможность пережевывать пищу, вслѣдствіе чего худѣетъ и издыхаетъ отъ голода. Насколько извѣстно, до сихъ поръ еще ни одна эпидемія не поражала зубровъ. Ибо

хотя есть преданіе, что въ Яхтуровской пущѣ, лежащей подъ Варшавой, между Блонемъ,—Вискитками—и Сохачевомъ, (гдѣ до 1627 года находилось, по словамъ Яроцкаго, небольшое состоящее изъ 30 животныхъ стадо зубровъ, называвшихся тамъ турами),—якобы вымерли всѣ зубры въ 1599 году отъ занесенной домашнимъ скотомъ заразы, тѣмъ не менѣе мы не перестаемъ утверждать, что зубръ, какъ кажется, не боится никакой эпидеміи. Почему это такъ, можно лишь догадываться. Во всякомъ случаѣ, достовѣрно извѣстно, что несмотря на то, что среди крестьянскаго скота, пасущагося почти рядомъ съ зубрами, не разъ распространялась всякая зараза, а чаще всего моровая язва, зубры всетаки всегда выходили изъ угрожавшей имъ опасности цѣлыми и невредимыми. Если же отъ времени до времени, а особенно весной, послѣ снѣжной и продолжительной зимы, среди зубровъ замѣчается болѣе чѣмъ обыкновенная смертность, то люди свѣдущіе приписываютъ ее или тому, что зубры, ощущая недостатокъ въ пищѣ,—особенно, когда выйдетъ весь приготовленный спеціально для нихъ запасъ сѣна,—часто поѣдаютъ обильно растущую въ пущѣ на болотистой почвѣ траву „*cicuta virosa*“ и такимъ образомъ отравляются, или же отравляются почвеннымъ глистомъ (*Distoma hepaticum*).

Зимой зубры обыкновенно держатся въ тѣхъ мѣстностяхъ, гдѣ для нихъ нарочно поставлены лѣсной стражей стоги сѣна. Ѣсть его они начинаютъ не ранѣе, какъ упадутъ съ деревьевъ листья и земля замерзнетъ совсѣмъ. Когда же у зубровъ не хватаетъ своего сѣна, они принимаются безъ стѣсненія за крестьянскіе стога, оставляемые въ лѣсу на зиму, пока не установится санный путь, а это иногда имѣетъ мѣсто лишь въ февралѣ. Огораживаніе стоговъ не привело бы ни къ чему, такъ какъ зубръ въ состояніи разбросать рогами не только обыкновенный плетень, но даже порядочный построенный изъ бревенъ хлѣвъ. Какъ и буйволы, зубры, прежде чѣмъ приняться за ѣду, разбрасываютъ сначала весь стогъ, или, просунувъ голову въ середину, ищутъ болѣе ароматной не выдохшейся еще травы. Добывая такимъ образомъ сѣно изнутри, зубры разбрасываютъ массу его на землю и топчутъ его ногами.

Когда зубръ занятъ ѣдой, можно, идя противъ вѣтра, подойти къ нему на 100 шаговъ и ближе. Если же идти

по вѣтру, то зубръ, благодаря тонкому обонянію и прекрасному слуху, чувствуетъ приближающагося къ нему человѣка, слышитъ его ходъ за 500 шаговъ и убѣгаетъ, какъ можно скорѣе. Зубры убѣгаютъ также при видѣ приближающагося стада пасущихся въ пущѣ,—къ сожалѣнію, слишкомъ свободно,—крестьянскихъ коровъ и рабочихъ воловъ Но если зубръ случайно встрѣтится въ лѣсу съ обыкновеннымъ быкомъ, тогда онъ и не думаетъ отступать и съ бѣшенствомъ кидается на него и . . . будь это даже самый сильный тиролецъ,—одного удара рогами стараго зубра достаточно, чтобы непріятель палъ мертвымъ на мѣстѣ.

О томъ, что нѣкогда зубры жили во всѣхъ почти поясахъ земного шара, мы уже говорили въ одной изъ предъидущихъ главъ. Поэтому мы легко можемъ составить себѣ понятіе о разнообразіи травъ, которыя могутъ служить зубрамъ пищей. Они не брезгливы, однако выбираютъ лучшую траву и, благодаря превосходному обонянію, обыкновенно попадаютъ туда, гдѣ растетъ болѣе ароматная и сочная. Къ числу предпочтительныхъ и наиболѣе любимыхъ ими травъ, по словамъ лѣсной стражи и обитателей Бѣловѣжской пущи, принадлежитъ, между прочимъ: „зубровка“—*Hierochloe borealis* (называемая въ Польшѣ „туровкой“); „жеружа“—*Ranunculus repens* и „храбустъ“—*Cirsium oleraceum*. Далѣе „дубровка“—*holcus odoratus aristotus*, *Calamagrostis arundinacea*, *Molinia coerulea* и еще нѣсколько другихъ. Запахъ первыхъ двухъ изъ вышеупомянутыхъ растеній чувствуется даже въ молокѣ зубрицы, которое имѣетъ пепельный цвѣтъ, отличается обиліемъ жировъ, густотой и неособенно сладкимъ вкусомъ. Характерный запахъ мозга и пучка волосъ на лбу нѣкоторые приписываютъ именно вліянію названныхъ растеній, охотно поѣдаемыхъ зубрами. Пространство, на которомъ растетъ излюбленная зубрами трава, или такъ называемые „зубровые луга“, обнимаетъ около 1000 десятинъ. Если мы, такимъ образомъ, примемъ 25 пудовъ, за среднее количество сѣна, получаемаго съ каждой десятины, и число зубровъ (кромѣ телятъ), въ настоящее время имѣющихся въ пущѣ, выразимъ числомъ 400, а періодъ времени въ продолженіе котораго зубры питаются однимъ лишь сѣномъ, примемъ въ 4 мѣсяца, то придемъ къ выводу, что каждый зубръ съѣдаетъ ежедневно около

20 фунтовъ сѣна. Порція эта крайне недостаточна для такого гиганта, какъ зубръ. Какъ показали наблюденія, произведенныя надъ нимъ, когда онъ содержался въ хлѣву для приученія, а также по сообщенію сторожей большихъ звѣринцевъ и зоологическихъ садовъ, имѣющихъ у себя отдѣльные экземпляры этого величественнаго животнаго,—зубръ въ состояніи съѣсть ежедневно, по меньшей мѣрѣ, пудъ сѣна и отъ 4 до 6 гарнцевъ овса. Такимъ образомъ, то количество пищи, какое зубры получаютъ въ продолженіе всей зимы, составляетъ лишь $^1/_2$ того, что они могутъ съѣсть. Увеличеніе такимъ образомъ пространства луговъ, осушеніе болотъ и т. п. проектируемыя или уже введенныя улучшенія составляютъ для зубровъ почти гамлетовское: „быть или не быть?“.

Во время жаркихъ лѣтнихъ дней, когда безчисленныя массы наполняющихъ Бѣловѣжъ оводовъ (*Oestrus bovis; O., tarantis; O., nasalis; Musca tenax; Tipula plumosa; Colex pipieros* и другіе) начинаютъ сильно надоѣдать и толстокожимъ зубрамъ, тогда цѣлыя стада послѣднихъ или забиваются въ самую глухую чащу, гдѣ по шею лѣзутъ въ болото, или съ превеликимъ удовольствіемъ погружаются въ воду рѣкъ и прудовъ, которыми такъ изобилуетъ Бѣловѣжъ и которые зубры переплываютъ съ удивительной ловкостью и безъ малѣйшаго опасенія; или, наконецъ, они убѣгаютъ въ ближайшіе сосновые боры, гдѣ, раскопавъ копытами песокъ, обсыпаютъ имъ другъ друга и валяются на подобіе лошадей, шаловливо выбрасывая ногами. Вообще зубръ любитъ удобства и не прочь пошалить. Когда, напримѣръ, зубръ, лежа на дорогѣ, грѣется на солнцѣ, то его не въ состояніи иногда поднять съ мѣста и заставить посторониться никакіе крики и запугиванія. Неоднократно случалось, что, встрѣтивъ въ пущѣ людей, везущихъ сѣно, зубръ не переставалъ преслѣдовать ихъ до тѣхъ поръ, пока они не догадывались, чего ему надо, и не дѣлились съ нимъ нѣсколькими горстями благовонной травы. И всякія усилія въ этомъ случаѣ освободиться отъ назойливаго преслѣдователя не только не имѣютъ успѣха, но вызываютъ обыкновенно противоположныя послѣдствія. Зубръ тогда чувствуетъ себя нѣкоторымъ образомъ оскорбленнымъ въ своемъ величіи, принимаетъ оборонительную позицію, и тогда тотъ, кому

жизнь дорога, долженъ, отказавшись отъ всего, искать спасенія въ быстромъ бѣгствѣ.

Вообще зубръ, раздраженный чѣмъ либо, а въ особенности раненый, несмотря на врожденную серьезность и ласковость, дѣлается жестокимъ и бѣшенымъ. Тотъ, кому хоть разъ въ жизни пришлось присутствовать на охотѣ зубровъ, навѣрно былъ свидѣтелемъ какого-либо несчастнаго случая, безъ котораго почти никогда дѣло не обходится. Изъ весьма многихъ извѣстныхъ мнѣ примѣровъ сообщу здѣсь читателямъ лишь два выдающіеся, носящія отчасти историческій характеръ.

Маститый авторъ „Крестоносцевъ"—Сенкевичъ, описывая охоту на зубровъ князя мазовецкаго Януша съ княгиней Анной Данутой, дочерью Кейстута, ранившей стрѣлой колоссальнѣйшаго быка, разсказываетъ, между прочимъ, слѣдующее:

„Туръ бросился вихремъ прямо на княгиню, но въ тотъ же мигъ изъ за деревьевъ выскочилъ де-Лорхъ *), наклонился къ гривѣ коня съ протянутымъ копьемъ, какъ на рыцарскомъ турнирѣ, и устремился на звѣря. Вдругъ охотники увидѣли, какъ онъ вонзилъ свое копье въ спину быка: древко согнулось, какъ лукъ, и разлетѣлось въ дребезги, а рогатый лобъ звѣря весь ушелъ въ брюхо коня . . . Не успѣли присутствующіе вскрикнуть отъ ужаса, какъ конь и его всадникъ съ быстротою молніи полетѣли вверхъ. Лошадь, упавъ въ сторону, начала бить въ предсмертныхъ судорогахъ ногами, запутывая ихъ въ собственныхъ вывалившихся изъ брюха кишкахъ; де-Лорхъ же лежалъ вблизи безъ движенія, похожій въ своемъ стальномъ вооруженіи на большой желѣзный клинъ. Между тѣмъ, туръ какъ будто колебался, броситься—ли ему на другихъ коней, или на свои жертвы, которыя уже лежали передъ нимъ. Но, должно быть, онъ предпочелъ послѣднихъ, повернулся къ нимъ и началъ издѣваться надъ несчастнымъ конемъ, терзая рогами съ отчаяннымъ ожесточеніемъ его распоротое брюхо".

Второй случай,—приложеннымъ при семъ художественнымъ изображеніемъ коего мы обязаны польскому живописцу, г. І. Рышкевичу,—имѣлъ мѣсто въ началѣ XVI столѣтія и чуть бы-

*) Фулькъ де-Лорхъ, рыцарь изъ Лотарингіи, гостившій съ крестоносцами Готфридомъ и Ротгеромъ на дворѣ князя Януша.

ло не кончился смертью Елены, дочери великаго князя Московскаго и жены великаго князя Литовскаго Александра. Жившій въ то время въ лидскомъ замкѣ князь Александръ отправился съ супругой своей Еленой на охоту въ Бѣловѣжъ. Для того, чтобы молодой княгинѣ удобнѣе было наблюдать за охотой устроили подмостки, нѣчто въ родѣ теперешней трибуны, на которой размѣстились княгиня и весь ея придворный

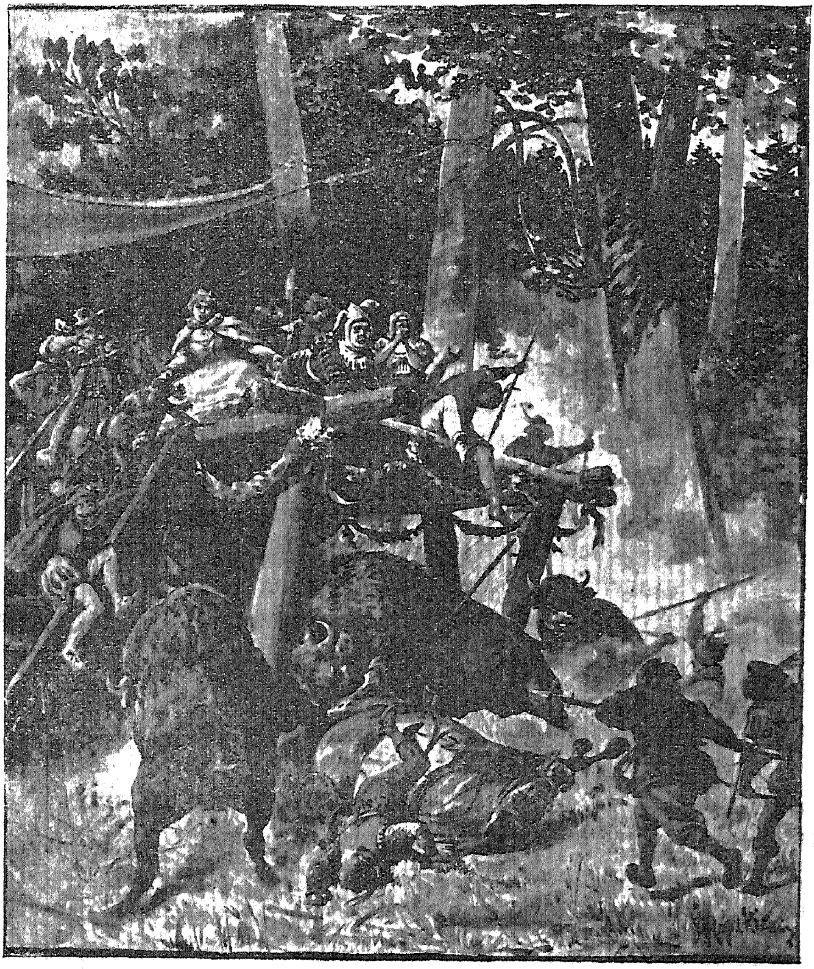

штатъ. Сотни охотниковъ окружили оступъ, зная навѣрно, что въ немъ обитаетъ огромное стадо зубровъ. Зубры,

испуганные звуками роговъ, крикомъ облавы и лаемъ преслѣдующей ихъ псарни, съ бѣшенствомъ помчались впередъ, преодолѣвая всѣ встрѣчаемыя на дорогѣ преграды. Замѣтивъ однако нестрѣющую на полянѣ свиту великой княгини, перемѣнили направленіе и съ яростью бросились на нее, рания и топча опрокидываемыхъ ѣздоковъ и лошадей. Кто могъ, спасался бѣгствомъ, многіе же начали взбираться на великокняжескую трибуну. За ними погнались и зубры, и, встрѣтивъ преграду, начали съ бѣшенствомъ и неимовѣрною силой ударять рогами въ поддерживающіе подмостки столбы; трибуна, не выдержала столь сильныхъ и многочисленныхъ ударовъ и рухнула, калѣча и убивая многихъ; изнемогавшую же отъ страха княгиню Елену спасла во время еще подоспѣвшая облава.

Убіеніе зубра однимъ выстрѣломъ принадлежитъ къ числу геройскихъ, весьма рѣдко случающихся подвиговъ. Подобное геройство выпало въ 1853 году на долю гр. Михаила Тышкевича, который однимъ выстрѣломъ изъ штуцера повалилъ на мѣстѣ громаднаго зубра, предназначеннаго для Юрьевскаго (Дерптскаго) университета. Однажды зубрица, которой засадили одновременно до пяти пуль упала и, казалось, околѣла. Одинъ изъ охотниковъ возымѣлъ желаніе сѣсть на нее верхомъ. Но не успѣлъ онъ сѣсть ей на шею, какъ зубрица внезапно поднялась на ноги, быстро пробилась сквозь толпу удивленныхъ охотниковъ и пала лишь, пробѣжавъ двѣ версты, пораженная градомъ новыхъ выстрѣловъ. Въ другой же разъ, это было въ 1848 году, хранитель музея при Кіевскомъ университетѣ выстрѣлилъ въ приближающагося къ нему зубра и ранилъ его смертельно. Внѣ себя отъ боли, животное, собравшись съ послѣдними силами, бросилось на своего убійцу, но заплывшіе кровью глаза ввели зубра въ заблужденіе и онъ, не будучи въ состояніи отличить бѣлой шубы профессора отъ кучи снѣга, въ которую ему удалось спрятаться, перепрыгнулъ черезъ него и палъ рядомъ мертвый. Въ 1851 г. во время охоты на зубровъ въ Бѣловѣжской пущѣ, устроенной съ цѣлью убить двухъ зубровъ для вѣнскаго зоологическаго кабинета, раненый 10 пулями зубръ, устроилъ такую штуку: истекая кровью, онъ побѣжалъ тихо вглубь пущи, слѣдомъ за нимъ пустились два-три охотника. Одному изъ нихъ, желавше-

му отличиться, пришла охота догнать его и выстрѣлить еще разъ. Но не успѣлъ онъ привести въ исполненіе свое намѣреніе, какъ зубръ повернулся къ нему, напалъ на него съ неимовѣрной быстротой, и, хотя тотъ спрятался за дерево, отыскалъ его и тамъ поднялъ на рога и отбросилъ вверхъ почти на три сажени отъ себя.

Въ половинѣ іюля, или въ началѣ августа, въ Бѣловѣжской пущѣ устраиваютъ ежегодно правильныя облавы на волковъ, медвѣдей и рысей. Это тѣмъ не менѣе не мѣшаетъ волкамъ съѣдать ежегодно по нѣсколько молодыхъ зубрицъ и телятъ. Во время весенней и осенней оттепели волки устраиваютъ положительную облаву на зубровъ. Для этого они пытаются, какимъ бы то ни было образомъ отдѣлить отъ стада молодого зубра, загоняютъ его на ледъ и, пользуясь тѣмъ, что онъ долго не можетъ удержаться на скользкой поверхности льда и падаетъ, бросаются на него и заѣдаютъ. Правда, старые зубры и зубрицы при видѣ грозящей имъ опасности, принимаютъ всегда оборонительную позицію, уводя въ середину молодыхъ зубрицъ и телятъ; однако волкъ употребляетъ столь хитрые маневры, что почти всегда съумѣетъ разогнать стадо и устроитъ себѣ пиръ изъ одного, по крайней мѣрѣ, зубра.

Вотъ одна изъ причинъ, объясняющая замѣченный уже мною раньше фактъ, что несмотря на ежегодный отъ 7% до 10% приплодъ, число зубровъ въ Бѣловѣжской пущѣ нисколько за послѣдніе, напримѣръ, двадцать лѣтъ (съ 1873 г. по 1892) не увеличилось,—одна изъ причинъ, повторяю, но отнюдь къ сожалѣнію, не единственная, да притомъ такая, которую и устранить легче другихъ. Есть причины поважнѣе и посерьезнѣе, которыя не только устранить, но хоть сколько нибудь ослабить ихъ значеніе и дѣйствіе нѣтъ рѣшительно никакой возможности. Наблюденія въ звѣринцахъ, какъ напримѣръ въ Бѣловѣжскомъ, такъ и въ Силезіи, въ Оппельнѣ, гдѣ княземъ Плессъ, не смотря на видимую неудачу и громадныя затраты, производятся опыты размноженія, скрещиванія и приученія зубровъ,—показали, что ни обильный кормъ, ни самый тщательный уходъ не могутъ уменьшить убыли молодыхъ зубровъ, которыхъ смертность въ возрастѣ до одного года, въ среднемъ достигаетъ 50% ихъ ежегоднаго приплода.—Отчасти эта убыль объясняется

падежомъ зубрятъ отъ голода и истощенія за недостаткомъ молока у старыхъ самокъ, родящихъ телятъ уже слабыми и хилыми; частью же вызывается случаями, когда телята, отбившись отъ матокъ, запутываются гдѣ нибудь въ валежникѣ и дѣлаются добычею хищныхъ звѣрей или же гибнутъ съ голоду. Точно также 25% ежегоднаго недочета зубровъ приходится на долю убитыхъ старшими зубрами телятъ на кормовыхъ пунктахъ, гдѣ они зимою скрываются и ведутъ ожесточенный бой изъ за корма.

Кромѣ же этого, недостатокъ подножнаго корма; измѣненіе растительности пущи, по причинѣ истребленія лѣсовъ въ окрестностяхъ, теряющихъ все болѣе и болѣе прежнее обиліе водъ; постепенное, за невозможностью освѣженія крови посредствомъ новыхъ репродукторовъ, вырожденіе зубровъ; то — уменьшающаяся, то—принимающая повальный эпидемическій характеръ и много жертвъ стоющая зубрамъ вышеупомянутая „Distoma hepaticum“; наконецъ, констатированная мною уже раньше малая рождаемость зубровъ, являющаяся слѣдствіемъ преобладанія въ стадахъ физически разслабленныхъ старыхъ самцовъ,—все это вмѣстѣ взятое не только дѣлаетъ понятнымъ тотъ фактъ, что несмотря на ежегодный, почти 10% приплодъ, количество зубровъ нисколько не увеличивается и рѣдко превышаетъ опредѣленную нами норму 500, но прямо таки заставляетъ удивляться, что зубры, эти moriturі животнаго царства, давно уже осужденные естествоиспытателями на постепенное, хотя и медленное вымираніе, сохранились еще до сихъ поръ въ томъ же почти числѣ, какъ и прежде.

Такъ, однако, или иначе, но недалеко уже, надо полагать, то время, когда столь рѣдкостное, интересное, величественное и громадное животное,—царь Бѣловѣжской пущи и украшеніе всей Гродненской губерніи, которой онъ служитъ гербомъ,—зубръ, исчезнетъ, къ сожалѣнію, разъ на всегда съ материка Европы!